**Městský úřad v Sušici**

# Pozvánka

**na 18. zasedání zastupitelstva města, které se bude konat**

**ve středu dne 16. června 2021 v 16. 00 hodin**

## v budově kina v Sušici

## Program:

1. Zahájení
2. Volba návrhové komise
3. Volba ověřovatelů zápisu
4. Kontrola usnesení
5. Sušická nemocnice s.r.o.
   - Informace jednatele
   - Poskytnutí účelové neinvestiční dotace
   - Registrace na akutní lůžkovou chirurgii
   - Návrh na odvolání jednatele Sušické nemocnice s.r.o.
6. Darování dopravního automobilu pro SDH Albrechtice
7. Schválení podkladů pro poskytování dotací z rozpočtu města Sušice na rok 2021
8. Dotace z programu MPZ
9. Smlouva o poskytnutí účelové dotace – dopravní obslužnost za rok 2020
10. Závěrečný účet za rok 2020
11. Rozpočtová opatření
12. Majetková agenda
13. Zápis z 2. zasedání finančního výboru
14. Zápis z 12. zasedání kontrolního výboru
15. Vyhrazení pravomoci zastupitelstva města – Sportovní hala Sušice
16. Architekt města – záměr uspořádání úvodní akce Pecha Kucha Night
17. Odměny členů komisí za I. pololetí roku 2021
18. Podklad Ing. Mileny Stárkové
19. Diskuse
20. Závěr

[redacted]

Bc. Petr Mottl
starosta města

# Odbor majetku a rozvoje města

Podklady pro jednání zastupitelstva dne 16. 6. 2021

## Ing. Vladimír Marek

**1 - Poskytnutí účelové neinvestiční dotace**

Město Sušice obdrželo od společnosti Sušická nemocnice s.r.o. žádost o dotaci ve výši 10,5 mil Kč na krytí provozní ztráty nemocnice v Sušici v účetním období roku 2021. Na základě zaslané žádosti o poskytnutí dotace na výše uvedený účel předkládám smlouvu ke schválení. Postupuje se dle zákona 250/2000 Sb., o rozpočtových pravidlech, který velmi podrobně stanovuje postup přidělení i vyúčtování finanční dotace. Rada města poskytnutí dotace projednala a doporučuje zastupitelstvu města dotaci poskytnout.

**Návrh na usnesení:**

Zastupitelstvo města rozhodlo o poskytnutí účelové neinvestiční dotace ve výši 10,5 mil Kč na krytí provozní ztráty související s poskytováním lůžkové péče v oboru vnitřní lékařství a následné lůžkové péče na území města Sušice pro společnost Sušická nemocnice s.r.o. Chmelenská 117, 342 01 Sušice, IČ: 08176302 a za tím účelem schvaluje smlouvu číslo A-003543 na poskytnutí této dotace a pověřuje starostu města podpisem smlouvy. Finanční prostředky budou čerpány z organizace 1933-Sušická nemocnice.

Evidováno v CES Města Sušice pod číslem

A - 003543 - 00

**Město Sušice**
sídlo: náměstí Svobody 138, 342 01 Sušice
IČO: 00256129
k podpisu smlouvy oprávněn: Bc. Petr Mottl, starosta
bankovní spojení: Česká spořitelna, a.s.
číslo účtu: 5070462 / 0800

na straně jedné jako poskytovatel finanční dotace
/dále jen „Poskytovatel"/

a

**Sušická nemocnice s.r.o**
se sídlem: Chmelenská 117, PSČ 342 01 Sušice
zastoupená: Bc. Jiřím Vlčkem, jednatelem
IČO: 081 76 302
DIČ: CZ08176302
bankovní spojení: Československá obchodní banka, a.s.
číslo účtu: 271938666 / 0300

na straně druhé, jako příjemce finanční dotace
/dále jen „Příjemce"/

uzavírají mezi sebou tuto

# S M L O U V U

## o poskytnutí účelové dotace

## podle § 10a zák. č. 250/2000 Sb., ve znění pozdějších předpisů

## I.

Předmětem smlouvy je poskytnutí účelové finanční dotace (dále také „dotace") určené na **úhradu provozní ztráty související s poskytováním lůžkové péče v oboru vnitřní lékařství a následné lůžkové péče na území města Sušice** (dále též „projekt"). Projekt bude realizován v souladu s podanou žádostí Příjemce a za podmínek stanovených touto smlouvou. Podkladem pro poskytnutí účelové finanční dotace je písemná žádost Příjemce o poskytnutí dotace ze dne 04. 06. 2021.

## II.

1. Poskytovatel se zavazuje poskytnout finanční dotaci ve výši 10.500.000 Kč (slovy: deset milionů pět set tisíc korun českých) Příjemci jako účelovou dotaci pro účel uvedený v článku I. této smlouvy, a to za podmínek stanovených touto smlouvou. Dotace se poskytuje jako **neinvestiční**.

2. Příjemce se zavazuje tuto finanční dotaci přijmout, využít ji pouze k výše uvedenému účelu a splnit podmínky stanovené touto smlouvou.

3. Příjemce je oprávněn a současně povinen využít poskytnutou finanční dotaci ke krytí nákladů, které věcně a časově souvisí s obdobím od 1.1. 2021 do 31. 12. 2021. Do 31. 12. 2021 má být dosaženo stanoveného účelu dotace.

4. Příjemce je oprávněn využít dotaci pouze na úhradu veškerých provozních nákladů vynaložených na poskytování lůžkové péče v oboru vnitřní lékařství a následné lůžkové péče na území města Sušice v období dle čl. II. odst.3 této smlouvy, od kterých musí být odečteny veškeré výnosy (tj. zejména z prostředků veřejného zdravotního pojištění) související se zajištěním zdravotní péče dle této smlouvy, které obdržel či obdrží faktický poskytovatel lůžkové péče v oboru vnitřní lékařství a následné lůžkové péče na území města Sušice. Provozní náklady zahrnují personální náklady a ostatní provozní náklady. Personální náklady zahrnují osobní náklady lékařů a osobní náklady zdravotnických pracovníků (tj. mzdové náklady a náklady na pojistné na sociální zabezpečení a na všeobecné zdravotní pojištění lékaře a zdravotnického pracovníka), příp. náklady na zajištění lékaře či zdravotnického pracovníka fakturované na základě smluv o poskytování služeb těmito lékaři či zdravotnickými pracovníky (tj. fakturované náklady).

5. Příjemce je povinen informovat Poskytovatele, že Příjemce či faktický provozovatel lůžkové péče v oboru vnitřní lékařství a následné lůžkové péče na území města Sušice obdržel dotaci na shodný účel uvedený v čl. I. této smlouvy od jiného subjektu. Příjemce je povinen zajistit, aby celková částka dotací na projekt od Poskytovatele a jiných subjektů nepřekročila 100 % celkových nákladů na projekt. V případě porušení povinnosti dle věty prvé tohoto odstavce je Příjemce povinen vrátit dotaci v celé výši, v případě porušení povinnosti dle věty druhé tohoto odstavce je povinen vrátit část dotace Poskytovateli, která přesahuje 100 % nákladů na projekt.

6. Finanční prostředky budou jednorázově poukázány na výše uvedený účet Příjemce ve lhůtě 10ti dnů od účinnosti této smlouvy.

**III.**

1. Příjemce se zavazuje při jakékoli formě publicity projektu uvádět, že byl uskutečněn za finanční podpory Města Sušice.

**IV.**

Poskytnutí účelové finanční dotace bylo schváleno usnesením Zastupitelstva č..... ze dne 16.6.2021 dle ust. § 85 písm. c) zák. č. 128/2000 Sb., o obcích (obecní zřízení), ve znění pozdějších předpisů.

**V.**

1. Příjemce se zavazuje, že prostředky dotace budou využity výhradně k financování účelu uvedeného v článku I. této smlouvy. V případě porušení účelovosti použití prostředků dotace je Příjemce povinen vrátit dotaci ve výši neoprávněně použité částky zpět Poskytovateli. Příjemce je povinen dotaci využít hospodárně, efektivně a účelně. V případě porušení povinnosti hospodárného, efektivního a účelného použití prostředků dotace uloží Městský úřad v Sušici Příjemci odvod ve výši 30-60 % dotace.

2. Pokud je Příjemce povinen vést účetnictví podle zákona č. 563/1991 Sb., o účetnictví, ve znění pozdějších předpisů, je povinen vést je řádně. Pokud je Příjemce povinen vést daňovou evidenci podle zákona č. 586/1992 Sb., o daních z příjmů, ve znění pozdějších předpisů, je povinen ji vést řádně. Příjemce se zavazuje vést evidenci čerpání poskytnuté dotace odděleně od ostatního účetnictví, popř. daňové evidence. Dotace budou v účetnictví, popř. daňové evidenci, analyticky odlišeny. Příjemce je vždy povinen doložit evidenci čerpání dotace doklady splňujícími charakter účetních dokladů podle zákona o účetnictví. V případě porušení ustanovení tohoto odstavce uloží Městský úřad v Sušici Příjemci odvod ve výši 5-10 % dotace.

3. Příjemce je povinen předložit Poskytovateli závěrečnou zprávu a finanční vypořádání dotace, a to včetně všech požadovaných příloh ve lhůtě do 31. 10. 2022. V případě, že finanční vypořádání dotace nebude poskytnuto Poskytovateli řádně, je Příjemce povinen dotaci v plné výši, popřípadě v části nedoložené finančním vypořádáním dotace, vrátit ve lhůtě určené v písemné výzvě Poskytovatele. V případě pozdního finančního vypořádání dotace uloží Městský úřad v Sušici Příjemci odvod ve výši 5-10 % dotace.

4. Prostředky dotace nebudou Příjemcem poskytnuty jiným fyzickým nebo právnickým osobám, pokud nepůjde o úhradu bezprostředně spojenou s realizací účelu dotace. Pokud by byly prostředky poskytnuty v rozporu s účelem dotace uvedeným v čl. I. této smlouvy, je Příjemce povinen dotaci vrátit ve výši neoprávněně použité částky.

5. Z poskytnuté dotace nelze hradit pojistné, pokuty, penále, náhradu škody, soudní poplatky, smluvní pokuty, úroky z prodlení nebo poplatky z prodlení, správní poplatky, daně a odvody, splátky úvěrů a půjček, dary; pokud je Příjemce ve smyslu zákona č. 235/2004 Sb., o dani z přidané hodnoty, ve znění pozdějších předpisů, plátcem a může uplatnit nárok na odpočet daně, nelze z dotace hradit část nákladů odpovídajících výši uplatněného nároku na odpočet daně. V případě porušení této povinnosti je Příjemce povinen vrátit příslušnou část dotace. V případě pochybnosti, zda lze náklad z prostředků dotace hradit či nikoliv, rozhoduje o uznatelnosti nákladu výhradně Městský úřad v Sušici.

6. V případě, že nedojde ani částečně k uskutečnění projektu, na který byla poskytnuta dotace, do data, do kterého je Příjemce oprávněn čerpat dotaci dle čl. II. odst. 3 této smlouvy, je Příjemce povinen vrátit dotaci v plné výši Poskytovateli. V případě, že finanční prostředky nebudou do této doby vyčerpány v plné výši, je Příjemce povinen vrátit Poskytovateli nevyčerpaný zůstatek dotace ve lhůtě pro finanční vypořádání dotace.

7. Příjemce je dále povinen dotaci vrátit, pokud bude zjištěno, že údaje, na jejichž základě byla dotace poskytnuta, byly nepravdivé. Pokud by se jednalo o nedovolenou veřejnou podporu, je Příjemce povinen dotaci v plné výši vrátit včetně úroku podle pravidel o veřejné podpoře. Příjemce je povinen dotaci vrátit, pokud v souvislosti s projektem spáchá trestný čin, přestupek nebo správní delikt, nebo jeho jednání odporuje veřejnému pořádku.

8. V případě vzniku důvodů pro vrácení finančních prostředků nebo zaplacení odvodu Příjemce poukáže finanční prostředky bez výzvy neprodleně na účet Poskytovatele 5070382 / 0800 u peněžního ústavu Česká spořitelna, a.s.,

popřípadě ve lhůtě určené ve výzvě Městského úřadu v Sušici nebo platebním výměru. Variabilním symbolem je IČO Příjemce. Příjemce dotace je povinen současně s realizovanou platbou zaslat písemné avízo Poskytovateli.

9. Příjemce je povinen bez zbytečného odkladu, nejpozději do 10 dnů ode dne, kdy se dozví o změnách, písemně oznámit Poskytovateli veškeré změny nebo skutečnosti, které by měly vliv na realizaci účelu dotace, včetně změn údajů o Příjemci (změna IČO, bankovního čísla účtu, změna osoby oprávněné jednat jménem Příjemce atd.). Je-li Příjemcem dotace právnická osoba, je Příjemce povinen v případě přeměny nebo zrušení právnické osoby s likvidací oznámit tyto skutečnosti Poskytovateli, podat finanční vypořádání dotace k rozhodnému dni nebo dni vstupu do likvidace a vrátit část dotace, která nebyla vyčerpána před rozhodným dnem nebo dnem vstupu do likvidace. V případě pozdního oznámení změn nebo jejich neoznámení uloží Městský úřad v Sušici Příjemci odvod ve výši 5-10 % dotace.

10. V případě vzniku důvodů pro výzvu k provedení opatření k nápravě nebo výzvy k vrácení dotace nebo její části podle § 22 odst. 6 zák. č. 250/2000 Sb., o rozpočtových pravidlech územních rozpočtů, ve znění pozdějších předpisů, učiní tuto výzvu jménem Poskytovatele Městský úřad v Sušici. V případě porušení rozpočtové kázně a zároveň nevrácení poskytnuté dotace Příjemcem Poskytovateli, popř. nevyhovění výzvě k provedení opatření k nápravě, postupuje Městský úřad způsobem uvedeným v § 22 zák. č. 250/2000 Sb., o rozpočtových pravidlech územních rozpočtů, ve znění pozdějších předpisů, ve spojení se zák. č. 280/2009 Sb., daňový řád, ve znění pozdějších předpisů, tedy vydáním platebního výměru za účelem uložení odvodu a penále do rozpočtu Poskytovatele.

11. Příjemce souhlasí se zveřejněním této smlouvy podle § 10d zákona č. 250/2000 Sb., o rozpočtových pravidlech územních rozpočtů, ve znění pozdějších předpisů, a podle zákona č. 340/2015 Sb., o zvláštních podmínkách účinnosti některých smluv, uveřejňování těchto smluv a o registru smluv (zákon o registru smluv), popřípadě obdobně podle příslušných ustanovení uvedených zákonů i tam, kde zákon povinnost zveřejnit smlouvu neukládá. Poskytovatel je oprávněn materiály získané v souvislosti s projektem (např. fotodokumentaci akce) včetně materiálů poskytnutých Příjemcem použít pro své potřeby (zejména k propagaci).

12. Poskytovatel se zavazuje zveřejnit tuto smlouvu v registru smluv ve smyslu zákona č. 340/2015 Sb., o zvláštních podmínkách účinnosti některých smluv, uveřejňování těchto smluv a o registru smluv (zákon o registru smluv), nejpozději do 30 dnů od jejího uzavření.

13. Příjemce se zavazuje zajistit, že při přípravě, realizaci a propagaci projektu specifikovaného v čl. I. této smlouvy nebudou užita protiprávní jednání spočívající v nerespektování autorských či jiných práv třetích osob či jiné nevhodné způsoby obtěžující fyzické a právnické osoby. Dále se Příjemce zavazuje mimo jiné zajistit, že při přípravě, realizaci a propagaci projektu nebudou porušeny předpisy o zadávání veřejných zakázek a pravidla o veřejné podpoře.

14. Poskytnutím dotace se nezakládá nárok na poskytnutí další dotace v případě, že dotovaná akce bude pokračovat v dalších letech.

15. Poskytovatel je oprávněn provádět prostřednictvím Městského úřadu v Sušici kontrolu užití dotace dle příslušných ustanovení zák. č. 320/2001 Sb., o finanční kontrole, ve znění pozdějších předpisů.

## VI.

1. Smlouva nabývá platnosti dnem jejího podpisu oběma smluvními stranami a účinnosti dnem uveřejnění v registru smluv vedeném Ministerstvem vnitra ČR.
2. Smlouva se vyhotovuje ve dvou stejnopisech, z nichž Příjemce i Poskytovatel obdrží po jednom vyhotovení.
3. Změny a doplňky k této smlouvě lze provést pouze po vzájemném odsouhlasení smluvních stran, a to písemně, s číselně označenými dodatky, podepsanými oběma smluvními stranami.
4. Smluvní strany prohlašují, že tato smlouva byla sepsána podle jejich pravé a svobodné vůle prosté omylu a donucení, nikoli v tísni, že smlouva není zdánlivým právním jednáním, že obě smluvní strany souhlasí s celým jejím obsahem.
5. Pokud některé ustanovení této smlouvy je nebo se stane neplatným nebo nevynutitelným, ostatní ustanovení této smlouvy zůstávají platná a vynutitelná. Toto neplatné nebo nevynutitelné ustanovení bude bez zbytečných odkladů nahrazeno novým platným a vynutitelným ustanovením, které svým obsahem a smyslem nejlépe odpovídá obsahu a smyslu původního ustanovení.

V Sušici dne .....

Příjemce:

.....

**Bc. Jiří Vlček**

jednatel

V Sušici dne .....

Poskytovatel:

.....

**Město Sušice**

Bc. Petr Mottl

starosta

SUŠICKÁ NEMOCNICE

**Sušická nemocnice s.r.o.**
Chmelenská 117, 342 01 SUŠICE

## Žádost o poskytnutí účelové dotace

Sušická nemocnice s.r.o., sídlem Chmelenská 117, 342 01 Sušice tímto žádá o poskytnutí účelové dotace ve výši 10,5 mil Kč, která bude určena na úhradu provozní ztráty související s poskytováním lůžkové péče v oboru vnitřní lékařství a následné lůžkové péče na území města Sušice.

Poskytnutá dotace bude využita v účetním období roku 2021, do 31.12.2021 bude dosaženo stanoveného účelu dotace.

Odůvodnění žádosti:

Sušická nemocnice s.r.o. poskytováním lůžkové péče v oboru vnitřní lékařství a následné lůžkové péče na území města Sušice. Prostředky jsou nutné pro vyrovnání ztráty vznikající provozem a pro zajištění cash flow společnosti.

Děkujeme.

**Bc. Jiří Vlček, MBA**
jednatel společnosti
**Sušická nemocnice s.r.o.**
Chmelenská 117
342 01 Sušice
IČ: 08176302
DIČ: CZ08176302
Bankovní spojení: ČSOB, č.ú.: 271 938 666/0300

V Sušici dne 4. 6. 2021

# Sušická nemocnice s.r.o.

pro jednání zastupitelstva města Sušice dne 16.6.2021

## Pavel Hais

**1 – Sušická nemocnice s.r.o. – bezodkladně zaslat odvolání krajskému úřadu Plzeňského kraje, aby nedošlo k odebrání registrace na akutní lůžkovou chirurgii**

**Odůvodnění:**

**Žádám pana jednatele Sušické nemocnice, s.r.o., aby se vyjádřil k daným skutečnostem, které byly zaslány všem zastupitelům dne 8.6.2021 paní [redacted]**

[redacted]seznam.cz

Žádost o uložení úkolu jednateli nemocnice

Vážení radní města Sušice,

Krajský úřad zahájil řízení na zrušení registrací na akutní lůžkovou chirurgii v Sušické nemocnici s.r.o. k datu 30. 6. 2021. Zrušením registrací zaniknou smlouvy se zdravotními pojišťovnami na poskytování této péče, což zamezí možnosti obnovení činnosti chirurgického lůžkového oddělení. Zabránit tomu může pouze to, pokud se jednatel nemocnice odvolá proti tomuto řízení krajského úřadu a požádá o prodloužení těchto registrací o dalších šest měsíců.
Vzhledem k tomu, že je podán návrh na vyhlášení referenda, které má řešit budoucnost Sušické nemocnice, je nezbytné, aby byly pro Sušickou nemocnici s.r.o. zachovány všechny možnosti dalšího vývoje, dokud nebude znám výsledek referenda.
Proto vyzýváme radu města ve funkci valné hromady Sušické nemocnice s.r.o., aby jednateli uložila úkol toto odvolání bezodkladně podat ještě před zrušením registrací.

S pozdravem

[redacted]

**Návrh na usnesení:**
**Zastupitelstvo města Sušice ukládá Bc. Jiřímu Vlčkovi, MBA, jednateli společnosti Sušická nemocnice s.r.o., aby bezodkladně zaslal odvolání krajskému úřadu Plzeňského kraje, aby nedošlo k odebrání registrace na akutní lůžkovou chirurgii.**

**BOD JEDNÁNÍ ZASTUPITELSTVA MĚSTA SUŠICE dne 16.06.2021:**

## Nemocnice Sušice – návrh na odvolání jednatele Sušické nemocnice s.r.o.

**předkladatel : Karel Janda, 08.06.2021**

Z několikastranného jednání dne 25.05.2021, které proběhlo na Krajském úřadu Plzeňského kraje (viz také Aktuality v Sušických novinách 11/2021 na str.3), vyplynulo, a na tom samém místě i jednatelem Sušické nemocnice s.r.o. (dále v průvodním textu jen „SusNem") Bc.Vlčkem bylo potvrzeno, že provoz akutní lůžkové chirurgie nemá k dispozici žádné lékaře, které je dle registrace u Krajského úřadu PK a podle smluv se zdravotními pojišťovnami potřeba mít.

O této skutečnosti musí dobře vědět především jednatel SusNem, a to již delší dobu (od listopadu roku 2020), od kdy také akutní lůžková chirurgie nefunguje. I přes jeho opakovaná veřejná prohlášení, že akutní lůžkovou chirurgii znovu otevře, prohlásil také na posledním jednání zastupitelstva, lékaře shánět nebude. Těmito vyjádřeními a kroky jedná dle mého názoru jednatel v rozporu se zakladatelskou listinou SusNem („...o rozsahu poskytované péče rozhoduje valná hromada...") i v rozporu s platnými smlouvami se zdravotními pojišťovnami.

Proto si dovoluji navrhnout **usnesení takto:**

**Zastupitelstvo města Sušice ukládá radě města ve funkci valné hromady obchodní společnosti Sušická nemocnice s.r.o., se sídlem Chmelenská 117, 342 01 Sušice, IČO: 08176302, odvolat jednatele této společnosti Bc. Jiřího Vlčka MBA ke dni 30.06.2021.**

Návrhy předkládá Karel Janda, 08.06.2021

**Podklad na jednání zastupitelstva města Sušice dne 16.6.2021**

**Darování dopravního automobilu pro SDH Albrechtice**

Rada města Sušice schválila na základě žádosti SDH Albrechtice dne 22.3.2021 nákup staršího dopravního automobilu a to v rámci schváleného rozpočtu pro SDH Albrechtice od obce Nezdice na Šumavě, kde toto vozidlo má v současné době v užívání JSDH Pohorsko. Jedná se o vozidlo VW Transportér ve stáří 25 let. Vozidlo bylo původně ve vlastnictví MV ČR - HZS Plzeňského kraje. V roce 2012 bylo převedeno na obec Nezdice na Šumavě. Dle poskytnuté fotodokumentace vozidlo odpovídá jeho stáří. Cena vozidla byla 35.000,-Kč

V Albrechticích není zřízena městem zásahová jednotka. Jedná se pouze o družstvo SDH, které zajišťuje případné potřeby města v obci. V Albrechticích není žádná jiná požární technika jen požární stříkačka, která je využívána pro případný zásah, výcvik hasičů a na požární soutěže. SDH Albrechtice opravil v minulých letech prostory (střecha + venkovní omítka nemovitosti ) pro umístění této stříkačky. Jedná se o objekt ve vlastnictví města Sušice, kde by bylo umístěno vozidlo.

Město dále přispívá SDH Albrechtice částkou 40.000,-Kč ročně na opravu budovy bývalého obecního úřadu. Tato budova byla v minulosti převedena ve velmi špatném stavu do vlastnictví SDH Albrechtice. Opravu budovy zajišťují členové SDH svépomocí. V budově má město dlouhodobě umístěnu jednu z volebních místností pro osady Humpolec, Milčice, Albrechtice a Záluží.

Vzhledem k tomu, že žádost města Sušice o zařazení vozidla do IZS byla zamítnuta HZS PK, a bylo by nutné zákonné pojištění hradit z rozpočtu města (nyní v rámci pojistné smlouvy se jedná o cca 3000,-Kč) a zároveň další náklady spojené s provozem, byla navržena jedna z možných variant podle ust. § 85 písm. b) zákona č. 128/2000 Sb., o obcích, a to darovat uvedené vozidlo do vlastnictví SDH Albrechtice s tím, že veškeré náklady spojené s provozem tohoto vozidla budou hrazeny z vlastních zdrojů SDH Albrechtice. Na předmětné vozidlo se však nevztahují pravidla užívání vozidel jednotek SDHO stanovená městem Sušice (řešení dopravních nehod při zásahu, kondičních jízdách, zranění členů jednotky při výjezdu...).

Další variantou, kterou je možné v souvislosti s darováním vozidla projednat a případně schválit, je poskytnutí ročního příspěvku začleněného do rozpočtu města (mimo současných běžných výdajů na SDH Albrechtice) na provoz vozidla v předem stanovené výši (pojištění odpovědnosti, PHM, nezbytné běžné opravy a údržba, STK + emise,...) a to na základě zdůvodněné žádosti SDH Albrechtice. Příspěvek by byl zahrnut do veřejnoprávní smlouvy, kterou každoročně uzavírá město Sušice a SDH Albrechtice.

Zastupitelstvo města Sušice může také schválit ponechání vozidla ve vlastnictví města Sušice a veškeré náklady spojené s jeho provozem budou hrazeny z navrženého a schváleného rozpočtu pro SDH Albrechtice pro konkrétní rok. Nebudou však zahrnuta řešení situací, která vzniknou při případných dopravních nehodách (škody na majetku, zranění členů sboru,...)

**Návrh na usnesení:**

a) Zastupitelstvo města Sušice souhlasí s darováním dopravního vozidla VW Transportér ve vlastnictví města Sušice Sboru dobrovolných hasičů Albrechtice podle ust. § 85 písm. b) zákona č. 128/2000 sb., o obcích, s tím, že veškeré náklady spojené s provozem tohoto vozidla budou hrazeny z vlastních zdrojů SDH Albrechtice. V případě souhlasu zastupitelstvo města pověřuje starostu města Sušice podpisem darovací smlouvy, která

bude konzultována s Mgr. Sojkou. Náklady spojené s převodem vozidla budou hrazeny z rozpočtu SDH Albrechtice.

b) Zastupitelstvo města souhlasí s darováním dopravního vozidla VW Transportér ve vlastnictví města Sušice Sboru dobrovolných hasičů Albrechtice podle ust. § 85 písm. b) zákona č. 128/2000 sb., o obcích, s tím, že na základě každoroční zdůvodněné žádosti sboru bude město Sušice přispívat na provoz uvedeného vozidla (zákonné pojištění, STK + emise, PHM, nutné opravy,...) v předem dohodnuté výši. V případě souhlasu zastupitelstvo města pověřuje starostu města Sušice podpisem darovací smlouvy, která bude konzultována s Mgr. Sojkou. Náklady spojené s převodem vozidla budou hrazeny z rozpočtu SDH Albrechtice.

c) Zastupitelstvo města Sušice nesouhlasí s darováním dopravního vozidla VW Transportér SDH Albrechtice a souhlasí s ponecháním vozidla ve vlastnictví města Sušice a s hrazením veškerých nákladů spojených s provozem vozidla ze schváleného rozpočtu pro SDH Albrechtice i pro nastávající roky.

Milan Gregor
9.6.2021

**ODBOR PAMÁTKOVÉ PÉČE**
**A CESTOVNÍHO RUCHU**
**Bc. Ivana Kubíková**

# PODKLADY DO ZASTUPITELSTVA MĚSTA SUŠICE DNE 16.6.2021

## 1) SCHVÁLENÍ PODKLADŮ PRO POSKYTOVÁNÍ DOTACÍ Z ROZPOČTU MĚSTA SUŠICE NA ROK 2021

V souladu se zákonem č. 250/2000 Sb., o rozpočtových pravidlech územních rozpočtů je nutné aktualizovat podklady pro poskytování dotací z rozpočtu města Sušice na obnovu objektů prohlášených za kulturní památky a objektů (nepamátkových) umístěných v Městské památkové zóně Sušice.

Podklady byly předloženy a projednány na jednání Komise pro přípravu, zpracování a realizaci programu obnovy MPZ dne 15.2.2021.

Aktualizace se týká těchto podkladů: Program pro poskytování dotace, pravidla pro žadatele a příjemce dotace, žádost o dotaci a veřejnoprávní smlouva o poskytnutí dotace. Podklady jsou v aktualizované podobě.

**Návrh usnesení:**
Zastupitelstvo města schvaluje podklady pro poskytování dotací v oblasti památkové péče z rozpočtu města Sušice na rok 2021 dle přílohy.

**Návrh usnesení:**
Zastupitelstvo města neschvaluje podklady pro poskytování dotací v oblasti památkové péče z rozpočtu města Sušice na rok 2021 dle přílohy.

*Přílohy:*
- *žádost dotaci*
- *veřejnoprávní smlouva o poskytnutí dotace*
- *program pro poskytování dotace*
- *pravidla pro žadatele a příjemce dotace*

# ŽÁDOST O DOTACI

**z dotačního programu**

„Obnova objektů v městské památkové zóně Sušice“

(dále jen „Program“)

## INFORMACE O OBJEKTU:

| | |
|---|---|
| **Název objektu:** | |
| **Ulice a čp:** | |
| **Katastrální číslo parcely:** | |

## INFORMACE O ŽADATELI:

| | | | | |
|---|---|---|---|---|
| **Žadatel – fyzická osoba** | | | | |
| **Datum narození:** | | | | |
| **Adresa bydliště** | Obec: | | PSČ: | |
| | Ulice a čp: | | | |
| | Telefon: | | | |
| | E-mail: | | | |
| **Korespondenční adresa:** [1] | | | | |
| **IČO:**[2] | | | | |
| **Číslo účtu u peněžního ústavu:** | | | | |
| **Název peněžního ústavu:** | | | | |

1) Vyplňte, pokud se neshoduje s místem trvalého bydliště žadatele
2) pokud bylo přiděleno - ( fyzická osoba – podnikatel)

| | | | | |
|---|---|---|---|---|
| **Žadatel – právnická osoba** | | | | |
| **Název, popř. obchodní firma:** | | | | |
| **Sídlo:** | Obec: | | PSČ: | |
| | Ulice a čp: | | | |
| | Telefon: | | | |
| | E-mail: | | | |
| | IČO: | | | |
| **Osoba zastupující právnickou osobu:** | | | | |
| **Právní důvod zastoupení:** | | | | |
| **Číslo účtu u peněžního ústavu:** | | | | |
| **Název peněžního ústavu:** | | | | |

POŽADOVANÁ ČÁSTKA DOTACE:.....

DOBA, V NÍŽ BYLY PRÁCE PROVEDENY:.....

## ÚČEL, NA KTERÝ CHCE ŽADATEL DOTACI POUŽÍT:

| stručná charakteristika realizovaných prací |
|---|
| |

## ODŮVODNĚNÍ ŽÁDOSTI:

| |
|---|
| |

## CELKOVÉ NÁKLADY AKCE

| Popis prací | Celkem |
|---|---|
| | |
| | |
| | |
| | |
| | |

## SEZNAM PŘÍLOH ŽÁDOSTI:

| | |
|---|---|
| **výpis z katastru nemovitostí** vydaný katastrálním úřadem nebo ověřený výpis z katastru nemovitostí získaný dálkovým přístupem, který není starší 3 měsíců a **snímek katastrální mapy** s vyznačením předmětného objektu nebo jeho části, která je předmětem žádosti o dotaci; | ☐ |
| **doklad o statutárním orgánu právnické osoby a způsobu jeho jednání** – např.: jmenovací dekret, zápis z valné hromady, pověření, zápis z jednání správní rady, usnesení zastupitelstva obce; nutné doložit vždy, kdy údaj nelze ověřit ve veřejně přístupných rejstřících na internetu; | ☐ |
| **plná moc** - v případě, kdy za žadatele jedná jiná osoba na základě jím uděleného oprávnění, je povinnou přílohou žádosti elektronická kopie plné moci udělené žadatelem s přesným uvedením rozsahu zmocnění k jednání a **úředně ověřeným podpisem** žadatele; | ☐ |
| **fotodokumentace** stavu před a po zamýšlené obnově se zaměřením na části, kterých se týká žádost; | ☐ |
| **faktury** s položkovou specifikací provedených prací a s výkazem výměr a množství s uvedením jednotkových cen; | ☐ |
| **doklady o úhradě** předložených faktur – např. ve formě kopií výpisů z účtu (příkazy k úhradě jsou nedostačující) ve výši, která dokládá finanční spoluúčast příjemce dle smlouvy; | ☐ |
| **ohlášení stavebních úprav** nebo **stavební povolení**, pokud toto k realizaci navrhovaných prací vyžaduje stavební zákon (zákon č. 183/2006 Sb.). | ☐ |

**Níže uvedeným podpisem potvrzuji, že údaje uvedené v žádosti jsou správné, pravdivé a úplné.**

..... .....

Datum vyhotovení žádosti: Podpis žadatele

(V případě zastoupení na základě plné moci je třeba k žádosti doložit plnou moc)

# Program pro poskytování dotací z rozpočtu města Sušice

V souladu s §§ 10a a 10c zákona č. 250/2000 Sb., o rozpočtových pravidlech územních rozpočtů, v platném znění, Město Sušice zveřejňuje

# Program pro poskytování dotací „Obnova objektů v městské památkové zóně Sušice"

1. **Účel, na který budou peněžní prostředky poskytnuty:**
   Podpora obnovy a rehabilitace staveb nebo jejich částí prohlášených i neprohlášených za kulturní památku (dále jen obnova), které se nacházejí na území městské památkové zóny města Sušice. Důraz bude kladen na zachování památkové hodnoty stavby.

2. **Důvod podpory tohoto účelu:**
   Zlepšení vzhledu a stavebního stavu objektů v městské památkové zóně.

3. **Předpokládaný celkový objem peněžních prostředků vyčleněných v rozpočtu města Sušice na podporu tohoto účelu:**
   Celkem 1 200.000,- Kč pro rok 2021.

4. **Kritéria pro stanovení výše dotace:**
   Výše dotace je závislá na:
   - finanční náročnosti akce
   - schválené částce v rozpočtu města Sušice
   - způsobu obnovy objektu
   - přínosu pro zlepšení vzhledu MPZ

5. **Okruh způsobilých žadatelů:**
   Žadateli mohou být fyzické osoby, osoby podnikající, církve a právnické osoby, kteří jsou vlastníci objektů v MPZ Sušice a současně splní podmínky pro poskytnutí dotace stanovené v bodě 9. Programu.

6. **Lhůta pro podání žádosti:**
   Písemné žádosti lze podat na Městský úřad Sušice - odbor památkové péče a cestovního ruchu do 8.10.2021.

7. **Kritéria pro hodnocení žádosti:**
   Žádosti budou vyhodnocovány z hlediska splnění podmínek uvedených v bodu 9. Programu.

8. **Lhůta pro rozhodnutí o žádosti:**
   O žádostech rozhodne na návrh a doporučení Komise pro přípravu, zpracování a realizaci programu obnovy MPZ rada města Sušice (do 50.000,- Kč), případně zastupitelstvo města Sušice (nad 50.000,- Kč) po dokončení díla a splnění všech podmínek uvedených v bodu 9. Programu.

9. **Podmínky pro poskytnutí dotace:**
Žadatelé v tomto programu musí pro poskytnutí dotace splnit následující podmínky:
a) Objekt dotčený obnovou se nachází v MPZ Sušice.

b) Zlepšení vnějšího vzhledu objektu nebo jeho části konkrétně představuje:
- obnovu fasád, výplní otvorů, střešního pláště popř. památkově hodnotných oplocení viditelných především z veřejných prostor

c) Dotaci je možné poskytnout pouze za předpokladu, že stavebník nezahájí stavbu před vydáním závazného stanoviska popř. rozhodnutí Městského úřadu Sušice - odboru památkové péče a cestovního ruchu a dále před vydáním stavebního povolení, příp. před ohlášením stavby, pokud toto k realizaci navrhovaných prací vyžaduje stavební zákon (zákon č.83/2006 Sb., v platném znění).

d) Dotace bude poskytnuta po úplném ukončení akce a po kontrole provedené Odborem památkové péče a cestovního ruchu Městského úřadu v Sušici.

e) K žádosti o poskytnutí dotace musí být doloženy povinné přílohy – viz bod 10. Programu.

f) Po dokončení díla předloží žadatel Odboru památkové péče a cestovního ruchu Městského úřadu v Sušici spolu se žádostí o dotaci předmětné faktury týkající se zhotovení díla, kde budou práce položkově rozepsány a z nichž budou zřejmé skutečně vynaložené náklady na stavební úpravy či opravy provedené způsobem požadovaným orgánem státní památkové péče. Současně bude žadatelem předložen doklad o úhradě těchto nákladů zhotoviteli díla.

g) Odbor památkové péče a cestovního ruchu Městského úřadu v Sušici jako koordinátor celého postupu při poskytování dotace si může od žadatele vyžádat veškerá potřebná stanoviska související se zhotovením díla.

h) Na poskytnutí dotace není právní nárok.

10. **Vzor žádosti, obsah jejích příloh**

Žádost o poskytnutí dotace ZDE

V Sušici dne 1.7.2021

# Veřejnoprávní smlouva o poskytnutí dotace

## na zachování a obnovu hodnot historického stavebního fondu na území městské památkové zóny Sušice

uzavřená v souladu s § 159 a násl. zákona č. 500/2004 Sb., správní řád, ve znění pozdějších právních předpisů, a se zákonem č. 250/2000 Sb., o rozpočtových pravidlech územních rozpočtů, ve znění pozdějších právních předpisů

**Město Sušice**
Náměstí Svobody 138/I., 342 01 Sušice
IČO: 00256129
DIČ: CZ00256129
zastoupeno starostou města Bc. Petrem Mottlem
Bankovní spojení: 5070462/0800

(dále jen jako „poskytovatel")

a

.....
Jméno a příjmení / název firmy.....
Adresa / sídlo:.....
Datum narození:.....
IČO: .....
zastoupená .....
Bankovní spojení: .....

(dále jen jako „příjemce")

**uzavírají níže uvedeného dne, měsíce a roku**
**tuto smlouvu o poskytnutí dotace:**

**I.**

**Předmět dotace**

Příjemce je spolu/vlastníkem objektu č.p. ....., ul. ....., 342 01 Sušice, zapsaného u Kastrálního úřadu pro Plzeňský kraj, Katastrální pracoviště Klatovy v katastru nemovitostí pro obec Sušice a k.ú. Sušice nad Otavou na LV č. ..... Uvedený objekt je umístěn na pozemku p.č.st. ..... v k.ú. Sušice nad Otavou. Současně se nachází v Městské památkové zóně Sušice, prohlášené vyhláškou Ministerstva kultury č.476/1992 ze dne 10.9.1992, a proto se na něj vztahují ustanovení zákona č. 20/1987 Sb., o státní památkové péči, ve znění pozdějších předpisů.

**II.**

**Účel dotace**

Příspěvek je poskytován příjemci jako účelová finanční dotace určená na úhradu části nákladů stavebních prací spojených se zachováním a obnovou památkové hodnoty a podstaty předmětného objektu nebo jeho části, a to v následujícím rozsahu:

**„stavební úpravy – udržovací práce ....."**

(dále jen „obnova")

v souladu se závazným stanoviskem (rozhodnutím) vydaným k této obnově odborem památkové péče a cestovního ruchu MÚ Sušice pod č.j. ..... ze dne .....

## III.

## Poskytnutí dotace a celková výše :

1. Poskytovatel se na základě této smlouvy zavazuje poskytnout příjemci dotaci ve výši ..... Kč, slovy: ..... (dále jen „dotace").

   *(dotace do 50.000,- Kč)*
   Dotace bude poskytnuta z rozpočtu Města Sušice, org.350, Příspěvky – památková péče. Na základě projednání a doporučení Komise pro přípravu, zpracování a realizaci programu obnovy MPZ, schválila rada města na svém jednání dne .....2021 (usnesení č. .....) poskytnutí dotace, v souladu se zákonem č.128/2000 Sb., o obcích, v platném znění.
   Celková výše dotace činí .....,- Kč, slovy: ..... tisíc korun českých.

   *(dotace nad 50.000,- Kč)*
   Dotace bude poskytnuta z rozpočtu Města Sušice, org.350, Příspěvky – památková péče. Na základě projednání Komise pro přípravu, zpracování a realizaci programu obnovy MPZ a doporučení rady města ze dne .....2021 (usnesení č. .....), schválilo zastupitelstvo města na svém jednání ze dne .....2021 (usnesení bod .....) poskytnutí dotace, v souladu se zákonem č.128/2000 Sb., o obcích, v platném znění.
   Celková výše dotace činí .....,- Kč, slovy: ..... tisíc korun českých.

2. Dotace bude poskytnuta převodem na bankovní účet příjemce uvedený v záhlaví této smlouvy do 21 dnů ode dne uzavření této smlouvy. Dnem poskytnutí dotace je den připsání finančních prostředků na účet příjemce.

## IV.

## Podmínky čerpání dotace

1. Dotace bude použita výhradně na akci obnovy domu č.p. ....., ul. ..... v Sušici, a to na práce provedené od 1.1.2021 do 30.9.2021.
2. Všechny práce a činnosti budou prováděny v souladu s výše uvedeným Závazným stanoviskem/Rozhodnutím.
3. Příjemce dotace je povinen umožnit pracovníkům poskytovatele a osobám pověřeným plněním úkolů státní památkové péče provedení kontroly související s poskytnutím dotace, poskytnout Městu Sušice veškeré požadované doklady vztahující se k použití dotace a spolupracovat s kontrolními pracovníky Města Sušice.
4. Dotace bude proplacena na základě předložené žádosti spolu se specifikovanými přílohami a po uskutečnění kontroly provedených prací zástupci odboru památkové péče a cestovního ruchu MÚ Sušice, projednání v Komisi pro přípravu, zpracování a realizaci programu obnovy MPZ a schválení radou města popř. zastupitelstvem města.

## V.

## Sankce

V případě nedodržení či porušení podmínek této smlouvy se příjemce, po zjištění této skutečnosti, zavazuje celou poskytnutou dotaci vrátit na účet Města Sušice, a to do 7 kalendářních dnů od obdržení výzvy k vrácení s uvedením bankovního spojení. Pro případ prodlení příjemce s vrácením dotace platí zákonná úprava úroku z prodlení.

## VI.

## Ostatní a závěrečná ustanovení

1. Smlouva se uzavírá v souladu s § 159 a násl. zákona č. 500/2004 Sb., správní řád, ve znění pozdějších právních předpisů, a se zákonem č. 250/2000 Sb., o rozpočtových pravidlech územních rozpočtů, ve znění pozdějších právních předpisů.
2. Tato smlouva nabývá platnosti a účinnosti dnem jejího uzavření.
3. Veškeré změny smlouvy lze provádět pouze dohodou smluvních stran. Tuto smlouvu lze měnit pouze písemnými vzestupně číslovanými dodatky.
4. Smluvní strany prohlašují, že souhlasí s případným zveřejněním textu této smlouvy v souladu se zákonem č. 106/1999 Sb., o svobodném přístupu k informacím, ve znění pozdějších předpisů.
5. Příjemce souhlasí se zveřejněním této smlouvy podle § 10d zákona č. 250/2000 Sb., o rozpočtových pravidlech územních rozpočtů, ve znění pozdějších předpisů, a podle zákona č. 340/2015 Sb., o zvláštních podmínkách účinnosti některých smluv, uveřejňování těchto smluv a o registru smluv (zákon o registru smluv), popřípadě obdobně podle příslušných ustanovení uvedených zákonů, i v případech, kde zákon povinnost zveřejnit smlouvu neukládá. Příjemce dále souhlasí se zveřejněním svého názvu/jména, sídla/adresy bydliště, účelu dotace a její poskytnuté výše.
6. Poskytnutí dotace a uzavření této smlouvy bylo schváleno usnesením Rady města /Zastupitelstva města .....2021.
7. Tato smlouva je sepsána ve .... vyhotoveních, z nichž dvě obdrží poskytovatel a ..... vyhotovení příjemce.
8. Pokud není ve smlouvě uvedeno jinak, platí pro právní vztahy ze smlouvy vyplývající příslušná ustanovení občanského zákoníku a ostatních právních předpisů.

V ..... .....dne .....

V .....dne .....

Za poskytovatele:

Za příjemce:

.....

Bc. Petr Mottl
starosta

.....

# Pravidla pro žadatele a příjemce dotace z programu
# „Obnova objektů v městské památkové zóně Sušice"

Město Sušice vyhlašuje na základě usnesení Zastupitelstva města bod ..... ze dne 16.6.2021 dotační program „Obnova objektů v městské památkové zóně Sušice" (dále jen „Program") a schvaluje pravidla pro žadatele a příjemce dotace z tohoto programu (dále jen „Pravidla").

## Článek I.
## Základní ustanovení

1. Poskytovatel: Město Sušice.

2. Hranice památkové zóny města Sušice jsou stanoveny vyhláškou Ministerstva kultury č. 476/1992 Sb., a jsou vyznačeny v plánu, který je uložen mj. na Městském úřadu Sušice - odboru památkové péče a cestovního ruchu (dále jen „OPPCR").

3. Předmětem Programu je podpora obnovy a rehabilitace staveb nebo jejich částí prohlášených i neprohlášených za kulturní památku (dále jen obnova), které se nacházejí na území městské památkové zóny města Sušice s důrazem na zachování památkových hodnot dotčených objektů a historického rázu města.

4. Dotace se poskytuje na stavební a uměleckořemeslné práce související přímo se zachováním a obnovou nemovitostí nebo jejich částí.

5. Celkový objem peněžních prostředků vyčleněných na tento program v roce 2021 činí 1 200.000,- Kč.

## Článek II.
## Závazné podmínky a kritéria poskytnutí dotace

1. Žadateli mohou být fyzické osoby, fyzické osoby podnikající, církev a právnické osoby, jejichž akce naplňují stanovené cíle a souvisí s předmětem podpory čl. 1. těchto Pravidel.

2. Dotaci je možné poskytnout pouze za předpokladu, že stavebník nezahájí stavbu před vydáním stavebního povolení, příp. před ohlášením stavby, pokud toto k realizaci navrhovaných prací vyžaduje stavební zákon (zákon č. 183/2006 Sb., ve znění pozdějších předpisů) a před vydáním závazného stanoviska nebo rozhodnutí OPPCR dle zákona č. 20/1987 Sb., o státní památkové péči, ve znění pozdějších předpisů.

3. Poskytnutí dotace je vždy vázáno na spoluúčast žadatele.

4. Výše dotace je závislá na následujících aspektech:
   - finanční náročnosti akce,

- schválené částce v rozpočtu města,
- způsobu obnovy objektu,
- přínosu pro zlepšení vzhledu MPZ.

5. Mezi celkové výsledné uznatelné náklady budou zahrnuty pouze ty, které přímo souvisí s podporovanou akcí.

6. Žádost musí být podána včas, úplně a obsahově správně vyplněná, včetně všech povinných příloh.

7. Žádost včetně všech příloh bude zpracována na formuláři, který je přílohou těchto Pravidel.

## Článek III.
## Účel čerpání dotace

1. Dotace může být poskytnuta na obnovu objektů (např. výplně otvorů, střešní plášť, fasáda aj.) nebo jejich částí viditelných především z veřejných prostor, případně na obnovu historicky cenných prvků a konstrukcí objektů prohlášených za kulturní památku.

2. Dotace je přísně účelová na práce, které jsou spojené s předmětem podpory uvedeným ve smlouvě. Finanční prostředky z dotace nemohou být použity na modernizaci nemovitostí (např. vytápění, vzduchotechnika, elektrické instalace, nové zařízení interiéru apod.) a na úpravy, které jsou v rozporu se závazným stanoviskem orgánu státní památkové péče.

3. Nedodržení rozsahu a způsobu provedení prací uvedeného v žádosti a příslušném závazném stanovisku bude mít za následek **neposkytnutí dotace**.

4. Příjemce je povinen umožnit zástupcům Městského úřadu Sušice – odboru památkové péče a cestovního ruchu sledovat postup obnovy předmětného objektu. Při nesplnění těchto povinností **dotace nebude poskytnuta**.

## Článek IV.
## Termín realizace obnovy

Dotace může být poskytnuta jen na práce provedené v období 1.1.2021 – 30.9.2021.

## Článek V.
## Žádost o poskytnutí dotace

1. Žádost o dotaci včetně příloh podává vlastník stavby písemně na podatelně Městského úřadu Sušice nebo přímo administrátorovi programu. Žádost musí být podána nejpozději 8.10.2021, a to po ukončení stavebních prací. K později podaným žádostem se nepřihlíží.

2. Změna formuláře žádosti, nevyplnění všech požadovaných údajů, uvedení nepravdivých, neúplných nebo zkreslujících údajů nebo nedodání povinných příloh je důvodem pro vyřazení žádosti z dalšího hodnocení.

3. Žádost o dotaci z dotačního programu se podává v písemné formě na předepsaném formuláři „Obnova objektů v městské památkové zóně Sušice" (k dispozici na www.mestosusice.cz nebo na Městském úřadě Sušice - odboru památkové péče a cestovního ruchu)

4. Žádost musí obsahovat:
   a. základní informace o objektu;
   b. základní informace o žadateli - žádost podává statutární zástupce žadatele, příp. samotný žadatel (občané);
   c. stručný název akce, který bude obsahovat identifikaci objektu nebo jeho součásti, která je předmětem obnovy. Konkrétní specifikace prací, na něž je žádána dotace, bude uvedena v účelu dotace (popis realizovaných prací);
   d. požadovanou částku;
   e. odůvodnění žádosti;
   f. celkové náklady akce;
   g. povinné přílohy.

**K žádosti budou přiloženy následující přílohy:**

1. výpis z katastru nemovitostí vydaný katastrálním úřadem nebo ověřený výpis z katastru nemovitostí získaný dálkovým přístupem, který není starší 3 měsíců, a snímek katastrální mapy s vyznačením předmětného objektu nebo jeho části, která je předmětem žádosti o dotaci;
2. doklad o statutárním orgánu právnické osoby a způsobu jeho jednání: např. jmenovací dekret, zápis z valné hromady, pověření, zápis z jednání správní rady; nutné doložit vždy, kdy údaj nelze ověřit ve veřejně přístupných rejstřících na internetu;
3. plná moc – v případě, kdy za žadatele jedná jiná osoba na základě jím uděleného oprávnění (osoba rozdílná od žadatele – fyzické osoby či statutárního zástupce žadatele – právnické osoby), s přesným uvedením rozsahu zmocnění k jednání za žadatele a úředně ověřeným podpisem žadatele
4. ohlášení stavebních úprav nebo stavební povolení, pokud toto k realizaci navrhovaných prací vyžaduje stavební zákon (zákon č. 183/2006 Sb.),
5. fotodokumentace stavu před a po zamýšlené obnově se zaměřením na části, kterých se týká žádost;
6. výpis z účtu (popř. potvrzení banky o vedení účtu, na který bude poskytovatelem v případě přidělení poskytnuta dotace). Žadatel, který má k účtu jen dispoziční právo (není majitel), musí toto právo prokazatelně doložit (nejlépe potvrzením od peněžního ústavu); jakýkoliv doklad dle tohoto odstavce nesmí být ke dni podání žádosti starší 3 měsíců).
7. faktury popř. další účetní doklady s položkovou specifikací provedených prací a s výkazem výměr a množství s uvedením jednotkových cen;
8. doklad o úhradě předložených faktur.

## Článek VI.
## Postup při projednávání žádosti

1. Žádosti o dotace budou po věcné a formální stránce zkontrolovány administrátorem. Žádosti nesplňující závazné podmínky dle čl. II. Pravidel budou administrátorem vyřazeny z dalšího projednávání.

2. Žádosti splňující formální požadavky včetně návrhu na výši dotaci jsou administrátorem předloženy Komisi pro přípravu, zpracování a realizaci programu obnovy MPZ (dále jen „Komise"). Komise posuzuje jednotlivé žádosti tak, že zhodnotí u každého projektu míru naplnění kritérií dle čl. II. Pravidel. Kritériem při posuzování žádosti bude zejména vliv nemovitosti na kulturně historickou hodnotu města, dále stav a hodnota objektu, dopad realizace projektu na vzhled veřejných prostranství a výše finanční spoluúčasti žadatele. Komise po posouzení doporučí vybrané akce k podpoře ze strany města Sušice.

3. Komise je oprávněna navrhnout snížení výše dotace, o kterou žadatel žádá, a takto upravenou ji doporučit ke schválení orgánům města Sušice.

4. Všechny žádosti posouzené Komisí budou společně s jejím stanoviskem předloženy v souladu s § 85 a § 102 zákona č. 128/2000 Sb., o obcích, v platném znění, k rozhodnutí příslušným orgánům města. Dotace se poskytují výhradně na základě usnesení Rady města nebo Zastupitelstva města a na základě písemné smlouvy o poskytnutí dotace.

## Článek VII.
## Smlouva o poskytnutí dotace

1. Na základě rozhodnutí Rady města Sušice nebo Zastupitelstva města Sušice uzavře poskytovatel s příjemcem dotace písemnou smlouvu o poskytnutí účelové finanční dotace.

2. Příjemci dotace bude zaslán návrh smlouvy. Příjemce dotace bude současně vyzván k podpisu smlouvy ve lhůtě do 30 (třiceti) dnů od doručení návrhu smlouvy. Pokud příjemce dotace nevrátí zpět podepsanou smlouvu ve stanoveném termínu, dotace nebude poskytnuta. Smlouvu lze podepsat i osobně na Městském úřadě Sušice - odboru památkové péče a cestovního ruchu po předchozí domluvě.

3. Ve smlouvě se uvede zejména:
   a) přesný účel, k němuž je dotace poskytována;
   b) termín realizace;
   c) výše dotace;
   d) případné další povinnosti příjemce vůči poskytovateli dotace;
   e) možnost jednostranného odstoupení od smlouvy před uskutečněním finančního plnění vůči příjemci dle smlouvy.

## Článek VIII.
## Splnění účelu dotace, závěrečná kontrola, vyúčtování a proplacení dotace

1. Příjemce musí všechny činnosti, na které má být dotace využita, dokončit nejpozději do 30.9.2021.
2. V případě, že dokumenty uvedené v odst. 3 tohoto článku včetně dokladu o úhradě nebudou řádně předloženy do 8.10.2021, nebude dotace poskytnuta.
3. Faktury, popř. další účetní doklady za provedené práce, které jsou předmětem podpory, musí být vystaveny a uhrazeny do 8.10.2021.
4. Nárok na čerpání dotace vzniká až po kontrole provedených prací, předložení stanovených dokumentů (bod 3. tohoto článku) a po provedení kontroly věcné a formální správnosti vyúčtování poskytnuté dotace, pokud nebyly naplněny podmínky pro její nevyplacení.
5. Dotace je vždy poskytována jednorázově bezhotovostním způsobem na účet příjemce dotace po splnění podmínek bodu 4 tohoto článku. Příjemcem dotace jsou v případě spoluvlastnictví všichni spoluvlastníci. Bankovní spojení uvedené v žádosti slouží k proplacení poskytnuté dotace bez ohledu na počet žadatelů. Případné vzájemné vyrovnání je ponecháno na spoluvlastnících.

## Článek IX.
## Závěrečná ustanovení

1. Tato Pravidla se řídí platnými právními předpisy, především zákonem č. 250/2000 Sb., v platném znění.
2. Na dotační řízení se nevztahuje zákon č. 500/2004 Sb., správní řád, ve znění pozdějších předpisů.
3. Na poskytnutí finančního příspěvku není právní nárok.
4. Dotace nebude proplacena nebo ji bude povinen příjemce vrátit zpět též v případě, že:
   a) uvedl v žádosti nepravdivé, neúplné nebo zkreslující údaje;
   b) předložil dokumenty, které byly v rozporu se skutečným stavem;
   c) má závazek po lhůtě splatnosti vůči Městu Sušice.
5. Žadatel souhlasí se zveřejněním:
   a) identifikačních údajů o subjektu a výši poskytnuté dotace
   b) znění smlouvy uzavřené s poskytovatelem.
6. Fyzická osoba dále souhlasí se zpracováním osobních údajů v souladu se zákonem č. 101/2000 Sb., o ochraně osobních údajů, v platném znění.
7. Podáním žádosti bere žadatel na vědomí závaznost znění Pravidel tohoto Programu.
8. Veškerou administraci Programu provádí Městský úřad Sušice - Odbor památkové péče a cestovního ruchu.

9. Pravidla zveřejní Město Sušice na úřední desce a na internetových stránkách MÚ Sušice.
10. Zásady mohou být měněny a doplňovány pouze usnesením zastupitelstva města.
11. Zásady nabývají účinnosti dne 1.7.2021. Žádosti o příspěvek podané před tímto datem budou vyřízeny podle znění zásad účinného v okamžiku podání žádosti.

**Nedílnou součástí Pravidel je tato příloha:**
Příloha č. 1 – formulář Žádost o dotaci

**Konzultační místo a administrátor programu**
Městský úřad Sušice - Odbor památkové péče a cestovního ruchu

Bc. Ivana Kubíková
telefon: 376 540 210 (číslo dveří: 206)
e-mail: ikubikova@mususice.cz

Mgr. Lenka Bernátková
telefon: 376 540 217 (číslo dveří: 205)
e-mail: lbernatkova@mususice.cz

# ODBOR PAMÁTKOVÉ PÉČE A CESTOVNÍHO RUCHU

## Mgr. Lenka Bernátková – památková péče

## PODKLADY DO ZASTUPITELSTVA MĚSTA SUŠICE DNE 16. června 2021

## NÁVRH VEŘEJNOPRÁVNÍ SMLOUVY O POSKYTNUTÍ DOTACE Z PROGRAMU REGENERACE MĚSTSKÉ PAMÁTKOVÉ ZÓNY SUŠICE

**a)**

Zastupitelstvo města na svém jednání dne 21.4.2021 schválilo usnesením a) 4) zařazení obnovy kulturní památky kostela sv. Václava v Sušici k financování z Programu regenerace městských památkových rezervací a městských památkových zón na rok 2021. Zastupitelstvo města schválilo navržené finanční částky (finanční příspěvek z kapitoly Ministerstva kultury ČR / podíl města / příspěvek vlastníka) na podporu obnovy objektu umístěného v městské památkové zóně v Sušici, a to v následujícím členění:

**Kostel sv. Václava v Sušici – obnova jižní fasády a kamenických prvků**

| | |
|---|---|
| v celkové sumě | 612 353 Kč vč. DPH |
| příspěvek z rozpočtu MK ČR | 200 000 Kč |
| příspěvek z rozpočtu Města | 90 000 Kč |
| podíl vlastníka | 322 353 Kč |

Finanční spoluúčast města ve výši min. 10 % z celkových nákladů (90 000 Kč) bude hrazena z organizace 350, Příspěvky – památková péče.

Dotace bude poskytnuta v součtu příspěvku z rozpočtu MK ČR (200 000 Kč) a příspěvku z rozpočtu Města Sušice (90.000 Kč). Celková výše dotace činí 290 000 Kč.

Dle zákona č. 250/2000 Sb., o rozpočtových pravidlech územních rozpočtů je nutné uzavřít s příjemcem dotace veřejnoprávní smlouvu. Návrh veřejnoprávní smlouvy byl odsouhlasen právníkem města.

**Návrh usnesení:**
Zastupitelstvo města rozhodlo o poskytnutí dotace ve výši 290 000 Kč z org. 350 Příspěvky – památková péče Římskokatolické farnosti Sušice, Bašta 54, 342 01 Sušice na obnovu kulturní památky kostela sv. Václav v Sušici, p.č.st. 37 v k.ú. Sušice nad Otavou na akci Kostel sv. Václava v Sušici – obnova jižní fasády a kamenických prvků. Zastupitelstvo města pověřuje starostu města podpisem veřejnoprávní smlouvy.

*Příloha:*
*Návrh veřejnoprávní smlouvy o poskytnutí dotace z Programu regenerace městské památkové zóny Sušice – Kostel sv. Václava v Sušici.*

**b)**

Zastupitelstvo města na svém jednání dne 21.4.2021 schválilo usnesením a) 5) zařazení obnovy kulturní památky městského domu č. p. 11/III, ul. Mariánská v Sušici k financování z Programu regenerace městských památkových rezervací a městských památkových zón na rok 2021. Zastupitelstvo města schválilo navržené finanční částky (finanční příspěvek z kapitoly Ministerstva kultury ČR / podíl města / příspěvek vlastníka) na podporu obnovy objektu umístěného v městské památkové zóně v Sušici, a to v následujícím členění:

**Městský dům č. p. 11/III, ul. Mariánská v Sušici – obnova severní a východní fasády**

| | |
|---|---|
| v celkové sumě | 563 083 Kč vč. DPH |
| příspěvek z rozpočtu MK ČR | 200 000 Kč |
| příspěvek z rozpočtu Města | 70 000 Kč |

podíl vlastníka 293 083 Kč

Finanční spoluúčast města ve výši min. 10 % z celkových nákladů (70 000 Kč) bude hrazena z organizace 350, Příspěvky – památková péče.

Dotace bude poskytnuta v součtu příspěvku z rozpočtu MK ČR (200 000 Kč) a příspěvku z rozpočtu Města Sušice (70 000 Kč). Celková výše dotace činí 270 000 Kč.

Dle zákona č. 250/2000 Sb., o rozpočtových pravidlech územních rozpočtů je nutné uzavřít s příjemcem dotace veřejnoprávní smlouvu. Návrh veřejnoprávní smlouvy byl odsouhlasen právníkem města.

**Návrh usnesení:**
Zastupitelstvo města rozhodlo o poskytnutí dotace ve výši 270 000 Kč z org. 350 Příspěvky – památková péče panu [redacted]42 01 Sušice na obnovu kulturní památky městského domu č.p. 11/III, ul. Mariánská v Sušici, p.č.st. 405/1 v k.ú. Sušice nad Otavou na akci Městský dům č.p. 11/III, ul. Mariánská v Sušici – obnova severní a východní fasády. Zastupitelstvo města pověřuje starostu města podpisem veřejnoprávní smlouvy.

*Příloha:*
*Návrh veřejnoprávní smlouvy o poskytnutí dotace z Programu regenerace městské památkové zóny Sušice – Městský dům č. p. 11/III, ul. Mariánská v Sušici.*

# VEŘEJNOPRÁVNÍ SMLOUVA O POSKYTNUTÍ DOTACE Z PROGRAMU REGENERACE MĚSTSKÉ PAMÁTKOVÉ ZÓNY SUŠICE

uzavřená v souladu s § 159 a násl. zákona č. 500/2004 Sb., správní řád, ve znění pozdějších právních předpisů, a se zákonem č. 250/2000 Sb., o rozpočtových pravidlech územních rozpočtů, ve znění pozdějších právních předpisů

**MĚSTO SUŠICE**
Náměstí Svobody 138/I, 342 01 Sušice
IČO: 00256129
DIČ: CZ00256129
č. účtu: 5070462/0800
zastoupené starostou města Bc. Petrem Mottlem

jako poskytovatel finanční dotace na straně jedné – dále jen **„poskytovatel"**

a

**Římskokatolická farnost Sušice** (IČ: 66342406)
Bašta 54, 342 01 Sušice

v zastoupení pana **P. Marka Antoniho Donnerstaga, Th.D.** [redacted]

jako příjemce finanční dotace na straně druhé – dále jen **„příjemce"**

**uzavírají níže uvedeného dne, měsíce a roku**
**tuto veřejnoprávní smlouvu o poskytnutí dotace z Programu regenerace městské památkové zóny Sušice**

## I.
## Prohlášení příjemce

1. Příjemce prohlašuje, že je vlastníkem pozemku parcelní číslo st. 37 v k.ú. Sušice nad Otavou, jehož součástí je objekt kostela sv. Václava v Sušici.

2. Kostel sv. Václava v Sušici popsaný v čl. I., odst. 1 je nemovitou kulturní památkou, zapsanou v ÚSKP pod rej.č. 25978/4-3374 (dále jen „nemovitá kulturní památka") a nachází se v městské památkové zóně Sušice, k. ú. Sušice nad Otavou, obec Sušice, okres Klatovy, kraj Plzeňský.

## II.
## Dotace

1. Příjemce se zavazuje provést obnovu nemovité kulturní památky kostela sv. Václava v Sušici, r.č. ÚSKP: 25978/4-3374, v rozsahu prací podstatných pro zachování souhrnné památkové hodnoty: **obnova jižní fasády a kamenických prvků**, a to v souladu s požadavky státní památkové péče. Dotace nesmí činit více než 60 % nákladů na akci.

   Finanční poměry na obnovu jsou následující:

   v celkové sumě 612 353 Kč vč. DPH

| | |
|---|---|
| příspěvek z rozpočtu MK ČR | 200 000 Kč |
| příspěvek z rozpočtu Města | 90 000 Kč |
| podíl vlastníka | 322 353 Kč |

2. Poskytovatel se zavazuje podle ustanovení § 16 odst. 1 zákona č. 20/1987 Sb., o státní památkové péči, ve znění pozdějších předpisů poskytnout dotaci z Programu regenerace městských památkových rezervací a městských památkových zón schváleného usnesením vlády České republiky dne 25. 3. 1992 č. 209 ve výši 290 000 Kč (slovy dvě stě devadesát tisíc korun českých) na základě usnesení zastupitelstva města Sušice **...** ze dne 16. 6. 2021 za účelem podrobně popsaným v čl. II., odst. 1 a příjemce se zavazuje dotaci za tímto účelem použít. Částka ve výši 290 000 Kč je tvořena účelovou dotací ze státního rozpočtu poskytnutou městu Sušice Ministerstvem kultury ve výši 200 000 Kč (slovy dvě stě tisíc korun českých) a spolupodílem města Sušice ve výši 90 000 Kč (slovy devadesát tisíc korun českých). **Dotace se skládá z podílu roční přidělené kvóty Programu regenerace městské památkové zóny Sušice ve výši *200 000* Kč a schváleného příspěvku města Sušice ve výši *90 000* Kč, tj. 14,7 % z celkových nákladů.** Finanční příspěvek se poskytuje účelově na úhradu nákladů spojených s obnovou výše uvedené nemovité kulturní památky jako nevratný a neinvestiční. V účetní evidenci bude veden pod účelovým znakem 34054.

3. Příjemce se stanoveného účelu zavazuje dosáhnout nejpozději do 31. prosince 2021.

4. Poskytovatel se zavazuje poskytnout příjemci dotaci z Programu regenerace městských památkových rezervací a městských památkových zón bankovním převodem na účet příjemce [redacted], a to do šedesáti dnů od podpisu této smlouvy.

## III.
## Práva a povinnosti smluvních stran

1. Příjemce se zavazuje dotaci z Programu regenerace městských památkových rezervací a městských památkových zón převzít v souladu se souhrnným přehledem jako žádostí o poskytnutí dotace, který je založen ve spisu u poskytovatele.

2. Bude dodržen postup obnovy nemovité kulturní památky podle závazného stanoviska Městského úřadu Sušice, odboru památkové péče a cestovního ruchu č. j. 360/19/SPC ze dne 10. 7. 2019 a podle závazného stanoviska (rozhodnutí) Městského úřadu Sušice, odboru památkové péče a cestovního ruchu č. j. 361/19/SPC ze dne 17. 7. 2019, vydaného k obnově výše uvedené nemovité kulturní památky podle § 14 zákona č. 20/1987 Sb., o státní památkové péči, ve znění pozdějších předpisů.

3. Příspěvek bude použit výlučně na úhradu nákladů spojených s výše uvedenými pracemi při obnově nemovité kulturní památky; nebude užit na jiný účel. Faktury, jejichž předmětem jsou výše uvedené práce, budou vystaveny a jejich platby poukázány v roce 2021.

4. Nejpozději do 3. 1. 2022 budou Městskému úřadu v Sušici, odboru památkové péče a cestovního ruchu zaslány doklady k finančnímu vypořádání všech finančních prostředků vynaložených podle tohoto rozhodnutí na obnovu nemovité kulturní památky v období od 1. 1. 2021 do 31. 12. 2021. Doklady budou obsahovat kopie faktur, vystavených zhotovitelem díla, včetně soupisů provedených prací a kopií výpisů z účtu k jednotlivým fakturám. Jako vyhodnocení akce obnovy nemovité kulturní památky bude Městskému úřadu v Sušici do 3. 1. 2022 zaslána fotodokumentace vypovídající o průběhu a výsledku obnovy nemovité kulturní památky v roce 2021, včetně doložení skutečnosti, že příjemce příspěvku v průběhu obnovy nemovité kulturní památky upozornil vhodným způsobem na skutečnost, že akce obnovy byla prováděna s využitím finančního příspěvku poskytnutého Ministerstvem kultury.

5. Příspěvek vede příjemce v účetní evidenci odděleně tak, aby tyto finanční prostředky a nakládání s nimi byly odděleny od ostatního majetku příjemce a v souladu se zákonem č. 563/1991 Sb., o účetnictví, ve znění pozdějších předpisů.

6. V průběhu obnovy vlastník nemovité kulturní památky upozorní vhodným způsobem (tabulkou, transparentem, umístěním informační tabulky atp.) na skutečnost, že akce obnovy je prováděna

s využitím finančního příspěvku poskytnutého Ministerstvem kultury v rámci Programu regenerace městských památkových rezervací a městských památkových zón (povinnost podle § 14 odst. 3 písm. k) rozpočtových pravidel).

7. Příspěvek nesmí být příjemcem použit v roce 2021 na tentýž účel současně s jinými prostředky účelově poskytnutými ze státního rozpočtu na úseku státní památkové péče.

8. Jakákoliv změna díla bude Městskému úřadu v Sušici, odboru památkové péče a cestovního ruchu písemně oznámena s uvedením důvodu bez zbytečného prodlení, nejpozději do 1. 12. 2021. V případě, že se akce neuskuteční, příjemce příspěvku tuto skutečnost písemně oznámí Městskému úřadu v Sušici bezodkladně poté, co tuto skutečnost zjistil.

9. Příjemce je povinen na základě § 34 zákona č. 20/1987 Sb., o státní památkové péči, ve znění pozdějších předpisů, umožnit pracovníkům Ministerstva kultury a osobám pověřeným plněním úkolů státní památkové péče, tj. včetně zaměstnanců Národního památkového ústavu a obce pověřené dozorem podle § 29 odst. 2 písm. g) památkového zákona, přístup do nemovité kulturní památky za účelem provedení kontroly související s poskytnutím příspěvku, a dále nahlédnout do příslušných dokladů a poskytnout jim k tomu potřebné údaje a vysvětlení. Vlastník je povinen poskytovateli, odboru památkové péče a cestovního ruchu Městského úřadu Sušice a Národnímu památkovému ústavu oznámit termín zahájení akce obnovy a předložit jim plán kontrolních prohlídek stavby.

## IV.
## Odstoupení od smlouvy

1. Příjemce je povinen vrátit poskytovateli finanční dotaci nebo její část, nastanou-li tyto důvody:

   a. Poskytovatel zjistí, že příjemce použil dotaci z Programu regenerace městských památkových rezervací a městských památkových zón nebo její část v rozporu s touto smlouvou, zejména v rozporu s účelem, pro který je dotace touto smlouvou poskytována,
   b. příjemce nepředloží řádné a celkové závěrečné vyúčtování dle této smlouvy,
   c. zjistí-li poskytovatel, že údaje uvedené v žádosti, na jejímž základě byla dotace poskytnuta, byly neúplné nebo nepravdivé.

2. Dotaci nebo její část, kterou příjemce použije v rozporu s tímto rozhodnutím, vrátí v rámci vyúčtování nejpozději do 3. 1. 2022 na účet Městského úřadu v Sušici č. ú. 5070382/0800.

3. Je-li dán důvod vrácení podle prvního odstavce písm. a) tohoto článku, je příjemce povinen vrátit poměrnou část dotace (až do plné výše poskytnuté finanční dotace) použitou v rozporu s účelem této smlouvy.

4. Je-li dán důvod vrácení dotace podle prvního odstavce písm. b) a c) tohoto článku, je příjemce povinen vrátit dotaci poskytovateli v plné výši.

5. V případě prodlení příjemce s vracením dotace nebo její části poskytovateli ve lhůtách uvedených v tomto článku se tyto finanční prostředky považují za zadržené ve smyslu § 22 zákona č. 250/2000 Sb., o rozpočtových pravidlech územních rozpočtů, ve znění pozdějších předpisů, a dle tohoto ustanovení bude jako porušení rozpočtové kázně sankcionováno.

6. Příjemce dotace je povinen bez zbytečného odkladu, nejpozději do 10 dnů ode dne, kdy se dozví o změnách, písemně oznámit poskytovateli veškeré změny nebo skutečnosti, které by mohly mít vliv na realizaci účelu dotace.

7. V případě přeměny příjemce, který je právnickou osobou, nebo jeho zrušení s likvidací, je příjemce povinen o této skutečnosti poskytovatele předem informovat a zajistit, aby nástupnická osoba byla s touto smlouvou seznámena a zavázala k dodržení jejích ujednání.

## V.
## Závěrečná ustanovení

1. Smlouva se uzavírá v souladu s § 159 a násl. zákona č. 500/2004 Sb., správní řád, ve znění pozdějších právních předpisů, a se zákonem č. 250/2000 Sb., o rozpočtových pravidlech územních rozpočtů, ve znění pozdějších právních předpisů.

2. Veškeré změny smlouvy lze provádět pouze dohodou smluvních stran. Tuto smlouvu lze měnit pouze písemnými vzestupně číslovanými dodatky.

3. Smluvní strany prohlašují, že souhlasí s případným zveřejněním textu této smlouvy v souladu se zákonem č. 106/1999 Sb., o svobodném přístupu k informacím, ve znění pozdějších předpisů.

4. Příjemce souhlasí se zveřejněním této smlouvy podle § 10d zákona č. 250/2000 Sb., o rozpočtových pravidlech územních rozpočtů, ve znění pozdějších předpisů, a podle zákona č. 340/2015 Sb., o zvláštních podmínkách účinnosti některých smluv, uveřejňování těchto smluv a o registru smluv (zákon o registru smluv), popřípadě obdobně podle příslušných ustanovení uvedených zákonů, i v případech, kde zákon povinnost zveřejnit smlouvu neukládá. Příjemce dále souhlasí se zveřejněním svého názvu/jména, sídla/adresy bydliště, účelu dotace a její poskytnuté výše.

5. Tato smlouva je sepsána ve třech vyhotoveních, z nichž dvě obdrží poskytovatel a jedno vyhotovení příjemce.

6. Pokud není ve smlouvě uvedeno jinak, platí pro právní vztahy ze smlouvy vyplývající příslušná ustanovení občanského zákoníku a ostatních právních předpisů.

7. Smluvní strany prohlašují, že si smlouvu před jejím podpisem přečetly, že souhlasí s jejím obsahem, kterému rozumí, že smlouva je projevem jejich pravé a svobodné vůle, že tato byla sepsána určitě, vážně a srozumitelně, a že smlouvu uzavírají na základě pravdivých údajů, prosty jakékoli tísně či jinak jednostranně výhodných podmínek.

8. Tato smlouva vstupuje v platnost a účinnost dnem podpisu oběma smluvními stranami.

V Sušici dne ....

.....

Bc. Petr Mottl
starosta města Sušice (za poskytovatele)

V Sušici dne .....

.....

P. Marek Antoni Donnerstag, Th.D (za příjemce)

# VEŘEJNOPRÁVNÍ SMLOUVA O POSKYTNUTÍ DOTACE Z PROGRAMU REGENERACE MĚSTSKÉ PAMÁTKOVÉ ZÓNY SUŠICE

uzavřená v souladu s § 159 a násl. zákona č. 500/2004 Sb., správní řád, ve znění pozdějších právních předpisů, a se zákonem č. 250/2000 Sb., o rozpočtových pravidlech územních rozpočtů, ve znění pozdějších právních předpisů

**MĚSTO SUŠICE**
Náměstí Svobody 138/I, 342 01 Sušice
IČO: 00256129
DIČ: CZ00256129
č.účtu: 5070462/0800
zastoupené starostou města Bc. Petrem Mottlem

jako poskytovatel finanční dotace na straně jedné – dále jen **„poskytovatel"**

a

pan [redacted]

jako příjemce finanční dotace na straně druhé – dále jen **„příjemce"**

**uzavírají níže uvedeného dne, měsíce a roku**
**tuto veřejnoprávní smlouvu o poskytnutí dotace z Programu regenerace městské památkové zóny Sušice**

## I.
## Prohlášení příjemce

1. Příjemce prohlašuje, že je vlastníkem pozemku parcelní číslo st. 405/1 v k.ú. Sušice nad Otavou, jehož součástí je objekt městského domu č.p. 11/III, ul. Mariánská v Sušici.

2. Městský dům č.p. č.p. 11/III, ul. Mariánská popsaný v čl. I., odst. 1 je nemovitou kulturní památkou, zapsanou v ÚSKP pod rej.č. 22472/4-3368 (dále jen „nemovitá kulturní památka") a nachází se v městské památkové zóně Sušice, k. ú. Sušice nad Otavou, obec Sušice, okres Klatovy, kraj Plzeňský.

## II.
## Dotace

1. Příjemce se zavazuje provést obnovu nemovité kulturní památky Městský dům 11/III, ul. Mariánská r.č. ÚSKP: 22472/4-3368 v rozsahu prací podstatných pro zachování souhrnné památkové hodnoty: **obnova severní a východní fasády** a to v souladu s požadavky státní památkové péče. Dotace nesmí činit více než 60 % nákladů na akci.

   Finanční poměry na obnovu jsou následující:

| | |
|---|---|
| v celkové sumě | 563 083 Kč vč. DPH |
| příspěvek z rozpočtu MK ČR | 200 000 Kč |
| příspěvek z rozpočtu Města | 70 000 Kč |
| podíl vlastníka | 293 083 Kč |

2. Poskytovatel se zavazuje podle ustanovení § 16 odst. 1 zákona č. 20/1987 Sb., o státní památkové péči, ve znění pozdějších předpisů poskytnout dotaci z Programu regenerace městských památkových rezervací a městských památkových zón schváleného usnesením vlády České republiky dne 25. 3. 1992 č. 209 ve výši 270 000 Kč (slovy dvě stě sedmdesát tisíc korun českých) na základě usnesení zastupitelstva města Sušice ... ze dne 16.6.2021 za účelem podrobně popsaným v čl. II., odst. 1 a příjemce se zavazuje dotaci za tímto účelem použít. Částka ve výši 270 000 Kč je tvořena účelovou dotací ze státního rozpočtu poskytnutou městu Sušice Ministerstvem kultury ve výši 200 000 Kč (slovy dvě stě tisíc korun českých) a spolupodílem města Sušice ve výši 70 000 Kč (slovy sedmdesát tisíc korun českých). **Dotace se skládá z podílu roční přidělené kvóty Programu regenerace městské památkové zóny Sušice ve výši *200 000* Kč a schváleného příspěvku města Sušice ve výši 12,4% z celkových nákladů ve výši *70 000* Kč.** Finanční příspěvek se poskytuje účelově na úhradu nákladů spojených s obnovou výše uvedené nemovité kulturní památky jako nevratný a neinvestiční. V účetní evidenci bude veden pod účelovým znakem 34054.

3. Příjemce se stanoveného účelu zavazuje dosáhnout nejpozději do 31. prosince 2021.

4. Poskytovatel se zavazuje poskytnout příjemci dotaci z Programu regenerace městských památkových rezervací a městských památkových zón bankovním převodem na účet příjemce [redacted] a to do šedesáti dnů od podpisu této smlouvy.

## III.
## Práva a povinnosti smluvních stran

1. Příjemce se zavazuje dotaci z Programu regenerace městských památkových rezervací a městských památkových zón převzít v souladu se souhrnným přehledem jako žádostí o poskytnutí dotace, který je založen ve spisu u poskytovatele.

2. Bude dodržen postup obnovy nemovité kulturní památky podle závazného stanoviska Městského úřadu Sušice, odboru památkové péče a cestovního ruchu č. j. 260/21/SPC ze dne 28. 4. 2021 vydaného k obnově výše uvedené nemovité kulturní památky podle § 14 zákona č. 20/1987 Sb., o státní památkové péči, ve znění pozdějších předpisů.

3. Příspěvek bude použit výlučně na úhradu nákladů spojených s výše uvedenými pracemi při obnově nemovité kulturní památky; nebude užit na jiný účel. Faktury, jejichž předmětem jsou výše uvedené práce, budou vystaveny a jejich platby poukázány v roce 2021.

4. Nejpozději do 3 1. 2022 budou Městskému úřadu v Sušici, odboru památkové péče a cestovního ruchu zaslány doklady k finančnímu vypořádání všech finančních prostředků vynaložených podle tohoto rozhodnutí na obnovu nemovité kulturní památky v období od 1. 1. 2021 do 31. 12. 2021. Doklady budou obsahovat kopie faktur, vystavených zhotovitelem díla, včetně soupisů provedených prací a kopií výpisů z účtu k jednotlivým fakturám. Jako vyhodnocení akce obnovy nemovité kulturní památky bude Městskému úřadu v Sušici do 3. 1. 2021 zaslána fotodokumentace vypovídající o průběhu a výsledku obnovy nemovité kulturní památky v roce 2021, včetně doložení skutečnosti, že příjemce příspěvku v průběhu obnovy nemovité kulturní památky upozornil vhodným způsobem na skutečnost, že akce obnovy byla prováděna s využitím finančního příspěvku poskytnutého Ministerstvem kultury.

5. Příspěvek vede příjemce v účetní evidenci odděleně tak, aby tyto finanční prostředky a nakládání s nimi byly odděleny od ostatního majetku příjemce a v souladu se zákonem č. 563/1991 Sb., o účetnictví, ve znění pozdějších předpisů.

6. V průběhu obnovy vlastník nemovité kulturní památky upozorní vhodným způsobem (tabulkou, transparentem, umístěním informační tabulky atp.) na skutečnost, že akce obnovy je prováděna s využitím finančního příspěvku poskytnutého Ministerstvem kultury v rámci Programu regenerace městských památkových rezervací a městských památkových zón (povinnost podle § 14 odst. 3 písm. k) rozpočtových pravidel).

7. Příspěvek nesmí být příjemcem použit v roce 2021 na tentýž účel současně s jinými prostředky účelově poskytnutými ze státního rozpočtu na úseku státní památkové péče.

8. Jakákoliv změna díla bude Městskému úřadu v Sušici, odboru památkové péče a cestovního ruchu písemně oznámena s uvedením důvodu bez zbytečného prodlení, nejpozději do 1. 12. 2021. V případě, že se akce neuskuteční, příjemce příspěvku tuto skutečnost písemně oznámí Městskému úřadu v Sušici bezodkladně poté, co tuto skutečnost zjistil.

9. Příjemce je povinen na základě § 34 zákona č. 20/1987 Sb., o státní památkové péči, ve znění pozdějších předpisů, umožnit pracovníkům Ministerstva kultury a osobám pověřeným plněním úkolů státní památkové péče, tj. včetně zaměstnanců Národního památkového ústavu a obce pověřené dozorem podle § 29 odst. 2 písm. g) památkového zákona, přístup do nemovité kulturní památky za účelem provedení kontroly související s poskytnutím příspěvku, a dále nahlédnout do příslušných dokladů a poskytnout jim k tomu potřebné údaje a vysvětlení. Vlastník je povinen poskytovateli, odboru památkové péče a cestovního ruchu Městského úřadu Sušice a Národnímu památkovému ústavu oznámit termín zahájení akce obnovy a předložit jim plán kontrolních prohlídek stavby.

## IV.
## Odstoupení od smlouvy

1. Příjemce je povinen vrátit poskytovateli finanční dotaci nebo její část, nastanou-li tyto důvody:

   a. Poskytovatel zjistí, že příjemce použil dotaci z Programu regenerace městských památkových rezervací a městských památkových zón nebo její část v rozporu s touto smlouvou, zejména v rozporu s účelem, pro který je dotace touto smlouvou poskytována,
   b. příjemce nepředloží řádné a celkové závěrečné vyúčtování dle této smlouvy,
   c. zjistí-li poskytovatel, že údaje uvedené v žádosti, na jejímž základě byla dotace poskytnuta, byly neúplné nebo nepravdivé.

2. Dotaci nebo její část, kterou příjemce použije v rozporu s tímto rozhodnutím, vrátí v rámci vyúčtování nejpozději do 3. 1. 2022 na účet Městského úřadu v Sušici č. ú. 5070382/0800.

3. Je-li dán důvod vrácení podle prvního odstavce písm. a) tohoto článku, je příjemce povinen vrátit poměrnou část dotace (až do plné výše poskytnuté finanční dotace) použitou v rozporu s účelem této smlouvy.

4. Je-li dán důvod vrácení dotace podle prvního odstavce písm. b) a c) tohoto článku, je příjemce povinen vrátit dotaci poskytovateli v plné výši.

5. V případě prodlení příjemce s vracením dotace nebo její části poskytovateli ve lhůtách uvedených v tomto článku se tyto finanční prostředky považují za zadržené ve smyslu §22 zákona č. 250/2000 Sb., o rozpočtových pravidlech územních rozpočtů, ve znění pozdějších předpisů, a dle tohoto ustanovení bude jako porušení rozpočtové kázně sankcionováno.

6. Příjemce dotace je povinen bez zbytečného odkladu, nejpozději do 10 dnů ode dne, kdy se dozví o změnách, písemně oznámit poskytovateli veškeré změny nebo skutečnosti, které by mohly mít vliv na realizaci účelu dotace.

7. V případě přeměny příjemce, který je právnickou osobou, nebo jeho zrušení s likvidací, je příjemce povinen o této skutečnosti poskytovatele předem informovat a zajistit, aby nástupnická osoba byla s touto smlouvou seznámena a zavázala k dodržení jejích ujednání.

## V.
## Závěrečná ustanovení

1. Smlouva se uzavírá v souladu s § 159 a násl. zákona č. 500/2004 Sb., správní řád, ve znění pozdějších právních předpisů, a se zákonem č. 250/2000 Sb., o rozpočtových pravidlech územních rozpočtů, ve znění pozdějších právních předpisů.

2. Veškeré změny smlouvy lze provádět pouze dohodou smluvních stran. Tuto smlouvu lze měnit pouze písemnými vzestupně číslovanými dodatky.

3. Smluvní strany prohlašují, že souhlasí s případným zveřejněním textu této smlouvy v souladu se zákonem č. 106/1999 Sb., o svobodném přístupu k informacím, ve znění pozdějších předpisů.

4. Příjemce souhlasí se zveřejněním této smlouvy podle § 10d zákona č. 250/2000 Sb., o rozpočtových pravidlech územních rozpočtů, ve znění pozdějších předpisů, a podle zákona č. 340/2015 Sb., o zvláštních podmínkách účinnosti některých smluv, uveřejňování těchto smluv a o registru smluv (zákon o registru smluv), popřípadě obdobně podle příslušných ustanovení uvedených zákonů, i v případech, kde zákon povinnost zveřejnit smlouvu neukládá. Příjemce dále souhlasí se zveřejněním svého názvu/jména, sídla/adresy bydliště, účelu dotace a její poskytnuté výše.

5. Tato smlouva je sepsána ve třech vyhotoveních, z nichž dvě obdrží poskytovatel a jedno vyhotovení příjemce.

6. Pokud není ve smlouvě uvedeno jinak, platí pro právní vztahy ze smlouvy vyplývající příslušná ustanovení občanského zákoníku a ostatních právních předpisů.

7. Smluvní strany prohlašují, že si smlouvu před jejím podpisem přečetly, že souhlasí s jejím obsahem, kterému rozumí, že smlouva je projevem jejich pravé a svobodné vůle, že tato byla sepsána určitě, vážně a srozumitelně, a že smlouvu uzavírají na základě pravdivých údajů, prosty jakékoli tísně či jinak jednostranně výhodných podmínek.

8. Tato smlouva vstupuje v platnost a účinnost dnem podpisu oběma smluvními stranami.

V Sušici dne ..... .....

Bc. Petr Mottl
starosta města Sušice (za poskytovatele)

V Sušici dne ..... .....
[redacted] (za příjemce)

# Smlouva

Materiál obsahuje:

**SMLOUVA** **1**
**1) SMLOUVA O POSKYTNUTÍ ÚČELOVÉ DOTACE – DOHRAZENÍ ZTRÁTY R. 2020** **1**

## 1) Smlouva o poskytnutí účelové dotace – dohrazení ztráty r. 2020

Město Sušice vzneslo požadavek na provoz linky 430911 v objednávce kraje s tím, že na něj bude přispívat. Objednávka je realizována krajem s tím, že provoz linky 430911 je financován městem Sušice formou dotace Plzeňskému kraji. Vzhledem k tomu, že průměrná ztráta byla o 1,32 Kč vyšší než předpoklad a tržby autobusové linky nedosáhly předpokládané výše odvozené z předchozích let. (-166 948,08 Kč) požaduje Plzeňský kraj doplatek ve výši 217 361,52 Kč. Dohrazení ztráty je zastupitelstva doporučeno radou města.

**NÁVRH USNESENÍ**
Zastupitelstvo města schvaluje rozpočtové opatření č, 20, kterým se org. 405 povýší o 200 000,-Kč a o tutéž částku se povýší organizace 98, konečný zůstatek minulých let.

**NÁVRH USNESENÍ**
Zastupitelstvo města schvaluje „Veřejnoprávní smlouvu o poskytnutí účelové dotace“ na dohrazení ztráty provozu autobusové linky 430911 – MHD Sušice a pověřuje starostu jejím podpisem.

Město Sušice
Náměstí Svobody 138
**342 01 SUŠICE 1**

## VYPOŘÁDÁNÍ DOTACE (provoz linky 430911 v období roku 2020)

Na provoz všech spojů linky č. 430911 byla městem Sušice poskytnuta dotace ve výši 1.178.423,18 Kč, a to na období, kdy byly **v kalendářním roce 2020 (období 14. 6. 2020 - 12. 12. 2020) spoje provozovány dle požadavku města v závazku veřejné služby v objednávce Plzeňského kraje, a to dle smlouvy o dotaci schválené Radou Plzeňského kraje usnesením RPK č. 4695/20 ze dne 27. 4. 2020.**

Podrobné vyhodnocení je uvedeno v Příloze tohoto dopisu.

Ve vyhodnocení jsou zohledněny i tržby z předplatného v rámci systému Integrované dopravy Plzeňska ve výši náležející k tomuto roku.

Doplatek ve výši 217 361,52 Kč bude řešen smlouvou o dotaci, kdy město Sušice bude požádáno o dohrazení této částky.

S pozdravem

.....

Ing. Pavel Čížek
náměstek hejtmanky pro oblast dopravy

- 1 příloha
  (vyhodnocení)

**Příloha č. 1 - VYPOŘÁDÁNÍ DOTACE – provoz linky 430911**

**(období roku 2020 – 14. 6. 2020 - 12. 12. 2020)**

| | | Předpoklad 2020 | | | Skutečnost 2020 | | |
|---|---|---|---|---|---|---|---|
| Linka | Spoj | Četnost | km/spoj | Km | Četnost | km/spoj | Km |
| 430911 | 1 | 126 | 4 | 504 | 126 | 4 | 504 |
| 430911 | 2 | 126 | 4 | 504 | 126 | 4 | 504 |
| 430911 | 3 | 182 | 4 | 728 | 182 | 4 | 728 |
| 430911 | 4 | 126 | 4 | 504 | 126 | 4 | 504 |
| 430911 | 5 | 182 | 4 | 728 | 182 | 4 | 728 |
| 430911 | 6 | 182 | 4 | 728 | 182 | 4 | 728 |
| 430911 | 7 | 126 | 4 | 504 | 126 | 4 | 504 |
| 430911 | 8 | 182 | 4 | 728 | 182 | 4 | 728 |
| 430911 | 9 | 182 | 6 | 1 092 | 182 | 6 | 1 092 |
| 430911 | 10 | 126 | 4 | 504 | 126 | 4 | 504 |
| 430911 | 11 | 182 | 4 | 728 | 182 | 4 | 728 |
| 430911 | 12 | 182 | 6 | 1 092 | 182 | 6 | 1 092 |
| 430911 | 13 | 182 | 4 | 728 | 182 | 4 | 728 |
| 430911 | 14 | 182 | 4 | 728 | 182 | 4 | 728 |
| 430911 | 15 | 182 | 4 | 728 | 182 | 4 | 728 |
| 430911 | 16 | 182 | 4 | 728 | 182 | 4 | 728 |
| 430911 | 17 | 182 | 4 | 728 | 182 | 4 | 728 |
| 430911 | 18 | 182 | 5 | 910 | 182 | 5 | 910 |
| 430911 | 19 | 182 | 5 | 910 | 182 | 5 | 910 |
| 430911 | 20 | 182 | 4 | 728 | 182 | 4 | 728 |
| 430911 | 22 | 182 | 5 | 910 | 182 | 5 | 910 |
| 430911 | 23 | 182 | 5 | 910 | 182 | 5 | 910 |
| 430911 | 25 | 182 | 4 | 728 | 182 | 4 | 728 |
| 430911 | 26 | 182 | 4 | 728 | 182 | 4 | 728 |
| 430911 | 27 | 182 | 4 | 728 | 182 | 4 | 728 |
| 430911 | 28 | 182 | 4 | 728 | 182 | 4 | 728 |
| 430911 | 29 | 182 | 4 | 728 | 182 | 4 | 728 |
| 430911 | 30 | 182 | 4 | 728 | 182 | 4 | 728 |
| 430911 | 31 | 182 | 4 | 728 | 182 | 4 | 728 |
| 430911 | 32 | 182 | 4 | 728 | 182 | 4 | 728 |
| 430911 | 33 | 182 | 4 | 728 | 182 | 4 | 728 |
| 430911 | 34 | 182 | 4 | 728 | 182 | 4 | 728 |
| 430911 | 35 | 182 | 4 | 728 | 182 | 4 | 728 |
| 430911 | 36 | 182 | 4 | 728 | 182 | 4 | 728 |
| 430911 | 38 | 182 | 4 | 728 | 182 | 4 | 728 |
| 430911 | 39 | 182 | 4 | 728 | 182 | 4 | 728 |
| 430911 | 41 | 182 | 4 | 728 | 182 | 4 | 728 |
| 430911 | 42 | 182 | 4 | 728 | 182 | 4 | 728 |
| 430911 | 43 | 182 | 4 | 728 | 182 | 4 | 728 |
| 430911 | 44 | 182 | 4 | 728 | 182 | 4 | 728 |

| | | Předpoklad 2020 | | | Skutečnost 2020 | | |
|---|---|---|---|---|---|---|---|
| 430911 | 45 | 182 | 4 | 728 | 182 | 4 | 728 |
| 430911 | 46 | 182 | 4 | 728 | 182 | 4 | 728 |
| 430911 | 47 | 182 | 4 | 728 | 182 | 4 | 728 |
| 430911 | 48 | 182 | 4 | 728 | 182 | 4 | 728 |
| 430911 | 49 | 182 | 6 | 1 092 | 182 | 6 | 1 092 |
| 430911 | 50 | 182 | 4 | 728 | 182 | 4 | 728 |
| 430911 | 51 | 182 | 4 | 728 | 182 | 4 | 728 |
| 430911 | 52 | 182 | 6 | 1 092 | 182 | 6 | 1 092 |
| 430911 | 53 | 182 | 4 | 728 | 182 | 4 | 728 |
| 430911 | 54 | 182 | 4 | 728 | 182 | 4 | 728 |
| 430911 | 56 | 182 | 4 | 728 | 182 | 4 | 728 |
| **Celkem** | | | | **38 192** | | | **38 192** |

| | Předpoklad | Skutečnost | Rozdíl | Jedn. |
|---|---|---|---|---|
| Rozsah objednaného výkonu | 38 192 | 38 192 | - 0 | km |
| Průměrná ztráta na 1 km/výkonu | 39,65 | 40,97 | 1,32 | Kč |
| Ztráta celkem | 1 514 312,80 | 1 564 726,24 | 50 413,44 | Kč |
| Výše tržeb | 335 889,62 | 168 941,54 | -166 948,08 | Kč |
| Ztráta po odečtu tržeb celkem | 1 178 423,18 | 1 395 784,70 | 217 361,52 | Kč |
| Podíl na ztrátě | 100% | 100% | 0% | % |
| **Výše dotace v Kč** | **1 178 423,18** | **1 395 784,70** | **217 361,52** | **Kč** |

**Město Sušice**

| | |
|---|---|
| sídlo: | Náměstí Svobody 138, 342 01 Sušice 1 |
| osoba oprávněná k podpisu smlouvy: | Bc. Petr Mottl - starosta |
| IČ: | 00256129 |
| bankovní spojení: | Česká spořitelna, a.s. |
| číslo účtu: | 5070382/0800 |

na straně jedné jako poskytovatel finanční dotace
/dále jen „Poskytovatel"/

a

**Plzeňský kraj**

| | |
|---|---|
| se sídlem: | Škroupova 18, 306 13 Plzeň |
| IČO: | 70890366 |
| DIČ: | CZ70890366 |
| bankovní spojení: | Raiffeisenbank a.s., pobočka Plzeň |
| číslo bankovního účtu: | 1063003350/5500 |
| zastoupení: | **doc. PaedDr. Ilona Mauritzová, Ph.D., hejtmanka** |
| k podpisu smlouvy oprávněn: | **Ing. Pavel Čížek, náměstek hejtmanky pro oblast dopravy,** na základě usnesení RPK č. 779/21 ze dne 24.05.2021 |

na straně druhé jako příjemce dotace
/dále jen „Příjemce"/

uzavírají mezi sebou tuto

**VEŘEJNOPRÁVNÍ SMLOUVU**

**o poskytnutí účelové dotace**

**č.**

***I.***

Předmětem smlouvy je poskytnutí účelové finanční dotace (dále také jen „dotace") určené na dohrazení ztráty vzniklé provozem všech spojů linky 430911 v období od 14.06.2020 do 12.12.2020, jejichž provoz v rámci dopravní obslužnosti území Plzeňského kraje je od data počátku tohoto období (tj. od 14.06.2020) zajišťován Příjemcem. Dotace je Příjemcem požadována na základě vyhodnocení provozu dle výše uvedené smlouvy.

***II.***

1. Poskytovatel se zavazuje poskytnout finanční dotaci ve výši 217.361,52 Kč (slovy: Dvěstěsedmnácttisíctřistašedesátjedna Kč a padesátdva haléřů) Příjemci jako účelovou dotaci pro účel uvedený v článku I. této smlouvy, a to za podmínek stanovených touto smlouvou, a dále také na podkladě Smlouvy o poskytnutí účelové dotace již dříve v této věci mezi smluvními stranami uzavřené.

2. Příjemce se zavazuje tuto finanční dotaci přijmout, využít ji pouze k výše uvedenému účelu a splnit podmínky stanovené touto smlouvou.

3. Finanční prostředky připadající na dotaci budou poukázány na účet Příjemce ve lhůtě do 30 dnů od účinnosti této smlouvy.

## III.

Přijetí účelové finanční dotace a uzavření této smlouvy bylo schváleno usnesením Rady Plzeňského kraje č. 779/21 ze dne 24.05.2021.

Poskytnutí účelové finanční dotace a uzavření této smlouvy bylo schváleno usnesením Zastupitelstva města Sušice č. ..... ze dne .....2021.

## IV.

1. Příjemce se zavazuje, že prostředky dotace budou využity výhradně k financování účelu uvedeného v článku I. této smlouvy. V případě porušení účelovosti použití prostředků dotace je Příjemce povinen vrátit dotaci ve výši neoprávněně použité částky zpět Poskytovateli. Příjemce je povinen dotaci využít hospodárně, efektivně a účelně. V případě porušení povinnosti hospodárného, efektivního a účelného použití prostředků uloží Poskytovatel odvod Příjemci ve výši 30-60 % dotace.

2. Pokud je Příjemce povinen vést účetnictví podle zákona č. 563/1991 Sb., o účetnictví, ve znění pozdějších předpisů, je povinen vést je řádně. Pokud je Příjemce povinen vést daňovou evidenci podle zákona č. 586/1992 Sb., o daních z příjmů, ve znění pozdějších předpisů, je povinen ji vést řádně. Příjemce se zavazuje vést evidenci čerpání poskytnuté dotace odděleně od ostatního účetnictví, popř. daňové evidence. Dotace budou v účetnictví, popř. daňové evidenci, analyticky odlišeny. Příjemce je vždy povinen doložit evidenci čerpání dotace doklady splňujícími charakter účetních dokladů podle zákona o účetnictví, i když účetnictví nevede. V případě porušení ustanovení tohoto odstavce uloží Poskytovatel Příjemci odvod ve výši 5-10 % dotace.

3. Prostředky dotace nebudou Příjemcem poskytnuty jiným fyzickým nebo právnickým osobám, pokud nepůjde o úhradu bezprostředně spojenou s realizací účelu dotace. Pokud by byly prostředky poskytnuty v rozporu s účelem dotace uvedeným v čl. I. této smlouvy, je Příjemce povinen dotaci vrátit ve výši neoprávněně použité částky.

4. Z poskytnuté dotace nelze hradit pojistné, pokuty, penále, náhradu škody, soudní poplatky, smluvní pokuty, úroky z prodlení nebo poplatky z prodlení, správní poplatky, daně a odvody, splátky úvěrů a půjček, dary; pokud je Příjemce ve smyslu zákona č. 235/2004 Sb., o dani z přidané hodnoty, ve znění pozdějších předpisů, plátcem a může uplatnit nárok na odpočet daně, nelze z dotace hradit část nákladů odpovídajících výši uplatněného nároku na odpočet daně. V případě pochybnosti, zda lze náklad z prostředků dotace hradit či nikoliv, rozhoduje o uznatelnosti nákladu výhradně Poskytovatel.

5. Příjemce je dále povinen dotaci vrátit, pokud bude zjištěno, že údaje, na jejichž základě byla dotace poskytnuta, byly neúplné nebo nepravdivé. Pokud by se

jednalo o nedovolenou veřejnou podporu, je Příjemce povinen dotaci v plné výši vrátit včetně úroku podle pravidel o veřejné podpoře. Příjemce je povinen dotaci vrátit, pokud v souvislosti s projektem spáchá trestný čin, přestupek nebo správní delikt, nebo jeho jednání odporuje veřejnému pořádku.

6. V případě vzniku důvodů pro vrácení finančních prostředků nebo zaplacení odvodu, poukáže je Příjemce bez výzvy neprodleně na účet Poskytovatele uvedený v záhlaví této smlouvy.

7. Příjemce je povinen bez zbytečného odkladu, nejpozději do 10 dnů ode dne, kdy se dozví o změnách, písemně oznámit Poskytovateli veškeré změny nebo skutečnosti, které by měly vliv na realizaci účelu dotace, včetně změn údajů o Příjemci (změna IČO, bankovního čísla účtu atd.). Příjemce je povinen v případě přeměny nebo zrušení právnické osoby s likvidací oznámit tyto skutečnosti Poskytovateli, podat finanční vypořádání dotace k rozhodnému dni nebo dni vstupu do likvidace a vrátit část dotace, která nebyla vyčerpána před rozhodným dnem nebo dnem vstupu do likvidace. V případě pozdního oznámení změn nebo jejich neoznámení uloží Poskytovatel Příjemci odvod ve výši 5-10 % dotace.

8. V případě porušení rozpočtové kázně a zároveň nevrácení poskytnuté dotace Příjemcem Poskytovateli postupuje Poskytovatel způsobem uvedeným v § 22 zákona č. 250/2000 Sb., o rozpočtových pravidlech územních rozpočtů, ve znění pozdějších předpisů, ve spojení se zák. č. 280/2009 Sb., daňový řád, ve znění pozdějších předpisů, tedy vydáním platebního výměru za účelem uložení odvodu a penále do rozpočtu Poskytovatele.

9. Příjemce souhlasí se zveřejněním této smlouvy podle § 10d zákona č. 250/2000 Sb., o rozpočtových pravidlech územních rozpočtů, ve znění pozdějších předpisů a podle zákona č. 340/2015 Sb., o zvláštních podmínkách účinnosti některých smluv, uveřejňování těchto smluv a o registru smluv (dále jen „zákon o registru smluv"), popřípadě obdobně podle příslušných ustanovení uvedených zákonů i tam, kde zákon povinnost zveřejnit smlouvu neukládá.

10. Poskytovatel se zavazuje uveřejnit tuto smlouvu v registru smluv ve smyslu zákona o registru smluv nejpozději do 30 dnů od jejího uzavření.

11. Poskytnutím dotace se nezakládá nárok na poskytnutí další dotace v případě, že dotovaná akce bude pokračovat v dalších letech.

12. Poskytovatel je oprávněn provádět kontrolu užití účelové dotace dle příslušných ustanovení zák. č. 320/2001 Sb., o finanční kontrole, ve znění pozdějších předpisů.

## *V.*

1. Smluvní strany konstatují, že se v daném případě jedná o doplatek (dohrazení) dotace ve vztahu k roku 2020 (období od 14.06.2020 do 12.12.2020).

2. Smluvní strany rovněž konstatují, že dnem připsání finančních prostředků na účet Příjemce dle podmínek této smlouvy budou vzájemné závazky ve vztahu k provozu všech spojů linky 430911 v období od 14.06.2020 do 12.12.2020 považovány za vypořádané.

3. Smlouva nabývá platnosti dnem podpisu poslední ze smluvních stran. Účinnosti nabývá smlouva nejdříve dnem uveřejnění v registru smluv.
4. Smlouva se uzavírá elektronicky.
5. Změny a doplňky k této smlouvě lze provést pouze po vzájemném odsouhlasení smluvních stran, a to písemně, s číselně označenými dodatky, podepsanými oběma smluvními stranami.
6. Smluvní strany prohlašují, že tato smlouva byla sepsána podle jejich pravé a svobodné vůle prosté omylu a donucení, nikoli v tísni, že smlouva není zdánlivým právním jednáním, že obě smluvní strany souhlasí s celým jejím obsahem.
7. Pokud některé ustanovení této smlouvy je nebo se stane neplatným nebo nevynutitelným, ostatní ustanovení této smlouvy zůstávají platná a vynutitelná. Toto neplatné nebo nevynutitelné ustanovení bude bez zbytečných odkladů nahrazeno novým platným a vynutitelným ustanovením, které svým obsahem a smyslem nejlépe odpovídá obsahu a smyslu původního ustanovení.

Sušice dne .....

Za Poskytovatele

.....

Bc. Petr Mottl

starosta města Sušice

Plzeň dne .....

Za Příjemce

.....

Ing. Pavel Čížek

náměstek hejtmanky

pro oblast dopravy

# Podklady pro jednání zastupitelstva města dne: 16.6. 2021

## finanční odbor - ing. Šlajsová

### 1. Závěrečný účet za rok 2020

Přílohy /vzhledem k rozsahu/ zasílám e-mailem.
Příloha č. 1 – plnění rozpočtu
Příloha č. 2 – nedaňové příjmy
Příloha č. 3 - plnění rozpočtu - bytové hospodářství
Příloha č. 4 - stav jistin úvěrů
Příloha č. 5 - přehled úvěrů a půjček
Příloha č. 6 – plnění rozpočtu – příspěvkových organizací
Příloha č. 7 – zpráva auditorské firmy
Příloha č. 8 – účetní závěrka

Plnění rozpočtu -detail

**Návrh usnesení:**
Zastupitelstvo města schvaluje Závěrečný účet města za rok 2020 a vyjadřuje souhlas s celoročním hospodařením, a to bez výhrad.

Zastupitelstvo města schvaluje účetní závěrku sestavenou k 31.12.2020, za rok 2020.

Zastupitelstvo města schvaluje převod z účtu 431 Výsledek hospodaření ve schvalovacím řízení na účet 432 Nerozdělený zisk, neuhrazená ztráta z minulých let.

### 2. Rozpočtová opatření

**Rozpočtové opatření č. 18 - ing. Švelchová**

**Projektová dokumentace pro akci: „Nádražní 260, Sušice“**

Rada města schválila zpracovatele projektové dokumentace pro stavební povolení pro investiční akci „Nádražní č.p. 260, Sušice“, která řeší přestavbu objektu pro bydlení. Současně alokované finanční prostředky nejsou dostačující, proto rada města doporučuje rozpočtové opatření č. 18, kterým se organizace 2033 „ St. úpravy č.p. 260 PD“ povýší o částku 200 tis. Kč a o tutéž částku se povýší organizace 98 KZ z minulých let.

**Návrh na usnesení:**
Zastupitelstvo města schvaluje rozpočtové opatření č. 18, kterým se organizace 2033 „St. úpravy č.p. 260 PD“ povýší o částku 200 tis. Kč a o tutéž částku se povýší organizace 98 KZ z minulých let.

## Rozpočtové opatření č. 19 - ing. Hamák

**Sportoviště města Sušice – příspěvek na provoz**

Vzhledem k téměř absolutnímu výpadku příjmů v roce 2021 vlivem pandemie COVID 19 chybí naší organizaci potřebné prostředky pro provoz. Žádám proto o navýšení příspěvku na provoz o 5 mil. Kč formou rozpočtového opatření č. 19, které by kompenzovalo vypadlé příjmy naší organizace dle přílohy č.1.

**Návrh usnesení:**
Zastupitelstvo města schvaluje rozpočtové opatření č. 19, kterým se org. 283- Sportoviště města Sušice (příspěvek na provoz) povýší o částku 5 mil. Kč a o tutéž částku se povýší organice 98 - KZ minulých let.

## Rozpočtové opatření č. 21 – ing. Šlajsová

Příjem příspěvku ze státního rozpočtu dle zákona č. 95/2021 Sb., o kompenzačním bonusu pro rok 2021 v souvislosti s krizovými opatřeními COVID_19 ve výši 485.431,82 Kč. Jedná se o bonusové období od 1.února 2021 do 31.března 2021. Pro tento příjem je nutné zřídit novou org. 2122 Kompenzace daní 2021. Org. 2122 Kompenzace daní 2021 se v příjmové části zvýší o 485.431,82 Kč a zároveň se o tuto částku sníží org. 98 Konečný zůstatek.

**Návrh na usnesení:**
Zastupitelstvo města schvaluje rozpočtové opatření č. 21, kterým se zřizuje nová org. 2122 Kompenzace daní 2021, která se zvýší v příjmové části o 485.431,82 Kč a zároveň se o stejnou částku sníží org. 98 Konečný zůstatek minulých let

## Rozpočtové opatření č. 22 – ing. Šlajsová

Příjem dotace od MPSV z Operačního programu Zaměstnanost na realizaci projektu „Pomoc na cestě“ pro Sociální služby města Sušice ve výši 162.117,10 Kč. O částku 162.117,10 Kč se povýší org. 250 Sociální služby města Sušice v příjmové i výdajové části rozpočtu. Jedná se o průtokovou dotaci, kterou přeposíláme.

**Návrh na usnesení:**
Zastupitelstvo města schvaluje rozpočtové opatření č. 22, kterým se org. 250 Sociální služby města Sušice povýší v příjmové i výdajové části rozpočtu o částku 162.117,10 Kč.

## Rozpočtové opatření č. 23 – ing. Šlajsová

Příjem dotace od Ministerstva práce a sociální věcí pro Sociální služby města Sušice na mimořádné odměny v souvislosti s epidemií COVID 19 ve výši 6.870.845,00 Kč. Jedná se o průtokovou dotaci. Org. 250 – Sociální služby města Sušice se povýší v příjmové i výdajové části o částku 6.870.845,00 Kč.

**Návrh na usnesení:**
Zastupitelstvo města schvaluje rozpočtové opatření č. 23, kterým se org. 250 – Sociální služby města Sušice povýší v příjmové i výdajové části o částku 6.870.845,00 Kč.

## Rozpočtové opatření č. 24 – ing. Šlajsová

Příjem dotace od Ministerstva práce a sociálních věcí na výkon sociální práce pro rok 2021 v celkové výši 792.143 Kč. V rozpočtu pro rok 2021 byla na tuto činnost schválena částka 100.000 Kč. Z tohoto důvodu se zvýší org. 201 Hospodářská správa města v příjmové i výdajové části o částku 692.143 Kč.

**Návrh na usnesení:**
Zastupitelstvo města schvaluje rozpočtové opatření č. 24, kterým se zvýší org. 201 Hospodářská správa města v příjmové i výdajové části o částku 692.143 Kč. Jedná se o příjem a použití dotace od Ministerstva práce a sociálních věcí na výkon sociální práce pro rok 2021.

## Rozpočtové opatření č. 25 – ing. Šlajsová

Příjem průtokové dotace ve výši Kč 123.500 Kč pro Sportoviště města Sušice od Ministerstva pro místní rozvoj z dotačního titulu COVID-Ubytování II/HUZ – Podpora provozovatelů hromadných ubytovacích zařízení na území ČR, zasažených důsledky opatření souvisejících s pandemií COVID-19. Org. 2121 – Dotace COVID SMS se povýší v příjmové i výdajové části o částku Kč 123.500 Kč.

**Návrh na usnesení:**
Zastupitelstvo města schvaluje rozpočtové opatření č. 25, kterým se org. 2121 – Dotace COVID SMS povýší v příjmové i výdajové části o částku 123.500 Kč.

## Rozpočtové opatření č. 26 – ing. Šlajsová

Přijetí a použití navýšení dotace od KÚ PK o 71.824 Kč – účelová dotace jako vyrovnávací platby za poskytování služeb obecného hospodářského zájmu. Jedná se o účelovou dotaci pro SSMS – Podpora sociálních služeb, kterou město pouze přeposílá příspěvkové organizaci.

**Návrh usnesení:**
Zastupitelstvo města schvaluje rozpočtové opatření č. 26 – navýšení účelové dotace od Krajského úřadu Plzeňského kraje, kterým se povýší příjmová i výdajová část org. 250 Sociální služby města Sušice o 71.824 Kč.

## Rozpočtové opatření č. 27 – ing. Šlajsová

Příjem dotace od Ministerstva práce a sociálních věcí na mimořádné finanční ohodnocení sociálních pracovníků v souvislosti s epidemií COVID_19 - výkon sociální práce ve výši 60.210 Kč. Org. 201 Hospodářská správa města se zvýší v příjmové i výdajové části o částku 60.210 Kč.

**Návrh na usnesení:**
Zastupitelstvo města schvaluje rozpočtové opatření č. 27, kterým se zvýší org. 201 Hospodářská správa města v příjmové i výdajové části o částku 60.210 Kč. Jedná se o příjem a použití dotace Ministerstva práce a sociálních věcí na mimořádné finanční ohodnocení sociálních pracovníků v souvislosti s epidemií COVID_19.

## Rozpočtové opatření č. 28 - ing. Šlajsová

Ve schváleném rozpočtu pro rok 2021 je v příjmové části rozpočtu pod org. 2118 Dotace PK - Sušická nemocnice plánováno 4,5 mil. Kč. Poněvadž celkovou výši této dotace město obdrželo na konci roku 2020, je nutné tyto prostředky v rozpočtu 2021 snížit.

**Návrh usnesení:**
Zastupitelstvo města schvaluje rozpočtové opatření č. 28, kterým se org. 2118 Dotace PK - Sušická nemocnice v příjmové části sníží o 4,5 mil. Kč a o tutéž částku se zvýší org. 98 KZ minulých let.

## Rozpočtové opatření č. 29 - ing. Šlajsová

**Snížení příspěvku na provoz u příspěvkové organizace Sušické kulturní centrum**
Vzhledem k tomu, že schválená dotace na provoz v roce 2020 nebyla spotřebována v přidělené výši, bylo nutné tyto částky časově rozlišit a účetně převést na výnosy příštích období. O částku 410.000 Kč by měla být snížena dotace na provoz v letošním roce.

**Návrh na usnesení:**
Zastupitelstvo města schvaluje rozpočtové opatření č. 29, kterým se příspěvkové organizaci Sušické kulturní centrum (org. 252) sníží příspěvek na provoz o 410.000 Kč, zároveň se sníží org. 98 - konečný zůstatek min. let o tutéž částku.

## Rozpočtové opatření č. 30- ing. Šlajsová

**Snížení příspěvku na provoz u příspěvkové organizace Sportoviště města Sušice**

Vzhledem k tomu, že schválená dotace na provoz v roce 2020 nebyla spotřebována v přidělené výši, bylo nutné tuto částku časově rozlišit a účetně převést na výnosy příštích období. O částku 562.586,59 Kč by pak měla být snížena dotace na provoz v letošním roce.

**Návrh na usnesení:**
Zastupitelstvo města schvaluje rozpočtové opatření č. 30, kterým se příspěvkové organizaci Sportoviště města Sušice (org. 283) sníží příspěvek na provoz o 562.586,59 Kč, zároveň se sníží org. 98 - konečný zůstatek min. let o tutéž částku.

## Rozpočtové opatření č. 31 - ing. Marek

**Přeúčtování výdajů z org. 1933- Sušická nemocnice na org. 1937 –Dotace chir.ambulance 1,8 mil. na rok 2019**

Dle Smlouvy o zajištění lékařské pohotovostní služby v oboru chirurgie a poskytnutí vyrovnávací platby uzavřené dne 27.12.2018 se společností Nemos Sokolov s.r.o. mělo být touto společností účtováno čtvrtletně o nákladech na zajištění chirurgické ambulance. V roce 2019, kdy došlo k odkupu části závodu Nemos Sokolov s.r.o. do majetku nové společnosti Sušická nemocnice s.r.o. bylo opomenuto vyúčtovat měsíce 7+8, zajišťované ještě výše uvedeným smluvním partnerem. Financování tohoto období není kryto dotací z Plzeňského kraje. V lednu 2021 obdrželo město fakturu za tyto měsíce na celkovou částku 596.580 Kč. I takto opožděný požadavek na úhradu je oprávněný. Výše fakturovaných nákladů byla prověřena a rada města rozhodla o úhradě usnesením č. 58 ze dne 25.1.2021. Protože je tato částka součástí vyrovnávacího procesu v odkupu závodu, žádal jednatel společnosti o urychlení úhrady. Částka byla uhrazena z organizace 1933 Sušická nemocnice. Poněvadž se však jedná o prostředky, které se vztahují k vyúčtování dotace, je nutné přeúčtovat tuto částku na org. 1937-Dotace chir. ambulance 1,8 mil. Kč na rok 2019, ze které byly čerpány prostředky vyrovnávacích plateb roku 2019, včetně dotace od PK.

**Návrh usnesení:**
Zastupitelstvo města schvaluje snížení org. 1933 Sušická nemocnice o částku 596.580 Kč a povýšení nové organizace 1937 Dotace chir. ambulance 1,8 mil. na rok 2019 o tutéž částku. Jedná se o přeúčtování vyrovnávací platby za VII-VIII/2019, která byla vyúčtována v lednu 2021.

## Rozpočtové opatření č. 32 - Z. Kršková

**Rozšíření trasy teplovodu A/1 o napojení BD Smetanova 745, 746, 747 a odbočky k BD Smetanova 784 a Pod Antonínem 792**

Dne 27. 5. 2021 nám byl zaslán požadavek BD Pod Antonínem 792 a Smetanova 784, zda je možné na právě realizované trase teplovodu A/1 v oblasti sídliště u Červené udělat přípravu

na odbočky k jejich domům. Tyto domy jsou v soukromém vlastnictví. Následně 31. 5. 2021 obyvatelé bytových jednotek v BD Smetanova 745, 746, 747 přinesli žádost o napojení na centrální vytápění a realizaci teplofikace jejich bytů. Tyto domy jsou ve vlastnictví města. Je zpracovaná projektová dokumentace, kde se počítá s napojením našich BD v lokalitě Červená. Realizace probíhá postupně a právě probíhající realizaci trasy A/1 se s napojením nepočítalo. S přihlédnutím na pravděpodobnou realizaci poslední části, která se musí dělat souběžně s realizací výměny kanalizačních a vodovodních rozvodů v této oblasti je vhodné zařadit připojení k letošní etapě.
S realizační firmou STAVOPLAST KL spol. s r.o., Stachy 266, 38473 bude následně domluvena cenová nabídka na rozšířenou část a bude předložena společně s dodatkem smlouvy radě města.

Rada města rozhodla 7.6.2021 o realizaci rozšíření stávající trasy teplovodu A/1, tím se v letošním roce připraví teplovodní rozvody i do BD Smetanova 745, 746, 747 a vytvoří se odbočky k BD Smetanova 784, Pod Antonínem 792 a doporučila zastupitelstvu schválení rozpočtového opatření č. 32.

Navržené rozpočtové opatření č. 32 doplňuje org. 1707 – Teplovod ul. 5. května o částku 700 000,- Kč na rozšíření trasy teplovodu A/1, tím se napojí na teplovod i BD Smetanova 745, 746, 747 a připraví se odbočky k BD Smetanova 784 a Pod Antonínem 792.

**Návrh usnesení:**
Zastupitelstvo města schvaluje rozpočtové opatření č. 32, kterým se organizace 1707 – Teplovod 5. Května PD navýší o 700 000 Kč, o tutéž částku se povýší organizace č. 98- KZ minulých let.

# ZÁVĚREČNÝ ÚČET

# MĚSTA SUŠICE

## rok 2020

Město Sušice
náměstí Svobody 138
342 01 Sušice I
IČO 00256129

## I. Plnění rozpočtu roku 2020

A/ Plnění rozpočtu města
B/ Plnění rozpočtu příspěvkových organizací

- MŠ Tylova
- MŠ Smetanova
- ZŠ + ŠJ Lerchova
- ZŠ T.G.Masaryka
- ŠJ Nuželická
- ZUŠ F. Stupky
- Sociální služby Města Sušice (SSMS)
- Sušické kulturní centrum (SKC)
- Sportoviště města Sušice (SMS)

C/ Majetkové účasti města

- Sušické lesy a služby s.r.o.
- Nemocnice Sušice o.p.s.
- Pošumavská odpadová s.r.o.
- Sušická nemocnice s.r.o

D/ Vyúčtování fondů
E/ Závazky a pohledávky města

## II. Vyúčtování vztahů

- Se státním rozpočtem
- S rozpočtem kraje
- S příspěvkovými organizacemi

## III. Zpráva o výsledku přezkoumání hospodaření

Rozpočet Města Sušice pro rok 2020 schválilo zastupitelstvo města na svém zasedání dne 18.12.2019 . Návrh rozpočtu byl vyvěšen v zákonné lhůtě 15 dnů před jeho projednáním.

# I. Plnění rozpočtu roku 2020

## A/ Vyhodnocení rozpočtu

| Plnění rozpočtu I-XII/2020 (v tis. Kč) | | | | | |
|---|---|---|---|---|---|
| Název třídy položky | RS 2020 | RU 2020 (1-12) | Úč 2020 (1-12) | Úč 2020 (1-12)-RU 2020 (1-12) | Úč 2020 (1-12)/RU 2020 (1-12) |
| DAŇOVÉ PŘÍJMY | 186 620 | 185 670 | 190 659 | 4 989 | 102,69% |
| NEDAŇOVÉ PŘÍJMY | 36 208 | 37 388 | 45 015 | 7 627 | 120,40% |
| KAPITÁLOVÉ PŘÍJMY | 200 | 200 | 588 | 388 | 294,08% |
| PŘIJATÉ TRANSFERY | 75 517 | 148 977 | 150 340 | 1 363 | 100,91% |
| **Příjmy celkem** | **298 545** | **372 235** | **386 603** | **14 367** | **103,86%** |
| BĚŽNÉ VÝDAJE | 256 096 | 321 005 | 282 748 | -38 257 | 88,08% |
| KAPITÁLOVÉ VÝDAJE | 200 676 | 222 401 | 139 244 | -83 157 | 62,61% |
| **Výdaje celkem** | **456 772** | **543 406** | **421 991** | **-121 414** | **77,66%** |
| FINANCOVÁNÍ | -9 663 | -9 663 | -7 544 | 2 119 | 78,07% |
| **Financování celkem** | **-9 663** | **-9 663** | **-7 544** | **2 119** | **78,07%** |
| | | | | | |
| Celkem Příjmy | 298 545 | 372 235 | 386 603 | 14 367 | 103,86% |
| Celkem Výdaje | 456 772 | 543 406 | 421 991 | -121 414 | 77,66% |
| Celkem Financování | -9 663 | -9 663 | -7 544 | 2 119 | 78,07% |
| Celkem Saldo (P-V) | -158 227 | -171 170 | -35 389 | 135 782 | 20,67% |
| Celkem Saldo | -167 890 | -180 833 | -42 933 | 137 901 | 23,74% |

RS rozpočet schválený
RU rozpočet upravený
Úč účetnictví-skutečnost I-XII/2020

Rozpočet byl schválen v součtu za organizace a jeho plnění je uvedeno v příloze č. 1.

K 31.12.2020 činil stav základního běžného účtu (ZBÚ) 165.478.325,56 Kč, účet depozit 12.560.833,54 Kč (vázané prostředky na kauce a mzdy za 12/2020), účty hospodářské činnosti 1.078.205,81 Kč (vázané finanční prostředky pro bytové hospodářství - část).

Pokud se jedná o volné (účelově neurčené) finanční prostředky, je nutné od stavu základního běžného účtu odečíst

- Stav běžných účtů pro splácení úvěrů
- Fondy, které jsou součástí základního běžného účtu a jsou účelově vázané (fond teplo, fond voda, fond granty, fond rezerv a rozvoje – viz D/ Vyúčtování fondů)
- Vratky pro hospodářskou činnost (bytové hospodářství) – zálohy, které se na konci roku stahují na ZBÚ
- Prostředky, které byly zapojené do rozpočtu 2021

Volné prostředky pak činí 28,3 mil. Kč. Z těchto prostředků se v průběhu roku realizují rozpočtová opatření ( pod org. 98).

## Příjmová oblast

Celkové plánované příjmy pro rok 2020 (upravený rozpočet) činily 372.235,344 tis. Kč, skutečná výše příjmů činila 386.602,747 tis. Kč. Tato výše byla ovlivněna oproti upravenému rozpočtu zejména:

- Vyšším příjmem ze správního poplatku - stavební (+308 tis. Kč)
- Vyšším příjmem ze správního poplatku - doprava (+427 tis. Kč)
- Vyššími daňovými výnosy (oproti upravenému rozpočtu) – viz vývoj daní
- Vyššími příjmy z úročení zůstatku účtů
- Vyšším příjmem u org. 279 Komunální odpady (+949 tis. Kč) Jedná se zejména o navýšení počtu podnikatelských subjektů, které přistoupily do systému sběru odpadů města a zvýšení příspěvku za zpětný odběr vytříděných složek.
- Vyšším příjmem u org. 251 Nemocnice – jednalo se o převod likvidačního zůstatku Nemocnice o.p.s. (2.048 tis. Kč)
- Vyšším příjmem z bytového hospodářství – ten je ovlivněn hlavně vyšším nájemným u bytů, ve kterých se nájemné soutěží a dále výnosy z pokut z dlužného nájemného, v neposlední řadě i nerealizovanými běžnými výdaji, které mají souvislost s epidemií Covid 19
- Vyšším příjmem z pronájmu vodohospodářské infrastruktury - jedná se zejména o množstevní korekci za skutečně fakturované množství pitné a odpadní vody a vyúčtování ostatního nájemného za rok 2019 – skutečnost se projeví vždy až v následujícím roce (+615 tis. Kč)

| Struktura příjmů r. 2020 | | |
|---|---|---|
| | tis. Kč | % |
| Třída 1 Daňové příjmy | 190 659 | 49,3 |
| Třída 2 Nedaňové příjmy | 45 015 | 11,6 |
| Třída 3 Kapitálové příjmy | 589 | 0,2 |
| Třída 4 Přijaté transfery | 150 340 | 38,9 |
| **Příjmy celkem** | **386 603** | **100,0** |

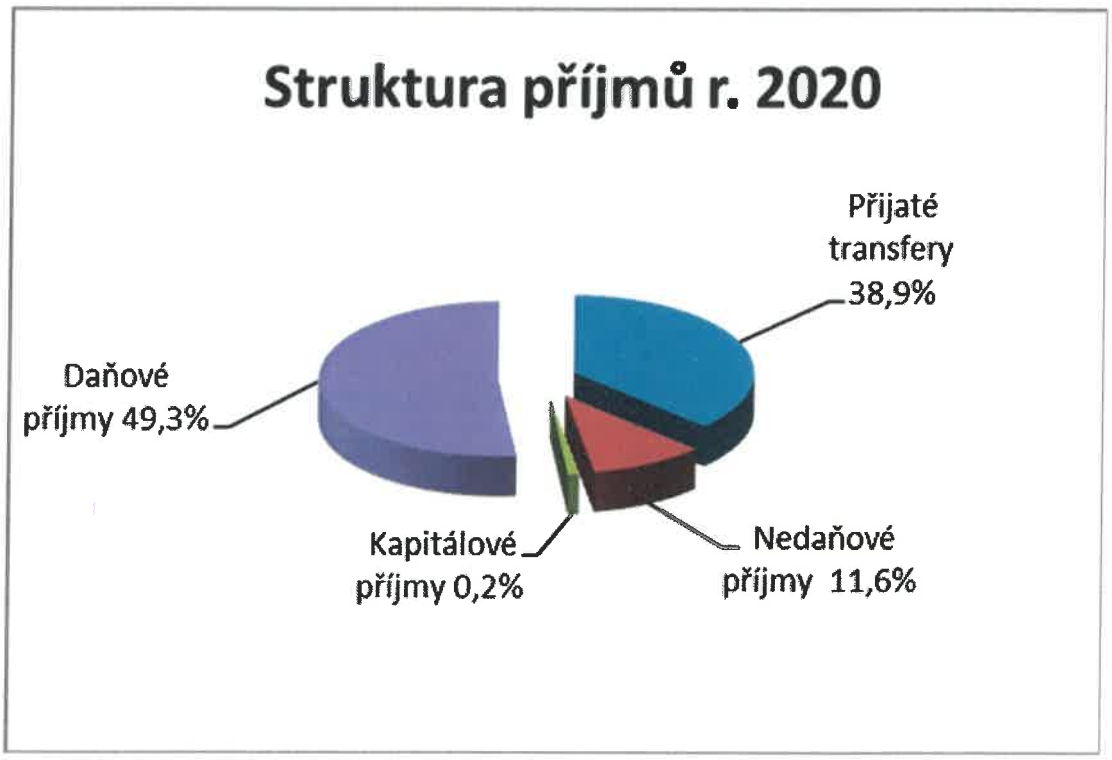


**TŘÍDA 1 - Daňové příjmy**

Daňové příjmy tvoří podstatnou část příjmů města. Daňové příjmy jsou tvořeny zejména příjmem daní od Finančního úřadu, místními poplatky a správními poplatky. V přehledu daní není uvedena daň, kterou město pouze proúčtovává, je uvedena jak v příjmové, tak ve výdajové části rozpočtu, saldo rozpočtu proto neovlivňuje. Výnos sdílených daní se v průběhu roku vyvíjel negativně, očekával se výrazný propad sdílených daní vzhledem k pandemii Covid 19. Na tento vývoj reagovala vláda a v srpnu obdrželo město částečnou kompenzaci propadu sdílených daní v celkové výši 13,79 mil. Kč. Tato dotace je uvedena pod samostatnou organizací 2044 Dotace-kompenzace daní, aby nedošlo ke zkreslení skutečného daňového výnosu. V průběhu roku došlo k úpravám schváleného rozpočtu, byla to reakce jednak na přijetí dotace a dále na negativní vývoj výnosu sdílených daní. Skutečnost pak byla o 3,1 mil. Kč vyšší než upravený rozpočet.

| Daně (bez daně hrazené městem) porovnání 2016 - 2020 | | | | | | | |
|---|---|---|---|---|---|---|---|
| | v tis. Kč | | | | | | 2020/2019 |
| org. 99 | pol. | 2016 | 2017 | 2018 | 2019 | 2020 | % |
| DPFO - záv. činnost | 1111 | 29 908 | 33 613 | 38 680 | 43 346 | 40 606 | 94% |
| DPFO - podnikání | 1112 | 1 477 | 974 | 860 | 1 135 | 629 | 55% |
| DPFO -vybírané srážkou | 1113 | 3 004 | 2 972 | 3 399 | 3 827 | 3 834 | 100% |
| DPPO | 1121 | 30 748 | 31 642 | 31 212 | 35 648 | 28 696 | 80% |
| DPH | 1211 | 56 728 | 64 165 | 76 771 | 80 250 | 78 735 | 98% |
| Daň z nemovitostí | 1511 | 7 803 | 7 833 | 7 648 | 7 647 | 7 711 | 101% |
| **Daně celkem** | | **129 668** | **141 199** | **158 570** | **171 853** | **160 211** | 93% |

DPFO-daň z příjmu fyzických osob
DPPO daň z příjmu právnických osob
DPH – daň z přidané hodnoty

Z výše uvedeného přehledu je patrný propad sdílených daní oproti roku 2019.

| Daně – 2020 (v tis. Kč) | | | | | | |
|---|---|---|---|---|---|---|
| Pol | Název položky | RS 2020 | RU 2020 (1-12) | Úč 2020 (1-12) | Úč 2020 (1-12)-RU 2020 (1-12) | Úč 2020 (1-12)/RU 2020 (1-12) |
| 1111 | Daň z příjmů fyzických osob placená plátci | 44 500 | 39 710 | 40 606 | 896 | 102,26% |
| 1112 | Daň z příjmů fyzických osob placená poplatníky | 700 | 700 | 629 | -71 | 89,81% |
| 1113 | Daň z příjmů fyzických osob vybíraná srážkou | 3 900 | 3 900 | 3 834 | -66 | 98,32% |
| 1121 | Daň z příjmů právnických osob | 32 800 | 24 800 | 28 696 | 3 896 | 115,71% |
| 1211 | Daň z přidané hodnoty | 83 400 | 80 250 | 78 735 | -1 515 | 98,11% |
| 1334 | Odvody za odnětí půdy ze zem. půdního fondu | 0 | 0 | 25 | 25 | 0,00% |
| 1511 | Daň z nemovitých věcí | 7 700 | 7 700 | 7 711 | 11 | 100,14% |
| | DANĚ-příjem města od FÚ celkem | 173 000 | 157 060 | 160 236 | 3 176 | 102,02% |

| Místní poplatky | | | | | | | |
|---|---|---|---|---|---|---|---|
| | tis. Kč | 2016 | 2017 | 2018 | 2019 | 2020 | 2020/2019 |
| org | | | | | | | |
| 90 | Poplatek za komunální odpad | 5 385 | 5 431 | 5 383 | 5 399 | 5 442 | 100,80% |
| 90 | Poplatek ze psů | 364 | 374 | 381 | 386 | 402 | 104,15% |
| 90 | Poplatek za lázeňský nebo rekr. pobyt | 41 | 14 | 0 | 0 | 0 | |
| 90 | Poplatek z ubytovací kapacity | 25 | 4 | 0 | 0 | 0 | |
| | Poplatky za užívání veřejného prostranství | | | | | | |
| 120 | Trhy | 204 | 195 | 208 | 193 | 92 | 47,67% |
| 126 | Sušické kulturní léto | 157 | 136 | 164 | 161 | 0 | 0,00% |
| 150 | Parkovací automaty+karty | 2 840 | 2 730 | 2 693 | 2 601 | 2 112 | 81,20% |
| 151 | Pouť | 237 | 220 | 222 | 237 | 228 | 96,20% |
| | Místní poplatky celkem | 9 253 | 9 104 | 9 051 | 8 977 | 8 276 | 92,19% |

Místní poplatky , pokud porovnáme rok 2019 a 2020, vykazují propad u poplatku za užívání veřejného prostranství, který byl způsoben pandemií Covid 19. Jednalo se zejména o poplatky za trhy a parkovací automaty, Sušické kulturní léto se vůbec nekonalo. Poplatek za rekreační pobyt a poplatek z ubytovací kapacity byl zrušen.

| Správní poplatky (v tis. Kč) | | | | | | | |
|---|---|---|---|---|---|---|---|
| org | Název org. | 2016 | 2017 | 2018 | 2019 | 2020 | 2020/2019 |
| P 1 | Správní poplatky - svatební | 42 | 35 | 45 | 46 | 40 | 86,34% |
| P 2 | Správ.popl.-rybářské a myslivost | 128 | 103 | 128 | 120 | 104 | 86,93% |
| P 3 | Správ.popl.-stavební | 1 991 | 1 837 | 1 014 | 954 | 908 | 95,18% |
| P 5 | Správ.popl.- stavební povolení ŽP | 66 | 53 | 129 | 121 | 196 | 162,29% |
| P 9 | Správ.popl.-komunikace | 93 | 111 | 53 | 77 | 76 | 99,02% |
| P 10 | Správ.popl.-matrika, ověř. | 147 | 153 | 130 | 128 | 113 | 87,94% |
| P 11 | Správ.popl.-živnost.list | 180 | 169 | 157 | 168 | 137 | 81,71% |
| P 12 | Správ.popl.-evidence zem. podnikatele | 18 | 12 | 18 | 10 | 11 | 104,99% |
| P 13 | Správ.popl.-doprava | 2 472 | 2 577 | 2 951 | 2 972 | 2 647 | 89,06% |
| P 16 | Správ.popl.-OP | 47 | 52 | 74 | 82 | 60 | 73,80% |
| P 17 | Správ.popl-CD | 730 | 709 | 645 | 542 | 216 | 39,90% |
| P 18 | Správ.popl.-podání žádosti | 1 | 0 | 2 | 1 | 2 | 166,67% |
| P 27 | Výpis z katastru nemovitostí | 23 | 26 | 11 | 15 | 31 | 201,05% |
| P 30 | Výpis z rejstříku trestů | 21 | 32 | 15 | 16 | 0 | 0,63% |
| P 31 | Výpis z obchodního rejstříku | 4 | 3 | 2 | 2 | 0 | 0,00% |
| P 32 | Konverze - datové schránky | 3 | 5 | 6 | 3 | 0 | 3,86% |
| P | Správní poplatky celkem | 5 966 | 5 876 | 5 377 | 5 256 | 4 541 | 86,39% |

Meziroční propad u správních poplatků byl způsoben pandemií Covid 19, výrazně se projevil u správního poplatku doprava a u správního poplatku za cestovní doklady.

| Správní poplatky 2020 ( v tis. Kč) | | | | | | |
|---|---|---|---|---|---|---|
| ORG | Název org. | RS 2020 | RU 2020 (1-12) | Úč 2020 (1-12) | Úč 2020 (1-12)-RU 2020 (1-12) | Úč 2020 (1-12)/RU 2020 (1-12) |
| P 1 | Správní poplatky - svatební | 30 | 30 | 40 | 10 | 131,67% |
| P 2 | Správ.popl.-rybářské a myslivost | 110 | 110 | 104 | -6 | 94,91% |
| P 3 | Správ.popl.-stavební | 600 | 600 | 908 | 308 | 151,27% |
| P 5 | Správ.popl.- stavební povolení ŽP | 70 | 70 | 196 | 126 | 280,64% |
| P 9 | Správ.popl.-komunikace | 50 | 50 | 76 | 26 | 151,80% |
| P 10 | Správ.popl.-matrika, ověř. | 100 | 100 | 113 | 13 | 112,91% |
| P 11 | Správ.popl.-živnost.list | 150 | 150 | 137 | -13 | 91,32% |
| P 12 | Správ.popl.-evidence zem. podnikat. | 10 | 10 | 11 | 1 | 105,15% |
| P 13 | Správ.popl.-doprava | 2 500 | 2 220 | 2 647 | 427 | 119,24% |
| P 16 | Správ.popl.-OP | 40 | 40 | 60 | 20 | 150,38% |
| P 17 | Správ.popl-CD | 500 | 200 | 216 | 16 | 108,10% |
| P 18 | Správ.popl.-podání žádosti | 0 | 0 | 2 | 2 | 0,00% |
| P 27 | Výpis z katastru nemovitostí | 30 | 30 | 31 | 1 | 102,53% |
| P 30 | Výpis z rejstříku trestů | 0 | 0 | 0 | 0 | 0,00% |
| P 32 | Konverze - datové schránky | 0 | 0 | 0 | 0 | 0,00% |
| P | Správní poplatky celkem | 4 190 | 3 610 | 4 541 | 931 | 125,78% |

Správní poplatky mají kolísavou tendenci, jejich výše závisí na počtu klientů, kteří poplatky hradí. Při rozpočtování se proto uplatňuje zásada rozpočtové opatrnosti. V průběhu roku došlo k úpravám schváleného rozpočtu s ohledem na očekávanou skutečnost, a to u poplatku u dopravy a cestovních dokladů.

**TŘÍDA 2 - Nedaňové příjmy**

Nedaňové příjmy jsou tvořeny převážně příjmem z pronájmu majetku města, zejména příjmem z vodohospodářské infrastruktury (16,4 mil. Kč) a příjmem z pronájmu tepelného hospodářství (5 mil. Kč) . Dalším významným příjmem jsou úroky z účtů ve výši 1,3 mil. Kč. Likvidační zůstatek společnosti Nemocnice o.p.s., který byl převeden na účet města činil 2 mil. Kč. Přehled nedaňových příjmů je uveden v příloze č. 2 .

**TŘÍDA 3 - Kapitálové příjmy**

Kapitálové příjmy jsou tvořeny hlavně příjmem z prodeje majetku města. V roce 2020 činily příjmy z prodeje majetku města celkem 588 tis. Kč. Jednalo se hlavně o prodeje pozemků.

**TŘÍDA 4 - Přijaté transfery**

| Přijaté dotace - 2020 | | | | |
|---|---|---|---|---|
| org. | pol. | UZ | text | částka |
| | | | NEINVESTIČNÍ DOTACE | tis. Kč |
| 88 | 4112 | | Dotace na výkon státní správy | 23 961,00 |
| 201 | 4111 | | Dotace volby do Zastupitelstev krajů | 360,00 |
| 201 | 4111 | | Dotace na přípravu Sčítání lidu,domů a bytů v r.2021 | 14,34 |
| 201 | 4111 | | Dotace na přípravu Sčítání lidu,domů a bytů v r.2021 | 26,65 |
| 2044 | 4111 | | Jednorázový příspěvek obcím - kompenzace daní 2020 | 13 790,00 |
| 201 | 4116 | | Výkon st.správy - Sociální práce 2020 | 679,64 |
| 2046 | 4116 | | Výkon st.správy - Sociální práce 2020 - COVID_19 | 59,11 |
| 201 | 4116 | | Výkon st. správy - soc. právní ochrana dětí 2020 | 3 112,09 |
| 201 | 4116 | | Výkon st.správy - soc.právní ochrana dětí dopl. 2019 | 551,15 |
| 201 | 4121 | | Výkon st. Správy - přestupky obcí | 46,69 |
| 201 | 4122 | | Dotace PK - "IT vybavení Inf.centra v Sušici" | 25,00 |
| 2047 | 4122 | | Dotace PK - Destinace Sušicko | 150,00 |
| 250 | 4116 | | Dotace MPSV - projekt "Sušice - motiv.a vzděl.progr." | 536,51 |
| 250 | 4116 | | Dotace MPSV - projekt "Sušice - motiv.a vzděl.progr." | 137,83 |
| 250 | 4116 | | Dotace MPSV - projekt "Sušice - rozš.služ.soc.poradny" | 545,06 |
| 250 | 4116 | | Dotace MPSV - projekt "Sušice - rozš.služ.soc.poradny" | 96,67 |
| 250 | 4116 | | Dotace MPSV - projekt "Pomoc na cestě" | 128,46 |
| 250 | 4116 | | Dotace MPSV - projekt "Nejste na to sami" | 245,45 |
| 250 | 4116 | | Dotace MPSV - projekt "Nejste na to sami" | 205,56 |
| 250 | 4116 | | Dotace MPSV - Mimořádné odměny COVID_19 | 12 747,31 |
| 250 | 4116 | | Dotace MPSV - financování zvýšených provoz.výdajů | 1 513,85 |
| 250 | 4116 | | Dotace MPSV - financování zvýšených provoz.výdajů | 2 443,98 |
| 250 | 4116 | | Dotace MZDR - mimoř.fin.ohodnocení COVID_19 | 2 023,67 |
| 232 | 4116 | | Dotace MV ČR-GŘHZS-pokrytí výdajů JSDHO-Sušice | 38,02 |
| 232 | 4121 | | Obec Dobršín - zajištění hasičů | 2,00 |
| 233 | 4116 | | Dotace MV ČR-GŘHZS-pokrytí výdajů JSDHO-Vošovy | 14,60 |
| 233 | 4122 | | Dotace PK na ochr.prostř.a drob.opr. - JSDHO Volšovy | 21,90 |
| 233 | 4116 | | Dotace MV ČR-GŘHZS-pokrytí výdajů JSDHO-Chmelná | 1,20 |
| 237 | 4122 | | Dotace PK na ochr.prostř.a drob.opr. - JSDHO Chmelná | 21,90 |
| 279 | 4121 | | Kom. odpady - Sběrný dvůr - přísp. od obcí | 44,07 |
| 250 | 4122 | | SSMS - dotace - vyrovnávací platby soc.služby | 27 168,74 |
| 250 | 4122 | | SSMS - dotace pečovatelská služba | 576,21 |
| 252 | 4122 | | SKC - Regionální knihovna | 440,68 |
| 273 | 4122 | | Údržba VKP - Kalich | 50,00 |
| 264 | 4116 | | Dotace - Úřad práce ČR - asistent prevence kriminal. | 146,18 |
| 264 | 4116 | | Dotace - Úřad práce ČR - as.prevence krim.dopl.2019 | 16,24 |
| 350 | 4116 | | Příspěvky - památková péče | 560,00 |
| 2002 | 4116 | | Dotace MMR - "Technika pro JSDHO Sušice" | 86,30 |
| 2048 | 4122 | | Dotace PK na provoz chirurgické ambulance r. 2020/21 | 4 500,00 |

| | | | | |
|---|---|---|---|---|
| 178 | 4152 | | Douzelage - příspěvek Obcina Skofja Loka | **14,85** |
| 1739 | 4152 | | Dynamické osvětlení - projekt Dynamic Light | **224,93** |
| 284 | 4131 | | HV byty .Bytservis | **42 338,51** |
| 248 | 4131 | | HV Byty SSMS | **1 114,59** |
| 2005 | 4131 | | HV byty .Bytservis 9 b.j. | **413,08** |
| 2228 | 4131 | | HV byty .Bytservis 96 b.j. | **3 510,60** |
| 7111 | 4131 | | HV byty .Bytservis 6.j. | **165,26** |
| **NEINVESTIČNÍ DOTACE celkem** | | | | **144 869,88** |
| | | | | |
| | | | **INVESTIČNÍ DOTACE** | |
| 1835 | 4216 | | Dotace SFŽP - "Zaved.dynam.řízení VO města Sušice" | **3 777,60** |
| 1739 | 4232 | | Dynamické osvětlení - projekt Dynamic Light | **1 148,10** |
| 2002 | 4216 | | Dotace MMR - "Technika pro JSDHO Sušice" | **448,31** |
| 9897 | 4222 | | Dotace PK - "Modernizace naučné stezky | **80,00** |
| 1836 | 4216 | | Dotace OPŽP - Nákup kompostérů | **15,97** |
| **INVESTIČNÍ DOTACE celkem** | | | | **5 469,98** |

Tabulka obsahuje dotace, které město obdrželo od různých institucí podle typu dotace, hospodářské výsledky z hospodářské činnosti (bytové hospodářství – příloha č. 3), a dotace, které město obdrželo jako kompenzaci provozních nákladů od okolních obcí. Dotace na výkon státní správy se meziročně navýšila o 1.364 tis. Kč. Většina dotací je pak účelových, nebo se jedná o dotace, které účetnictvím města pouze "protékají" - např. dotace pro Sociální služby města Sušice (SSMS).

## Výdajová oblast

Celkové rozpočtované výdaje (upravený rozpočet) činily 543.405,603 tis. Kč. Skutečné proúčtované výdaje činily 421.991,364 tis. Kč.

Celkové výdaje byly oproti upravenému rozpočtu ovlivněny zejména:

- úsporou u hospodářské správy města ( org. 201), jedná se o položky, které se rozpočtují s určitou rezervou např. služby, energie.
- org. 267 Tepelné hospodářství – nevyčerpanou část tvoří převážně rezerva, která je v rozpočtu plánována pro naplnění Fondu teplo
- org. 301 Vodní hospodářství – nevyčerpanou část tvoří převážně rezerva, která je v rozpočtu plánována pro naplnění Fondu voda

U vyjmenovaných stavebních akcí se jedná převážně o nečerpání rozpočtovaných prostředků v důsledku opatření souvisejícího s předpokládaným propadem sdílených daní, případně o nedočerpání rozpočtu u akcí, jejichž realizace pokračuje v roce 2021.

Jsou to zejména :

- org. 1432 Dům č.p. 48 –bývalá lékárna
- org. 1535 Sportovní hala
- org. 1618 Zastávka u úřadu práce
- org. 1913 Kotelna Vodní - demolice
- org. 1923 Daliborka – st.úpravy bytu v č.p.382

| Struktura výdajů r. 2020 | | |
|---|---|---|
| | tis. Kč | % |
| Třída 5 Běžné výdaje | 278 293 | 66 |
| Třída 6 Kapitálové výdaje | 143 699 | 34 |
| **Výdaje celkem** | **421 992** | **100** |

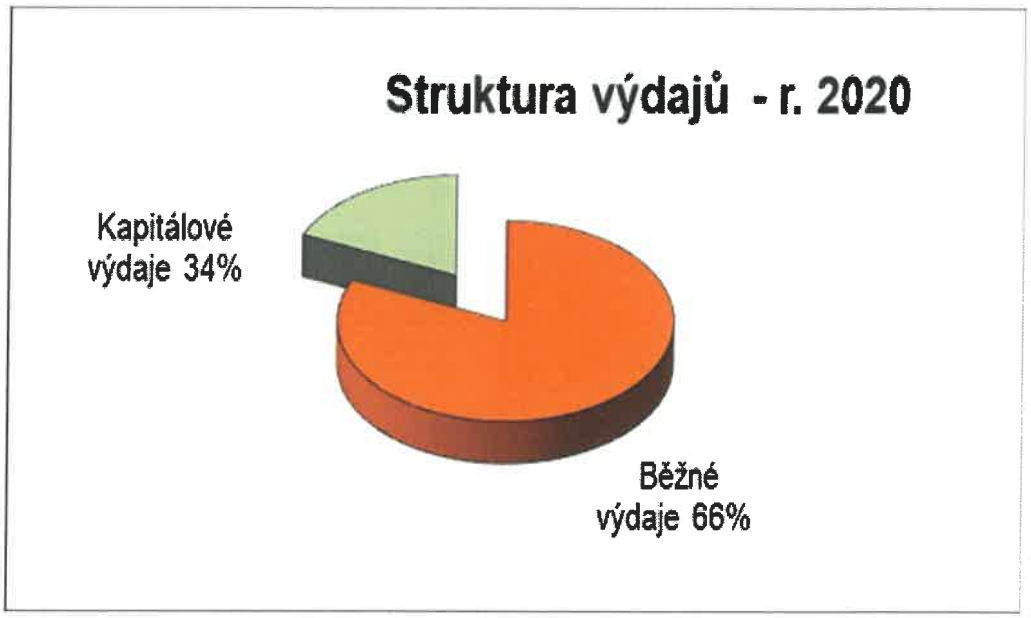

# STRUKTURA VÝDAJŮ 2020
## podle odvětví činnosti

| | | tis. Kč | |
|---|---|---|---|
| 10 | Zemědělství, lesní hospodářství a rybářství | 2 011 | 0% |
| 21 | Průmysl, stavebnictví, obchod a služby | 1 960 | 0% |
| 22 | Doprava | 34 192 | 8% |
| 23 | Vodní hospodářství | 36 972 | 9% |
| 31 | Vzdělávání | 14 829 | 4% |
| 32 | Vzdělávání (ZUŠ) | 450 | 0% |
| 33 | Kultura, církve a sdělovací prostředky | 17 288 | 4% |
| 34 | Tělovýchova a zájmová činnost | 20 747 | 5% |
| 35 | Zdravotnictví | 41 600 | 10% |
| 36 | Bydlení, komunální služby a územní rozvoj | 52 124 | 12% |
| 37 | Ochrana životního prostředí | 26 924 | 6% |
| 43 | Sociální služby | 56 250 | 13% |
| 52 | Civilní připravenost na krizové stavy | 1 041 | 0% |
| 53 | Městská policie | 13 495 | 3% |
| 55 | Požární ochrana a integrovaný záchranný systém | 9 793 | 2% |
| 61 | Státní správa, územní samospráva | 68 625 | 16% |
| 63 | Finanční operace (proúčt. daň města, DPH) | 23 656 | 6% |
| 64 | Ostatní činnosti | 33 | 0% |
| | Výdaje celkem | 421 990 | 100% |

# Struktura výdajů podle odvětví ( v %)

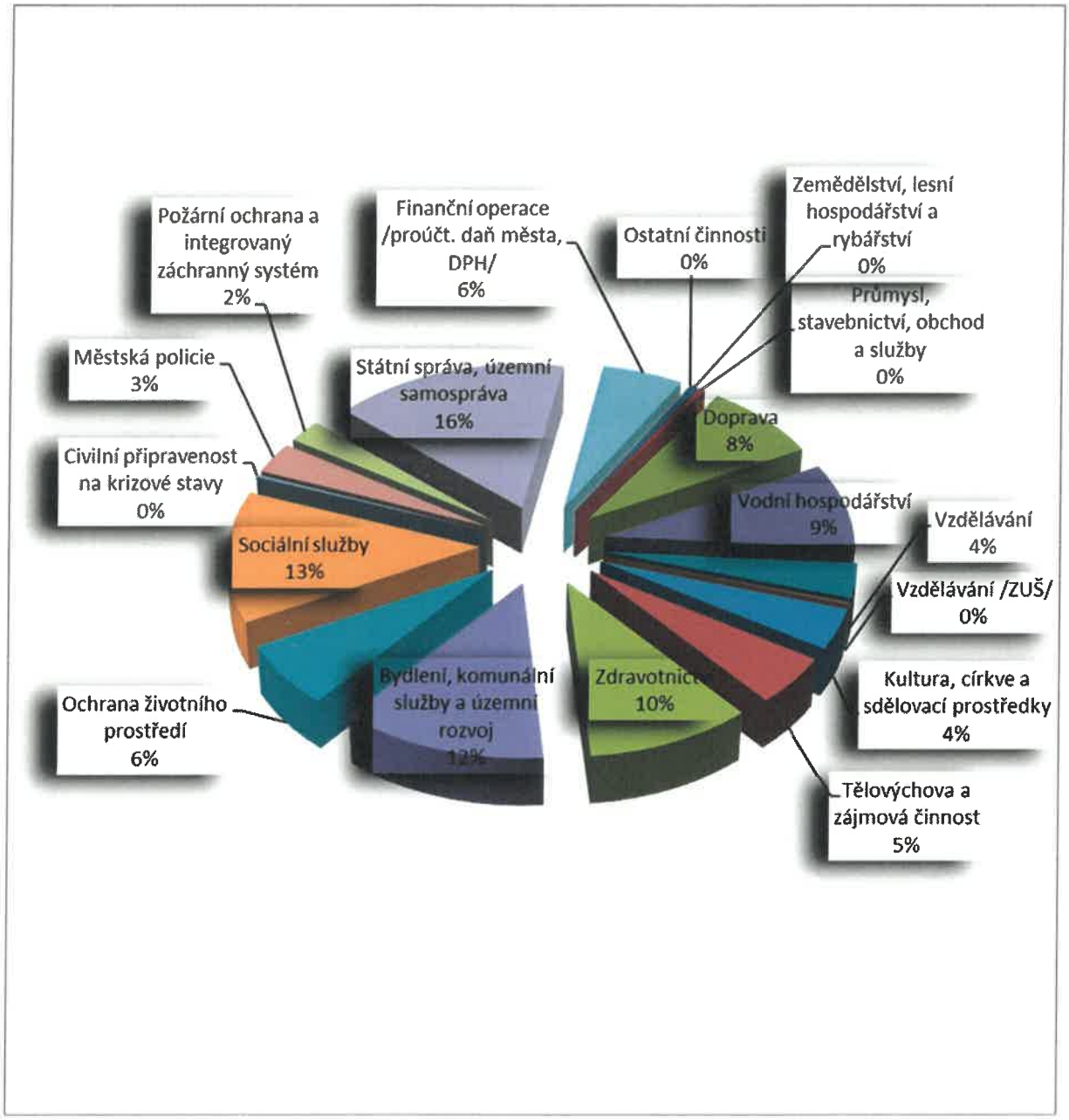

## STRUKTURA VÝDAJŮ 2020 - podle odvětví činnosti
### opravy a investice do budov

| | | tis. Kč | |
|---|---|---|---|
| 21 | Průmysl, stavebnictví, obchod, služby | 300 | 0,3% |
| 22 | Doprava | 30 937 | 26,5% |
| 23 | Vodní hospodářství | 34 154 | 29,2% |
| 31 | Vzdělávání | 1 434 | 1,2% |
| 32 | Vzdělávání/ ZUŠ/ | 25 | 0,0% |
| 33 | Kultura, církve a sdělovací prostředky | 1 177 | 1,0% |
| 34 | Tělovýchova a zájmová činnost | 903 | 0,8% |
| 36 | Bydlení, komunální služby a územní rozvoj | 37 703 | 32,3% |
| 37 | Ochrana životního prostředí | 2 624 | 2,2% |
| 43 | Sociální služby | 6 283 | 5,4% |
| 53 | Bezpečnost a veřejný pořádek | 405 | 0,3% |
| 55 | Požární ochrana a IZS | 410 | 0,4% |
| 61 | Státní správa, územní samospráva | 505 | 0,4% |
| | Výdaje celkem na opravy a investice - dle odvětví | 116 860 | 100,0% |

## Struktura výdajů (opravy a investice) podle jednotlivých odvětví

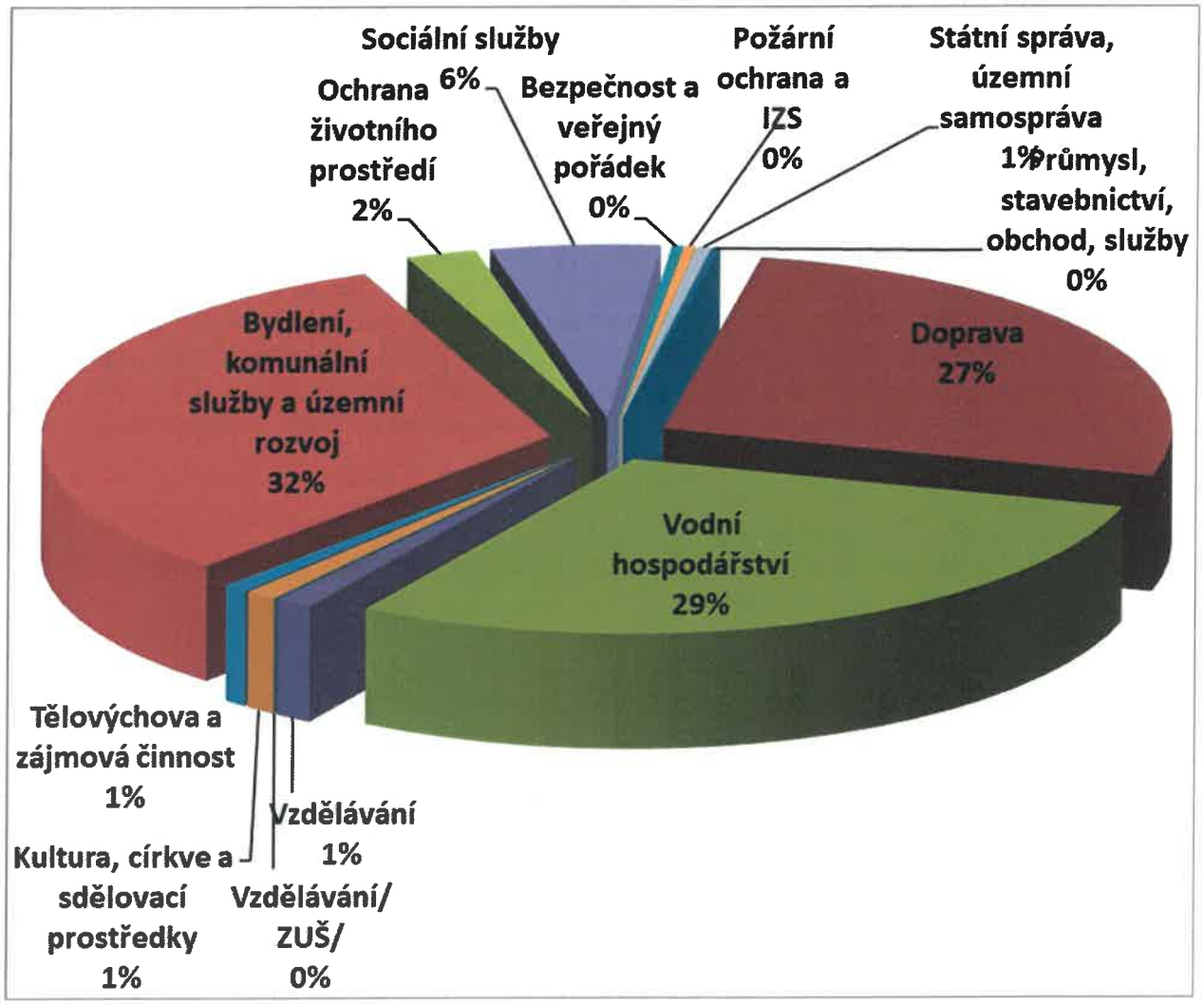

## TŘÍDA 5 - Běžné výdaje

Běžné výdaje obsahují veškeré výdaje, kromě výdajů kapitálových (viz tř. 6 ). Většinou se jedná o opakující se výdaje nutné pro běžný chod města a jeho organizačních součástí, ale i výdaje na tzv. vyjmenované akce – velké opravy. Struktura rozpočtu (členění na organizace - ORG.) pak ukazuje výdaje na jednotlivé činnosti města.
U příspěvkových organizací jsou do celkových výdajů promítnuty, kromě příspěvku na provoz, i přijaté dotace a návratné finanční výpomoci. Příspěvky na provoz příspěvkových organizací činily 42,037 mil. Kč.
Běžné výdaje byly v průběhu roku ovlivněny přijetím účelových neinvestičních dotací – částka se promítne do příjmové i výdajové části příslušné organizace (výdaje na volby u Org. 201 hospodářská správa města, vybavení hasičů, apod.).
U opakujícího se výdaje – ORG. 279 komunální odpady - došlo jednak ke zvýšení cen za služby poskytované Pošumavskou odpadovou ( svoz a likvidace odpadu), ale i k nárůstu objemu odpadů .

Významnou položkou jsou také výdaje org. 280 údržba města – 23,37 mil. Kč. Na běžné opravy a údržbu místních komunikací bylo vynaloženo 5 mil. Kč. Údržba veřejné zeleně ( údržba stromů, trávníků, květinová výzdoba) stála 7,86 mil. Kč. Opravy a údržba veřejného osvětlení činily 2,25 mil. Kč, elektrická energie na veřejné osvětlení - 1,37 mil. Kč. Úklid města představoval částku 4,8 mil. Kč, zimní údržba chodníků a komunikací stála 0,83 mil. Kč. Zbylé náklady tvořily prostředky na opravu a údržbu mobiliáře.

Celková výše oprav (běžných i vyjmenovaných – jsou sledovány jednotlivě) dosáhla v roce 2020 částky 29,3 mil. Kč.

Z oprav většího rozsahu byly v r. 2020 realizovány zejména tyto akce:

| org. | OPRAVY VĚTŠÍHO ROZSAHU 2020 | tis. Kč |
|---|---|---|
| 1628 | Č.p. 28 Pila | 2 080 |
| 1801 | Ul. T.G.Masaryka | 7 326 |
| 1831 | Úpravna vody –obnova řídícího systému | 4 035 |

## TŘÍDA 6 - Kapitálové výdaje

Celková výše kapitálových výdajů činila 139.244 tis. Kč. Hlavní část kapitálových výdajů tvoří investice stavební (87,6 mil. Kč).

Z investic většího rozsahu byly v r. 2020 realizovány zejména tyto akce:

| org. | INVESTICE VĚTŠÍHO ROZSAHU 2020 | tis. Kč |
|---|---|---|
| 1640 | Vodovod Volšovy III. etapa | 4 940 |
| 1712 | Hájkova-vodovod, kanal. chodníky | 13 450 |
| 1801 | Ul. T.G.Masaryka | 20 180 |
| 1805 | Kotelna č.p. 357 | 4 857 |
| 1807 | Zateplení BD Kaštanová | 14 786 |
| 1826 | Klíček | 6 228 |
| 1831 | Úpravna vody – obnova říd. systému | 7 032 |
| 1835 | Ekoinovace | 4 963 |
| 1908 | Teplofikace BD Nerudova 709-711 | 1 428 |
| 1928 | Pošumavská –rek. areálu | 2 415 |
| 2032 | Výměna výtahu č.p. 719 | 1 135 |
| 2035 | MŠ Smetanova - hřiště | 1 164 |

V roce 2020 došlo k nákupu hasičské Tatry ve výši 6,5 mil. Kč a čtyřkolky pro hasiče Sušice ve výši 0,5 mil.

Nákup majetkových podílů v Sušické nemocnici s.r.o. činil 37,3 mil. Kč, v Sulesu 2 mil. Kč.

## Oblast financování

Oblast financování zahrnuje splátky jistin přijatých úvěrů, půjček a návratných finančních výpomocí. V roce 2020 nebyl přijat žádný úvěr. V roce 2020 byly uhrazeny splátky jistin u úvěru na bazén v celkové výši 6.923 tis. Kč a úvěru na 96 bytových jednotek ve výši 2.636 tis. Kč. Splátky půjček na půdní vestavby činily 96 tis. Kč. Přehled zůstatků je uveden v příloze č. 4 a 5.

## B/ Plnění rozpočtu příspěvkových organizací

Plnění rozpočtu jednotlivých příspěvkových organizací tvoří přílohu č. 6.

## C/ Majetkové účasti města

- Sušické lesy a služby s.r.o. – město má rozhodující vliv, celková výše vkladu 17.800.000 Kč
- Nemocnice Sušice o.p.s. – město má rozhodující vliv - vklad 20.000 Kč (v likvidaci)
- Pošumavská odpadová s.r.o.- město má podstatný vliv – vklad 511.540 Kč
- Sušická nemocnice s.r.o. – město má rozhodují vliv - vklad 59.800.000 Kč

Zprávy jednotlivých organizací založených městem jsou samostatně projednávány v příslušných orgánech města.

## D/ Vyúčtování fondů

Fondy byly naplněny v souladu s pravidly fondů, přehled ukazuje stav po jejich naplnění z roku 2020. Prostředky Fondu rezerv a rozvoje ve výši 14.087 tis. Kč jsou již použity v rozpočtu 2021 (3.000 tis. Kč) a vázány ve střednědobém výhledu jako předpokládaný konečný zůstatek finančních prostředků k 31.12.2021 (11.087 tis. Kč).

| PŘEHLED FONDŮ 2020 | | | | | |
|---|---|---|---|---|---|
| **účty fondů** | **231 41** | **231 42** | **231 44** | **231 46** | |
| **v tis. Kč** | **Fond voda** | **Fond teplo** | **Fond GRANTY** | **FRR** | **celkem** |
| **Celkem stav účtu** | **3 471** | **612** | **757** | **3 000** | **7 840** |
| **naplnění za rok 2020** | **26 908** | **4 846** | **57** | **11 087** | **42 898** |
| **Stav fondů po naplnění za rok 2020** | **30 379** | **5 458** | **814** | **14 087** | **50 738** |
| **Zdroj financování rozpočtu 2021** | -6 000 | -4 000 | 0 | -3 000 | |
| naplnění za 2021-nespec. Rezervy | 14 569 | 3 524 | | | |
| **Předpoklad KZ k 31.12.2021** | **38 948** | **4 982** | **814** | **11 087** | ***55 831*** |

SOCIÁLNÍ FOND
Způsob tvorby a čerpání tohoto fondu byl pro rok 2020 stanoven pravidly Sociálního fondu. Konečný zůstatek činí 415.953 Kč.

## E/ Závazky a pohledávky města

Celkový stav závazků Města Sušice k 31.12.2020

Krátkodobé závazky 86.316.159 Kč

- neuhrazené dodavatelské faktury 8.951.047 Kč
- přijaté zálohy od nájemníků bytů na úhradu služeb 39.649.465 Kč ( bytové hospodářství), tato částka se na začátku roku vrací zpět na účet bytového hospodářství

- závazky z mezd / 12/2020 vč. ZP a SP, daně z příjmu/ 7.870.589 Kč
- předpis daně z příjmu města 15.700.080 Kč
- přijaté zálohy na dotace od Plzeňského kraje 2.370.000 Kč
  jedná se o nevyčerpanou dotaci na provoz Sušické nemocnice s.r.o. na rok 2021 (2,25 mil. Kč – podíl z celkové dotace 4,5 mil. Kč), dotaci na činnost org. Destinace Sušicko (0,12 mil. Kč)

Detailní rozpis je uveden u inventarizací jednotlivých účtů.

Dlouhodobé závazky včetně úvěrů celkem 60.691.671 Kč

Dlouhodobé přijaté zálohy a ostatní dlouhodobé závazky 8.607.751 Kč

- přijaté zálohy na garáže, půdní vestavby
- půjčka od družstva Sadová
- půjčka od nájemníků 9 bytových jednotek
- kauce od nájemníků bytů v Nádražní ulici čp. 1243

Detailní rozpis je uveden u inventarizací jednotlivých účtů.

Bankovní úvěry 52.083.920 Kč - stav k 31.12.2020

Stav zbývajících jistin jednotlivých úvěrů, přijatých návratných finančních výpomocí a půjček je uveden v samostatné příloze ( příloha č. 4)
Celkový stav úvěrů, návratných finančních výpomocí a půjček (jistin + úroků) je uveden v samostatné příloze ( příloha č. 5 ).

## Celkový stav pohledávek Města Sušice k 31.12.2020

Skutečná výše pohledávky je uvedena jako BRUTTO. K pohledávkám vedených na účtech 311, 315/ kromě pohledávek – přeplatky sociálních dávek/a účtu č. 377 jsou vytvářeny opravné položky (KOREKCE) ve výši 10% za každých 90 dnů po splatnosti. Zůstatek pohledávky, tj. rozdíl mezi skutečnou výší pohledávky a opravnou položkou, je uveden jako NETTO.

Pohledávky

| | |
|---|---|
| brutto | 65.808.761 Kč |
| netto | 54.563.001 Kč |
| opravné položky | 11.245.759 Kč |

- uhrazené zálohy městem ( nevyúčtované) 2.681.394 Kč
- zejména nedoplatky pokut, místních poplatků brutto 6.940.720 Kč, netto 1.575.557 Kč, k tomu opravné položky 5.365.163 Kč, přeplatky sociálních dávek 51.691 Kč (netvoří se opravné položky) - jedná se o přeplatky sociálních dávek, které byly vyplaceny v minulých letech a jsou vymáhány exekutorem, proto nemohly být předány pod Úřad práce
- uhrazené zálohy dodavatelům na teplo a služby za nájemníky městských bytů brutto 38.224.500 Kč, netto 33.890.665 Kč, k tomu opravné položky 4.333.835 Kč ( Bytservis + Penzion byty)

Detailní rozpis je uveden u inventarizací jednotlivých účtů.

## II. Vyúčtování vztahů

Vyúčtování se Státním rozpočtem

- pohledávka – zvýšené výdaje na činnost SPOD 2020 448.293 Kč
- pohledávka – zvýšené výdaje na volby do zastupitelstev krajů 1.797 Kč

Vyúčtování vztahů s příspěvkovými organizacemi města

O způsobu použití zlepšeného výsledku hospodaření příspěvkových organizací za rok 2020 rozhodla rada města 12.4.2021.

Vratka na účty hospodářské činnosti 7.746.895 Kč
(byty – nevyúčtované zálohy nájemníků)

## III. Zpráva o výsledku přezkoumání hospodaření

Zpráva auditorské firmy Dakan za rok 2020 tvoří samostatnou přílohu a obsahuje i účetní závěrku a finanční výkaz (přehled plnění rozpočtu územních samosprávných celků a dobrovolných svazků obcí) příloha č. 7, 8.

zpracovala:

ing. B. Šlajsová
vedoucí finančního odboru

Veškeré přílohy v listinné podobě jsou k dispozici na finančním odboru Městského úřadu v Sušici .

Závěrečný účet, včetně příloh, je uveřejněn na internetových stránkách:
http://www.mestosusice.cz/mususice/rozpocet.asp

Vyvěšeno:

Sejmuto:

# Plnění rozpočtu I-XII/2020 ( v tis. Kč - dle organizací )

příloha č. 1

| | ORG | Název org. | RS 2020 | RU 2020 (1-12) | Úč 2020 (1-12) | Úč 2020 (1-12)-RU 2020 (1-12) | Úč 2020 (1-12)/RU 2020 (1-12) |
|---|---|---|---|---|---|---|---|
| P | 1 | Správní poplatky - svatební | 30 | 30 | 40 | 10 | 131,67% |
| P | 2 | Správ.popl.-rybářské a myslivost | 110 | 110 | 104 | -6 | 94,91% |
| P | 3 | Správ.popl.-stavební | 600 | 600 | 908 | 308 | 151,27% |
| P | 5 | Správ.popl.- stavební povolení ŽP | 70 | 70 | 196 | 126 | 280,64% |
| P | 7 | Správní řízení | 80 | 80 | 98 | 18 | 122,48% |
| P | 9 | Správ.popl.-komunikace | 50 | 50 | 76 | 26 | 151,80% |
| P | 10 | Správ.popl.-matrika, ověř. | 100 | 100 | 113 | 13 | 112,91% |
| P | 11 | Správ.popl.-živnost.list | 150 | 150 | 137 | -13 | 91,32% |
| P | 12 | Správ.popl.-evidence zem. podnikate | 10 | 10 | 11 | 1 | 105,15% |
| P | 13 | Správ.popl.-doprava | 2 500 | 2 220 | 2 647 | 427 | 119,24% |
| P | 15 | Správ.popl.-autoškola-doprava | 350 | 350 | 341 | -10 | 97,29% |
| P | 16 | Správ.popl.-OP | 40 | 40 | 60 | 20 | 150,38% |
| P | 17 | Správ.popl-CD | 500 | 200 | 216 | 16 | 108,10% |
| P | 18 | Správ.popl.-podání žádosti | 0 | 0 | 2 | 2 | 0,00% |
| P | 27 | Výpis z katastru nemovitostí | 30 | 30 | 31 | 1 | 102,53% |
| P | 28 | Popl.za kopírování | 8 | 8 | 13 | 5 | 158,74% |
| P | 30 | Výpis z rejstříku trestů | 0 | 0 | 0 | 0 | 0,00% |
| P | 32 | Konverze - datové schránky | 0 | 0 | 0 | 0 | 0,00% |
| P | 59 | Recepty a žádanky na omamné látky | 3 | 3 | 4 | 1 | 144,33% |
| P | 87 | Náhrada škod od pojišťovny | 0 | 1 062 | 1 247 | 185 | 117,43% |
| P | 88 | Globální dotace | 22 000 | 23 961 | 23 961 | 0 | 100,00% |
| P | 89 | Daň z příjmů-město-proúčtován | 0 | 16 174 | 16 174 | 0 | 100,00% |
| P | 90 | Místní poplatky | 5 650 | 5 650 | 5 844 | 194 | 103,43% |
| P | 92 | Úroky z účtů, bankovní poplatky | 500 | 1 080 | 1 262 | 182 | 116,90% |
| P | 93 | Příjmy z úhrad z dobývacího prostor | 0 | 0 | 6 | 6 | 0,00% |
| P | 96 | Hrací automaty - % ze zisku | 500 | 500 | 1 085 | 585 | 216,98% |
| P | 99 | DANĚ-příjem města od FÚ | 173 000 | 157 060 | 160 236 | 3 176 | 102,02% |
| P | 100 | Pokuty-přestupky | 70 | 70 | 58 | -12 | 82,84% |
| P | 101 | Výstavba-pokuty | 0 | 0 | 5 | 5 | 0,00% |
| P | 102 | Pokuty-odbor dopravy | 500 | 500 | 920 | 420 | 183,96% |
| P | 105 | Pokuty-památková péče | 0 | 0 | 40 | 40 | 0,00% |
| P | 106 | Pokuty-životní prostředí | 20 | 20 | 34 | 14 | 168,50% |
| P | 107 | Blokové pokuty - MP, doprava,živno | 150 | 150 | 405 | 255 | 269,67% |
| P | 108 | Pokuty Česká inspekce životního pro | 0 | 0 | 4 | 4 | 0,00% |
| P | 116 | Pokuty - OP | 15 | 15 | 15 | 0 | 101,33% |
| P | 120 | Poplatky, užív.veř.prostr. - trhy | 160 | 86 | 92 | 6 | 107,27% |
| P | 122 | Pozemky-jednorázové pronájmy | 54 | 54 | 66 | 12 | 121,46% |
| P | 123 | Reklamy, stojany | 50 | 50 | 37 | -13 | 74,54% |
| P | 125 | Pronájem nebytových prostor | 2 749 | 2 383 | 2 433 | 50 | 102,09% |
| P | 126 | Sušické kulturní léto | 130 | 0 | 0 | 0 | 0,00% |
| P | 150 | Parkovací automaty+karty | 2 530 | 2 130 | 2 202 | 72 | 103,39% |
| P | 151 | Pronájem náměstí-pouť | 200 | 200 | 228 | 28 | 114,18% |
| P | 152 | Pronájem pozemků | 325 | 325 | 1 040 | 715 | 320,11% |
| P | 154 | Věcná břemena | 20 | 20 | 80 | 60 | 399,30% |
| P | 155 | Pronájem veř. prostranství | 95 | 3 | 3 | 0 | 92,71% |
| P | 178 | Douzelage | 0 | 0 | 15 | 15 | 0,00% |
| P | 179 | Cestovní ruch | 160 | 75 | 123 | 48 | 164,31% |

# Plnění rozpočtu I-XII/2020 ( v tis. Kč - dle organizací )

příloha č. 1

| | ORG | Název org. | RS 2020 | RU 2020 (1-12) | Úč 2020 (1-12) | Úč 2020 (1-12)-RU 2020 (1-12) | Úč 2020 (1-12)/RU 2020 (1-12) |
|---|---|---|---|---|---|---|---|
| P | 183 | Příspěvky na sportovní činnost dětí | 0 | 0 | 21 | 21 | 0,00% |
| P | 184 | Příspěvek zájmovým org.-granty | 0 | 0 | 5 | 5 | 0,00% |
| P | 194 | Příspěvky-reprezentace města /dospě | 0 | 0 | 3 | 3 | 0,00% |
| P | 201 | Hospodářská správa města | 3 065 | 4 804 | 4 985 | 181 | 103,78% |
| P | 203 | Přísudky | 0 | 0 | 25 | 25 | 0,00% |
| P | 208 | MŠ Tylova | 0 | 0 | 59 | 59 | 0,00% |
| P | 209 | MŠ Smetanova | 0 | 0 | 79 | 79 | 0,00% |
| P | 213 | ZŠ T.G.M. | 0 | 0 | 18 | 18 | 0,00% |
| P | 215 | Základní umělecká škola | 0 | 0 | 57 | 57 | 0,00% |
| P | 216 | ZŠ Lerchova | 0 | 0 | 87 | 87 | 0,00% |
| P | 220 | ŠJ Nuželická | 0 | 0 | 109 | 109 | 0,00% |
| P | 232 | Hasičský sbor Sušice | 250 | 288 | 317 | 29 | 110,22% |
| P | 233 | Hasičský sbor Volšovy | 0 | 37 | 37 | 0 | 100,00% |
| P | 237 | Hasičský sbor Chmelná | 0 | 23 | 23 | 0 | 100,00% |
| P | 239 | Civilní připravenost na krizové stavy | 0 | 81 | 82 | 1 | 100,62% |
| P | 248 | Penzion - byty | 1 350 | 1 350 | 1 137 | -213 | 84,21% |
| P | 250 | Sociální služby města Sušice | 0 | 48 369 | 48 369 | 0 | 100,00% |
| P | 251 | Nemocnice | 3 070 | 3 070 | 5 204 | 2 134 | 169,50% |
| P | 252 | Sušické kulturní centrum - PO | 1 058 | 1 499 | 1 507 | 8 | 100,53% |
| P | 263 | Městské informační centrum | 269 | 269 | 315 | 46 | 116,96% |
| P | 264 | Městská policie | 20 | 182 | 187 | 5 | 102,56% |
| P | 267 | Bytservis-tepelné hospodářství - kote | 5 024 | 5 024 | 5 024 | 0 | 100,01% |
| P | 273 | Údržba VKP Kalich | 0 | 50 | 50 | 0 | 100,00% |
| P | 276 | Veřejné WC | 121 | 121 | 103 | -18 | 84,82% |
| P | 279 | Komunální odpady | 3 535 | 3 535 | 4 484 | 949 | 126,85% |
| P | 280 | Údržba města | 0 | 0 | 3 | 3 | 0,00% |
| P | 283 | Sportoviště města Sušice -PO | 1 642 | 1 642 | 1 781 | 139 | 108,45% |
| P | 284 | Bytové hospodářství | 40 805 | 40 805 | 42 344 | 1 539 | 103,77% |
| P | 286 | Pohřební služba a hřbitov Sušice | 600 | 600 | 1 126 | 526 | 187,63% |
| P | 301 | Vodní hospodářství | 15 767 | 15 767 | 16 382 | 615 | 103,90% |
| P | 350 | Příspěvky - památková péče | 0 | 560 | 560 | 0 | 100,00% |
| P | 1501 | Kniha Válečné hroby na Sušicku | 0 | 0 | 2 | 2 | 0,00% |
| P | 1739 | Dynamické osvětlení | 0 | 1 373 | 1 373 | 0 | 100,00% |
| P | 1828 | Nemos- provoz chir.ambulance | 0 | 0 | 238 | 238 | 0,00% |
| P | 1835 | Ekoinovace | 3 700 | 3 778 | 3 778 | 0 | 100,00% |
| P | 1836 | Nákup kompostérů | 0 | 16 | 16 | 0 | 100,00% |
| P | 2002 | Hasiči Sušice DP čtyřkolka, vozík | 500 | 535 | 535 | 0 | 100,00% |
| P | 2005 | Nízkoenergetický dům - 9 b.j. | 413 | 413 | 497 | 84 | 120,25% |
| P | 2044 | Dotace-kompenzace daní 2020 | 0 | 13 790 | 13 790 | 0 | 100,00% |
| P | 2046 | Dotace - soc. práce Covid | 0 | 59 | 59 | 0 | 100,00% |
| P | 2047 | Dotace Destinace Sušicko | 0 | 150 | 150 | 0 | 100,00% |
| P | 2048 | Dotace PK-nemocnice | 0 | 4 500 | 4 500 | 0 | 100,00% |
| P | 2228 | Vojtěška - 3x32 bj | 3 482 | 3 482 | 3 740 | 258 | 107,40% |
| P | 7111 | Dům Sadová - 6 b.j. | 165 | 165 | 165 | 0 | 100,16% |
| P | 9897 | mobiliář města-běžné opravy | 0 | 80 | 80 | 0 | 100,00% |
| P | 9999 | Nákup, prodej majetku | 200 | 200 | 588 | 388 | 294,08% |
| P P | | Příjmy celkem | 298 545 | 372 235 | 386 603 | 14 367 | 103,86% |

# Plnění rozpočtu I-XII/2020 ( v tis. Kč - dle organizací )

příloha č. 1

| | ORG | Název org. | RS 2020 | RU 2020 (1-12) | Úč 2020 (1-12) | Úč 2020 (1-12)-RU 2020 (1-12) | Úč 2020 (1-12)/RU 2020 (1-12) |
|---|---|---|---|---|---|---|---|
| V | 51 | Soc.dávky-péče o rod.a děti | 100 | 100 | 23 | -77 | 22,58% |
| V | 60 | Vratka fin.vypoř. z min. roku | 0 | 33 | 33 | 0 | 100,00% |
| V | 63 | Protidrogová prevence | 95 | 95 | 75 | -20 | 78,95% |
| V | 73 | Rezerva - investice a provoz | 3 000 | 1 089 | 0 | -1 089 | 0,00% |
| V | 80 | Rezerva - havárie | 500 | 500 | 0 | -500 | 0,00% |
| V | 81 | Pojekty EU - udržitelnost | 100 | 100 | 3 | -97 | 2,57% |
| V | 83 | Projekty | 500 | 500 | 0 | -500 | 0,00% |
| V | 84 | Energetický management | 600 | 600 | 308 | -292 | 51,28% |
| V | 87 | Náhrada škod od pojišťovny | 20 | 20 | 1 | -19 | 5,00% |
| V | 89 | Daň z příjmů-město-proúčtován | 0 | 16 174 | 16 174 | 0 | 100,00% |
| V | 92 | Úroky z účtů, bankovní poplatky | 150 | 150 | 110 | -40 | 73,50% |
| V | 125 | Pronájem nebytových prostor | 165 | 165 | 51 | -114 | 31,03% |
| V | 150 | Parkovací automaty+karty | 160 | 160 | 101 | -59 | 62,96% |
| V | 152 | Pronájem pozemků | 148 | 148 | 66 | -82 | 44,46% |
| V | 154 | Věcná břemena | 20 | 20 | 3 | -17 | 15,50% |
| V | 178 | Douzelage | 300 | 300 | 4 | -296 | 1,33% |
| V | 179 | Cestovní ruch | 985 | 985 | 630 | -355 | 63,97% |
| V | 180 | Kancelář starosty | 230 | 230 | 176 | -54 | 76,64% |
| V | 181 | Příspěvek TJ Sušice na provoz/brusl | 700 | 700 | 344 | -356 | 49,13% |
| V | 182 | Příspěvek regionálním sdružením | 280 | 280 | 206 | -74 | 73,50% |
| V | 183 | Příspěvky na sportovní činnost dětí | 2 000 | 2 000 | 2 000 | 0 | 100,00% |
| V | 184 | Příspěvek zájmovým org.-granty | 1 000 | 437 | 412 | -25 | 94,26% |
| V | 185 | Příspěvek - Gymnázium/bruslení | 77 | 77 | 0 | -77 | 0,00% |
| V | 188 | Příspěvek SOU zemědělskému v Suši | 70 | 70 | 13 | -57 | 18,00% |
| V | 190 | Příspěvek děti-kultur., zájm.činnost | 800 | 800 | 797 | -3 | 99,68% |
| V | 191 | Příspěvky ostatním sdružením | 400 | 400 | 211 | -189 | 52,82% |
| V | 192 | Příspěvek na činnost Charity | 200 | 200 | 200 | 0 | 100,00% |
| V | 193 | Odbor výstavby - odstranění havar.s | 200 | 200 | 10 | -190 | 4,90% |
| V | 194 | Příspěvky-reprezentace města /dospě | 300 | 207 | 207 | 0 | 100,00% |
| V | 198 | Mylné platby | 0 | 0 | 0 | 0 | 0,00% |
| V | 201 | Hospodářská správa města | 65 952 | 67 176 | 63 471 | -3 705 | 94,49% |
| V | 202 | Členové obec. zastupitelstva | 4 781 | 5 062 | 4 668 | -394 | 92,22% |
| V | 205 | Budova NV Chmelná | 180 | 180 | 178 | -2 | 98,88% |
| V | 207 | Besip,dětské akce | 45 | 45 | 0 | -45 | 0,00% |
| V | 208 | MŠ Tylova | 1 531 | 1 276 | 1 276 | 0 | 100,00% |
| V | 209 | MŠ Smetanova | 2 300 | 1 843 | 1 843 | 0 | 100,00% |
| V | 213 | ZŠ T.G.M. | 5 127 | 4 191 | 4 191 | 0 | 100,00% |
| V | 215 | Základní umělecká škola | 472 | 422 | 422 | 0 | 100,00% |
| V | 216 | ZŠ Lerchova | 6 545 | 5 237 | 5 237 | 0 | 100,00% |
| V | 220 | ŠJ Nuželická | 661 | 556 | 556 | 0 | 100,00% |
| V | 232 | Hasičský sbor Sušice | 1 363 | 1 506 | 1 480 | -26 | 98,27% |
| V | 233 | Hasičský sbor Volšovy | 625 | 717 | 716 | -1 | 99,90% |
| V | 235 | Hasičský sbor Albrechtice | 100 | 100 | 98 | -2 | 98,04% |
| V | 237 | Hasičský sbor Chmelná | 207 | 230 | 201 | -29 | 87,19% |
| V | 239 | Civilní připravenost na krizové stavy | 374 | 1 081 | 1 041 | -40 | 96,26% |
| V | 248 | Penzion - byty | 915 | 915 | 332 | -583 | 36,28% |
| V | 250 | Sociální služby města Sušice | 4 935 | 49 869 | 49 869 | 0 | 100,00% |

# Plnění rozpočtu I-XII/2020 ( v tis. Kč - dle organizací )

příloha č. 1

| | ORG | Název org. | RS 2020 | RU 2020 (1-12) | Úč 2020 (1-12) | Úč 2020 (1-12)-RU 2020 (1-12) | Úč 2020 (1-12)/RU 2020 (1-12) |
|---|---|---|---|---|---|---|---|
| V | 252 | Sušické kulturní centrum - PO | 15 253 | 13 197 | 13 197 | 0 | 100,00% |
| V | 263 | Městské informační centrum | 284 | 284 | 280 | -4 | 98,58% |
| V | 264 | Městská policie | 12 682 | 13 552 | 13 489 | -63 | 99,53% |
| V | 267 | Bytservis-tepelné hospodářství - kote | 5 024 | 4 774 | 921 | -3 853 | 19,29% |
| V | 273 | Údržba VKP Kalich | 140 | 140 | 140 | 0 | 100,00% |
| V | 276 | Veřejné WC | 550 | 550 | 455 | -95 | 82,68% |
| V | 279 | Komunální odpady | 14 800 | 16 800 | 16 502 | -298 | 98,22% |
| V | 280 | Údržba města | 25 500 | 25 500 | 23 451 | -2 049 | 91,96% |
| V | 283 | Sportoviště města Sušice -PO | 10 144 | 13 872 | 13 872 | 0 | 100,00% |
| V | 284 | Bytové hospodářství | 2 900 | 2 950 | 2 920 | -30 | 98,97% |
| V | 286 | Pohřební služba a hřbitov Sušice | 1 080 | 1 080 | 1 053 | -27 | 97,54% |
| V | 289 | Správa lesa | 2 000 | 2 000 | 2 000 | 0 | 100,00% |
| V | 301 | Vodní hospodářství | 15 767 | 15 767 | 1 283 | -14 484 | 8,13% |
| V | 350 | Příspěvky - památková péče | 1 600 | 2 160 | 1 794 | -366 | 83,06% |
| V | 400 | SPOZ | 110 | 110 | 55 | -55 | 50,34% |
| V | 401 | Kronika | 52 | 52 | 50 | -2 | 96,15% |
| V | 405 | Dopravní obslužnost ČSAD | 400 | 400 | 389 | -11 | 97,21% |
| V | 900 | DPH - odvod fin. úřadu | 6 500 | 6 500 | 5 876 | -624 | 90,40% |
| V | 903 | Bazén - úvěr | 1 812 | 1 812 | 529 | -1 283 | 29,19% |
| V | 904 | 96 b.j. úvěr /pův. org. 2228/ | 479 | 479 | 175 | -304 | 36,49% |
| V | 951 | Územní plán | 1 000 | 1 000 | 290 | -710 | 29,04% |
| V | 1432 | Dům č.p. 48-bývalá lékárna | 3 800 | 3 800 | 830 | -2 970 | 21,83% |
| V | 1535 | Sportovní hala | 40 000 | 31 000 | 39 | -30 961 | 0,12% |
| V | 1603 | Lokalita Pod Kalichem lesopark | 300 | 300 | 175 | -125 | 58,48% |
| V | 1615 | Sušice,Albrechtice-vstup. brány hřbi | 700 | 700 | 527 | -173 | 75,32% |
| V | 1618 | Zastávka u Úřadu práce | 3 000 | 3 000 | 39 | -2 961 | 1,29% |
| V | 1628 | č.p.28 Pila rekonstrukce | 2 150 | 2 150 | 2 123 | -27 | 98,73% |
| V | 1632 | Kanalizace Velká Chmelná PD | 700 | 700 | 68 | -632 | 9,68% |
| V | 1636 | Mobility-bezbar. přístup nemocnice | 4 100 | 4 100 | 0 | -4 100 | 0,00% |
| V | 1640 | Vodovod Volšovy III.etapa | 8 500 | 8 500 | 4 940 | -3 560 | 58,12% |
| V | 1642 | SDH Albrechtice dotace | 40 | 40 | 40 | 0 | 100,00% |
| V | 1702 | Smuteční síň studie | 700 | 700 | 344 | -356 | 49,20% |
| V | 1703 | Kolumbárium PD | 60 | 60 | 8 | -52 | 12,82% |
| V | 1706 | Kotelny K1,K2,Vojtěška-výměna kot | 350 | 350 | 0 | -350 | 0,00% |
| V | 1711 | Dům s peč. službou 56 - kuchyně vzd | 100 | 100 | 55 | -45 | 54,90% |
| V | 1712 | Hájkova-vodovod,kanal.,chodníky | 19 000 | 19 000 | 15 514 | -3 486 | 81,65% |
| V | 1713 | Lokalita Pod Kalichem-infrastruktu | 1 100 | 1 100 | 1 083 | -17 | 98,47% |
| V | 1730 | Kaple Rok - restaurování obrazů | 120 | 120 | 57 | -63 | 47,58% |
| V | 1739 | Dynamické osvětlení | 50 | 50 | 0 | -50 | 0,00% |
| V | 1801 | ul. T.G.Masaryka | 18 000 | 28 250 | 27 718 | -532 | 98,12% |
| V | 1803 | Chem. úpravna TUV-kotelny | 0 | 250 | 216 | -34 | 86,45% |
| V | 1804 | Kotelna K2 teplovod PD | 350 | 350 | 20 | -330 | 5,71% |
| V | 1805 | Kotelna č.p. 357 | 6 750 | 6 750 | 4 857 | -1 893 | 71,96% |
| V | 1807 | Zateplení BD Kaštanová 1158-61 | 16 500 | 16 500 | 14 503 | -1 997 | 87,90% |
| V | 1825 | ul. Pod Vodojemem - propojení | 100 | 100 | 72 | -28 | 72,34% |
| V | 1826 | Klíček-nová budova - podm. dotací | 6 500 | 6 500 | 6 228 | -272 | 95,81% |
| V | 1827 | Sokolovna-řešení stavebních úprav | 500 | 500 | 269 | -231 | 53,72% |

# Plnění rozpočtu I-XII/2020 ( v tis. Kč - dle organizací )

příloha č. 1

| | ORG | Název org. | RS 2020 | RU 2020 (1-12) | Úč 2020 (1-12) | Úč 2020 (1-12)-RU 2020 (1-12) | Úč 2020 (1-12)/RU 2020 (1-12) |
|---|---|---|---|---|---|---|---|
| V | 1831 | Úpravna vody-obnova říd.systému | 12 000 | 12 000 | 11 354 | -646 | 94,62% |
| V | 1832 | Poštovní 10 - 1. nadzemní podlaží | 150 | 150 | 142 | -8 | 94,48% |
| V | 1834 | Digitalizace sítí | 400 | 400 | 304 | -96 | 76,10% |
| V | 1835 | Ekoinovace | 5 200 | 5 200 | 5 195 | -5 | 99,91% |
| V | 1836 | Nákup kompostérů | 100 | 100 | 0 | -100 | 0,00% |
| V | 1837 | Kotelna K1 - oprava TUV | 850 | 850 | 676 | -174 | 79,56% |
| V | 1901 | Projekt-Příběhy našich sousedů | 113 | 113 | 24 | -89 | 21,64% |
| V | 1902 | Hasičské auto - Volšovy | 6 500 | 6 500 | 6 492 | -8 | 99,87% |
| V | 1904 | Sokolovna - stoly | 758 | 758 | 757 | -1 | 99,92% |
| V | 1905 | Repase věžních hodin | 100 | 100 | 0 | -100 | 0,00% |
| V | 1906 | Sportoviště města-opravy | 650 | 650 | 450 | -200 | 69,20% |
| V | 1907 | Teplovody Nerudova - výměna | 1 500 | 1 500 | 800 | -700 | 53,31% |
| V | 1908 | Teplofikace BD Nerudova 709-711 | 2 000 | 2 000 | 1 428 | -572 | 71,38% |
| V | 1909 | Teplofikace BD 751-2, 743-4, PD | 300 | 300 | 0 | -300 | 0,00% |
| V | 1913 | Kotelna Vodní - demolice | 2 500 | 1 250 | 103 | -1 147 | 8,23% |
| V | 1916 | Fuferna, Santos - oprava cyklostezky | 1 700 | 1 440 | 0 | -1 440 | 0,00% |
| V | 1920 | ZŠ T.G.M - oprava sociálního zařízeı | 800 | 800 | 0 | -800 | 0,00% |
| V | 1921 | ZŠ T.G.M - oprava povrchu hřiště, I | 650 | 650 | 0 | -650 | 0,00% |
| V | 1923 | Daliborka - st.úpravy bytu v č.p.382 | 3 000 | 3 000 | 745 | -2 255 | 24,82% |
| V | 1927 | Nuželická č.p.60 výměna vchod.dveř | 250 | 250 | 217 | -33 | 86,67% |
| V | 1928 | Pošumavská odpadová-rek. areálu | 4 000 | 4 000 | 2 415 | -1 585 | 60,37% |
| V | 1929 | Veřejné osvětlení - Na Štěbetce | 400 | 400 | 0 | -400 | 0,00% |
| V | 1933 | Sušická nemocnice | 17 300 | 37 300 | 37 300 | 0 | 100,00% |
| V | 1937 | Dotace-chir. ambulance 1,8 mil. na r | 0 | 1 980 | 1 980 | 0 | 99,98% |
| V | 1938 | Dotace chir. ambulance 2,3 mil na r. | 2 300 | 2 300 | 2 300 | 0 | 100,00% |
| V | 1956 | Zpracování pozůstalosti | 70 | 70 | 0 | -70 | 0,00% |
| V | 2002 | Hasiči Sušice DP čtyřkolka, vozík | 600 | 600 | 541 | -59 | 90,12% |
| V | 2006 | Radnice-oprava výtahu | 500 | 100 | 55 | -45 | 54,54% |
| V | 2007 | Rekonstrukce server - 1.etapa | 2 000 | 2 000 | 1 996 | -4 | 99,81% |
| V | 2008 | Služební vozidlo | 700 | 700 | 0 | -700 | 0,00% |
| V | 2009 | Narovnání rozdílů hranic pozemků | 400 | 400 | 396 | -4 | 98,94% |
| V | 2010 | MP 3 park. automaty,kam.bod,vysíla | 872 | 872 | 0 | -872 | 0,00% |
| V | 2012 | MŠ Smetanova - oprava ÚT | 2 500 | 2 500 | 238 | -2 262 | 9,53% |
| V | 2013 | Bazén-rozšíření saunové části PD | 400 | 400 | 0 | -400 | 0,00% |
| V | 2014 | Úprava vody Luh-trafostanice | 1 000 | 1 000 | 367 | -633 | 36,70% |
| V | 2015 | Objekt u č.p. 28-udrž. práce | 1 000 | 1 000 | 0 | -1 000 | 0,00% |
| V | 2017 | Sušice č.p. 10 rozšíření chodníku | 2 000 | 2 000 | 0 | -2 000 | 0,00% |
| V | 2018 | Sušice č.p. 10 vybavení infocentra | 500 | 1 000 | 991 | -9 | 99,14% |
| V | 2019 | Dopravní řešení Lerchova II.etapa P | 800 | 800 | 0 | -800 | 0,00% |
| V | 2020 | Zateplení BD Kaštanová 1163-8 PD | 300 | 300 | 212 | -88 | 70,62% |
| V | 2021 | Zateplení BD Volšovská 856,857 PD | 100 | 100 | 26 | -74 | 26,02% |
| V | 2022 | MK Volšovy - oprava povrchu | 1 800 | 1 800 | 0 | -1 800 | 0,00% |
| V | 2024 | Publikace -židovské hřbitovy | 150 | 150 | 0 | -150 | 0,00% |
| V | 2025 | MŠ Tylova chodníky | 1 600 | 1 600 | 0 | -1 600 | 0,00% |
| V | 2026 | ŠJ Nuželická kotelna -PD | 250 | 250 | 0 | -250 | 0,00% |
| V | 2027 | Pod Nemocnicí -chodník, schodiště k | 250 | 250 | 249 | -1 | 99,46% |
| V | 2028 | Pod Nemocnicí-kotelna ŠJ - oprava c | 150 | 150 | 146 | -4 | 97,38% |

# Plnění rozpočtu I-XII/2020 ( v tis. Kč - dle organizací )

příloha č. 1

| | ORG | Název org. | RS 2020 | RU 2020 (1-12) | Úč 2020 (1-12) | Úč 2020 (1-12)-RU 2020 (1-12) | Úč 2020 (1-12)/RU 2020 (1-12) |
|---|---|---|---|---|---|---|---|
| V | 2029 | Pod Nemocnicí-oprava septiku ŠJ | 50 | 50 | 9 | -41 | 17,97% |
| V | 2030 | Nádražní č.p. 138 elektro+spol. prost | 600 | 600 | 0 | -600 | 0,00% |
| V | 2031 | Nádražní č.p. 356 elektro+ oprava sp | 50 | 50 | 0 | -50 | 0,00% |
| V | 2032 | Výměna výtahu č.p. 719 | 1 500 | 1 500 | 1 135 | -365 | 75,67% |
| V | 2033 | St. úpravy č.p. 260 PD | 800 | 800 | 0 | -800 | 0,00% |
| V | 2034 | Vodovod pro HZS Nádražní PD | 200 | 200 | 0 | -200 | 0,00% |
| V | 2035 | MŠ Smetanova -hřiště | 1 164 | 1 164 | 1 164 | 0 | 100,00% |
| V | 2036 | Kino -oprava schodů | 200 | 200 | 78 | -122 | 39,25% |
| V | 2037 | "K" - oprava parket, jeviště | 200 | 200 | 0 | -200 | 0,00% |
| V | 2038 | St. úpravy č.p. 66 a139 - studie | 800 | 800 | 0 | -800 | 0,00% |
| V | 2039 | MK Na Valše - povrchy | 600 | 600 | 0 | -600 | 0,00% |
| V | 2040 | MŠ Smetanova parkoviště PD | 200 | 200 | 0 | -200 | 0,00% |
| V | 2041 | MK u koupaliště -most, povrch PD | 200 | 200 | 111 | -89 | 55,66% |
| V | 2042 | pracovní seminář-architekt města | 50 | 50 | 0 | -50 | 0,00% |
| V | 2043 | Dotace MHD | 0 | 1 180 | 1 178 | -2 | 99,87% |
| V | 2046 | Dotace - soc. práce Covid | 0 | 59 | 59 | 0 | 100,00% |
| V | 2047 | Dotace Destinace Sušicko | 0 | 150 | 30 | -120 | 20,00% |
| V | 2228 | Vojtěška - 3x32 bj | 375 | 375 | 194 | -181 | 51,84% |
| V | 9041 | Santos ostrov pokladů | 1 300 | 1 560 | 1 421 | -139 | 91,09% |
| V | 9897 | mobiliář města-běžné opravy | 550 | 630 | 327 | -303 | 51,92% |
| V | 9898 | Opravy- běžné maj. pod správou OM | 1 410 | 1 410 | 1 357 | -53 | 96,25% |
| V | 9899 | Školy - investice+velké opravy | 300 | 300 | 144 | -156 | 47,88% |
| V | 9999 | Nákup, prodej majetku | 4 000 | 4 000 | 704 | -3 296 | 17,59% |
| V V | | Výdaje celkem | 456 772 | 543 406 | 421 991 | -121 414 | 77,66% |
| F | 20 | Zůstatek depozit - mzdy | 0 | 0 | 157 | 157 | 0,00% |
| F | 248 | Penzion - byty | 0 | 0 | 210 | 210 | 0,00% |
| F | 269 | Splátky půjček-půdní vestavby | -102 | -102 | -96 | 6 | 94,35% |
| F | 284 | Bytové hospodářství | 0 | 0 | 1 745 | 1 745 | 0,00% |
| F | 903 | Bazén - úvěr | -6 924 | -6 924 | -6 923 | 1 | 99,99% |
| F | 904 | 96 b.j. úvěr /pův. org. 2228/ | -2 637 | -2 637 | -2 636 | 1 | 99,98% |
| F F | | Financování celkem | -9 663 | -9 663 | -7 544 | 2 119 | 78,07% |
| | | | | | | | |
| | | Celkem Příjmy | 298 545 | 372 235 | 386 603 | 14 367 | 103,86% |
| | | Celkem Výdaje | 456 772 | 543 406 | 421 991 | -121 414 | 77,66% |
| | | Celkem Financování | -9 663 | -9 663 | -7 544 | 2 119 | 78,07% |
| | | Celkem Saldo (P-V) | -158 227 | -171 170 | -35 389 | 135 782 | 20,67% |
| | | Celkem Saldo | -167 890 | -180 833 | -42 933 | 137 901 | 23,74% |

**Třída 2 - nedaňové příjmy** **příloha č. 2**

| Tř-Pol | ORG | Název org. | RS 2020 | RU 2020 (1-12) | Úč 2020 (1-12) | Úč 2020 (1-12)-RU 2020 (1-12) | Úč 2020 (1-12)/RU 2020 (1-12) |
|---|---|---|---|---|---|---|---|
| Příjmy 2 | 7 | Správní řízení | 80 | 80 | 98 | 18 | 122,48% |
| Příjmy 2 | 28 | Popl.za kopírování | 8 | 8 | 13 | 5 | 158,74% |
| Příjmy 2 | 59 | Recepty a žádanky na omamné látky | 3 | 3 | 4 | 1 | 144,33% |
| Příjmy 2 | 87 | Náhrada škod od pojišťovny | 0 | 1 062 | 1 247 | 185 | 117,43% |
| Příjmy 2 | 92 | Úroky z účtů, bankovní poplatky | 500 | 1 080 | 1 262 | 182 | 116,90% |
| Příjmy 2 | 100 | Pokuty-přestupky | 70 | 70 | 58 | -12 | 82,84% |
| Příjmy 2 | 101 | Výstavba-pokuty | 0 | 0 | 5 | 5 | 0,00% |
| Příjmy 2 | 102 | Pokuty-odbor dopravy | 500 | 500 | 920 | 420 | 183,96% |
| Příjmy 2 | 105 | Pokuty-památková péče | 0 | 0 | 40 | 40 | 0,00% |
| Příjmy 2 | 106 | Pokuty-životní prostředí | 20 | 20 | 34 | 14 | 168,50% |
| Příjmy 2 | 107 | Blokové pokuty - MP, doprava,živnost. | 150 | 150 | 405 | 255 | 269,67% |
| Příjmy 2 | 108 | Pokuty Česká inspekce životního prostřed | 0 | 0 | 4 | 4 | 0,00% |
| Příjmy 2 | 116 | Pokuty - OP | 15 | 15 | 15 | 0 | 101,33% |
| Příjmy 2 | 122 | Pozemky-jednorázové pronájmy | 54 | 54 | 65 | 11 | 121,20% |
| Příjmy 2 | 123 | Reklamy, stojany | 50 | 50 | 37 | -13 | 74,54% |
| Příjmy 2 | 125 | Pronájem nebytových prostor | 2 749 | 2 383 | 2 433 | 50 | 102,09% |
| Příjmy 2 | 150 | Parkovací automaty+karty | 90 | 90 | 90 | 0 | 100,00% |
| Příjmy 2 | 152 | Pronájem pozemků | 325 | 325 | 1 040 | 715 | 320,11% |
| Příjmy 2 | 154 | Věcná břemena | 20 | 20 | 80 | 60 | 399,30% |
| Příjmy 2 | 155 | Pronájem veř. prostranství | 95 | 3 | 3 | 0 | 92,71% |
| Příjmy 2 | 179 | Cestovní ruch | 160 | 75 | 123 | 48 | 164,31% |
| Příjmy 2 | 183 | Příspěvky na sportovní činnost dětí | 0 | 0 | 21 | 21 | 0,00% |
| Příjmy 2 | 184 | Příspěvek zájmovým org.-granty | 0 | 0 | 5 | 5 | 0,00% |
| Příjmy 2 | 194 | Příspěvky-reprezentace města /dospělí/ | 0 | 0 | 3 | 3 | 0,00% |
| Příjmy 2 | 201 | Hospodářská správa města | 0 | 0 | 170 | 170 | 0,00% |
| Příjmy 2 | 203 | Přísudky | 0 | 0 | 25 | 25 | 0,00% |
| Příjmy 2 | 208 | MŠ Tylova | 0 | 0 | 59 | 59 | 0,00% |
| Příjmy 2 | 209 | MŠ Smetanova | 0 | 0 | 79 | 79 | 0,00% |
| Příjmy 2 | 213 | ZŠ T.G.M. | 0 | 0 | 18 | 18 | 0,00% |
| Příjmy 2 | 215 | Základní umělecká škola | 0 | 0 | 57 | 57 | 0,00% |
| Příjmy 2 | 216 | ZŠ Lerchova | 0 | 0 | 87 | 87 | 0,00% |
| Příjmy 2 | 220 | ŠJ Nuželická | 0 | 0 | 109 | 109 | 0,00% |
| Příjmy 2 | 232 | Hasičský sbor Sušice | 250 | 250 | 277 | 27 | 110,98% |
| Příjmy 2 | 239 | Civilní připravenost na krizové stavy | 0 | 81 | 82 | 1 | 100,62% |
| Příjmy 2 | 248 | Penzion - byty | 0 | 0 | 22 | 22 | 0,00% |
| Příjmy 2 | 251 | Nemocnice | 3 070 | 3 070 | 5 204 | 2 134 | 169,50% |
| Příjmy 2 | 252 | Sušické kulturní centrum - PO | 1 058 | 1 058 | 1 066 | 8 | 100,75% |
| Příjmy 2 | 263 | Městské informační centrum | 269 | 269 | 315 | 46 | 116,96% |
| Příjmy 2 | 264 | Městská policie | 20 | 20 | 25 | 5 | 123,32% |
| Příjmy 2 | 267 | Bytservis-tepelné hospodářství - kotelny | 5 024 | 5 024 | 5 024 | 0 | 100,01% |
| Příjmy 2 | 276 | Veřejné WC | 121 | 121 | 103 | -18 | 84,82% |
| Příjmy 2 | 279 | Komunální odpady | 3 498 | 3 498 | 4 440 | 942 | 126,93% |
| Příjmy 2 | 280 | Údržba města | 0 | 0 | 3 | 3 | 0,00% |
| Příjmy 2 | 283 | Sportoviště města Sušice -PO | 1 642 | 1 642 | 1 781 | 139 | 108,45% |
| Příjmy 2 | 284 | Bytové hospodářství | 0 | 0 | 6 | 6 | 0,00% |
| Příjmy 2 | 286 | Pohřební služba a hřbitov Sušice | 600 | 600 | 1 126 | 526 | 187,63% |
| Příjmy 2 | 301 | Vodní hospodářství | 15 767 | 15 767 | 16 382 | 615 | 103,90% |
| Příjmy 2 | 1501 | Kniha Válečné hroby na Sušicku | 0 | 0 | 2 | 2 | 0,00% |

## Třída 2 - nedaňové příjmy

příloha č. 2

| Tř-Pol | ORG | Název org. | RS 2020 | RU 2020 (1-12) | Úč 2020 (1-12) | Úč 2020 (1-12)-RU 2020 (1-12) | Úč 2020 (1-12)/RU 2020 (1-12) |
|---|---|---|---|---|---|---|---|
| Příjmy 2 | 1828 | Nemos- provoz chir.ambulance | 0 | 0 | 238 | 238 | 0,00% |
| Příjmy 2 | 2005 | Nízkoenergetický dům - 9 b.j. | 0 | 0 | 84 | 84 | 0,00% |
| Příjmy 2 | 2228 | Vojtěška - 3x32 bj | 0 | 0 | 229 | 229 | 0,00% |
| Příjmy 2 | | NEDAŇOVÉ PŘÍJMY | 36 208 | 37 388 | 45 015 | 7 627 | 120,40% |

# Rozpočet bytového hospodářství pro rok 2020

**pod správou Bytservisu**

příloha č. 3

**org.284,2005,2228,7111**

## v tis. Kč

| **Výnosy** / účtováno na spec. účtu bytového hospodářství/ | rozpočet | skutečnost |
|---|---|---|
| **Nájemné z bytů - celkem** | 56 436 | 57 227 |
| **Nájemné z nebytových prostor celkem** | 1 879 | 1 537 |
| **Nájemné z bytů a nebytových prostor celkem** | 58 315 | 58 764 |
| ostatní výnosy | | 431 |
| **Výnosy celkem** | 58 315 | 59 195 |

| **Náklady /** účtováno na spec. účtu bytového hospodářství/ | | |
|---|---|---|
| revize,běžné opravy, / viz přiložený seznam/ | 13 450 | 12 768 |
| | | |
| **Náklady celkem** | 13 450 | 12 768 |
| | | |
| **Hospodářský výsledek / náklady - výnosy** | 44 865 | 46 427 |

příloha č. 3

| Běžné výdaje do bytového hospodářství - pod správou Bytservisu | plán 2020 | skutečnost 1-12/2020 |
|---|---|---|
| poštovné + banka | 150 000 | 177 088 |
| revize, zadávání PD | 250 000 | 135 892 |
| protipožární výbava domů | 200 000 | 193 027 |
| deratizace, dezinsekce | 200 000 | 191 708 |
| protiplísňová opatření | 100 000 | 42 204 |
| výměna radiátorů a ventilů | 650 000 | 532 414 |
| výměna RTN + vyúčtování topení | 300 000 | 317 287 |
| výměna WC | 200 000 | 116 276 |
| výměna umyvadel (dodávka + montáž) | 100 000 | 42 494 |
| výměna bojlerů | 550 000 | 335 262 |
| výměna van | 500 000 | 452 944 |
| výměna baterií | 200 000 | 176 229 |
| výměna vodoměrů TUV | 400 000 | 132 341 |
| drobné truhlářské práce (výměna oken a dveří) | 600 000 | 620 191 |
| údržba, havárie, drobné opravy | 3 000 000 | 2 303 933 |
| oprava komínů po revizích | 100 000 | 241 034 |
| zámeč. a klemp. práce | 200 000 | 232 572 |
| PVC | 800 000 | 1 106 636 |
| revitalizace starých bytů | 1 000 000 | 1 060 913 |
| zednické práce | 700 000 | 1 150 960 |
| oprava zvonk.a tel.systémů | 50 000 | 10 740 |
| výměna střešní krytiny čp. 132 | 800 000 | 745 740 |
| výměna ležáků - Pravdova 1060 - 1068 ležaté rozvody TUV, cirkulace-**realizace v r.2020** | 1 400 000 | 1 602 971 |
| | | |
| oprava střech č.p.672-675 | 350 000 | 112 010 |
| opravy výtahů | 200 000 | 307 856 |
| opravy lodžií Nerudova 1054, 1055 | 200 000 | 200 000 |
| výměna stoupaček Sirkařská 979 - havarijní stav | 250 000 | 227 373 |
| | | |
| **Celkem** | **13 450 000** | **12 768 095** |

## Stav úvěrů, návrat. výpomocí a půjček Města Sušice k 31.12.2020

příloha č. 4

| Tato částka obsahuje pouze zůstatek nesplacené jistiny, nikoliv úroků | | | | | | | | |
|---|---|---|---|---|---|---|---|---|
| účet číslo | Účel | Poskytovatel | Výše | Produkt | Vznik | Splatnost | Úrok v % p.a. | Stav k 31.12.2020 |
| 451 | **96 b.j. - refinancovaný** | ČS a.s. | **29 000 000** | Hypotéční úvěr | 25.11.13 | **25.12.24** | 1M Pribor + 0,45% | 10 545 452 |
| 451 | **Bazén** | ČS a.s. | **90 000 000** | Investiční úvěr | 18.1.1.12 | **25.12.26** | 1MPRIBOR+0,2 | 41 538 468 |
| | **Úvěry celkem** | | | | | | | **52 083 920** |
| | | | | | | | | |
| | | | | | | | | |
| 459 | **Půdní vestavby** | nájemce | **8 082 911** | půjčka-nájemníci | | | 10b.j. | 105 371 |
| | | nájemce | **343 000** | půjčka nájemníci | | | č.p.238 | 26 200 |
| | **Byty celkem** | | | | | | | **131 571** |
| | | | | | | | | |
| | **Celkem** | | **127 425 911** | | | | | **52 215 491** |

| | | | | | | | | |
|---|---|---|---|---|---|---|---|---|
| | | nájemce | **3 300 000** | půjčka Družstvo | | | zatím bez úroku 9 bj. | 3 300 000 |

## Splátkový kalendář - půjčky, úvěry, hypotéky

**příloha č. 5**

| | org. | 2021 | 2022 | 2023 | 2024 | 2025 | 2026 | 2021-2026 |
|---|---|---|---|---|---|---|---|---|
| **Půdní vestavby** | **269** | **96 240** | **31 141** | **4 190** | **0** | **0** | **0** | **131 571** |
| 5.května ,Kloster. | | 74 640 | 26 541 | 4 190 | | | | 105 371 |
| č.p. 238/III | | 21 600 | 4 600 | | | | | 26 200 |
| | | | | | | | | 0 |
| **Bazén** | **903** | | | | | | | 0 |
| **90 mil** | | 6 924 000 | 6 924 000 | 6 924 000 | 6 924 000 | 6 924 000 | 6 924 000 | 41 544 000 |
| | | 1 534 000 | 1 258 000 | 981 000 | 704 000 | 427 000 | 150 000 | 5 054 000 |
| | | | | | | | | |
| **Bytová výstavba** | | | | | | | | |
| 96 bj 29 000 tis. | **904** | 2 637 000 | 2 637 000 | 2 637 000 | 2 637 000 | | | 10 548 000 |
| /pův 45 mil-refinancováno/ | **904** | 374 000 | 268 000 | 163 000 | 58 000 | | | 863 000 |
| ***Celkem - jistina*** | | **9 657 240** | **9 592 141** | **9 565 190** | **9 561 000** | **6 924 000** | **6 924 000** | **52 223 571** |
| ***Celkem - úrok*** | | **1 908 000** | **1 526 000** | **1 144 000** | **762 000** | **427 000** | **150 000** | **5 917 000** |
| **CELKEM** | | **11 565 240** | **11 118 141** | **10 709 190** | **10 323 000** | **7 351 000** | **7 074 000** | **58 140 571** |

DaKan
ING. DAVID VIČAR
ing. David Vičar * K Remízku 33a * 301 00 Plzeň - Lhota
auditor č.oprávnění 2390 * daňový poradce evidenční č.3868
web : http://www.dakan.cz * e-mail : podatelna@dakan.cz
IČ 626 28 712 * tel: 725 862 971

# Zpráva o výsledku přezkoumání hospodaření

**územního samosprávného celku**

# Město Sušice

**za období od 1.1.2020 do 31.12.2020**

## I. VŠEOBECNÉ INFORMACE

**Název ÚSC: Město Sušice**
**Statutární orgán ÚSC:** starosta
**Sídlo:** Náměstí Svobody 138, 342 01 Sušice
**IČ:** 002 56 129

**Auditor:** Ing. David Vičar, č.osvědčení 2390

Jména osob provádějících přezkoumání hospodaření: Ing. David Vičar, Jana Deáková
Další osoby podílející se na přezkoumání hospodaření: nejsou

**Místo přezkoumání:** v sídle ÚSC, v sídle auditora

**Období, ve kterém bylo přezkoumání hospodaření provedeno:**

- Dílčí přezkoumání hospodaření proběhlo ve dnech od 1.12.2020 – 15.12.2020
- Závěrečné přezkoumání proběhlo v období od 15.2.2021 do 14.5.2021

## II. PŘEDMĚT PŘEZKOUMÁNÍ HOSPODAŘENÍ

Předmětem přezkoumání jsou podle ustanovení §2 odst. 1 zákona č. 420/2004 Sb., údaje o ročním hospodaření, tvořící součást závěrečného účtu podle §17 odst. 2 a 3 zákona č. 250/2000 Sb., o rozpočtových pravidlech územních rozpočtů, ve znění pozdějších předpisů, a to:

a) plnění příjmů a výdajů rozpočtu včetně peněžních operací, týkajících se rozpočtových prostředků,
b) finanční operace, týkající se tvorby a použití peněžních fondů,
c) náklady a výnosy podnikatelské činnosti obce/města,
d) peněžní operace, týkající se sdružených prostředků vynakládaných na základě smlouvy mezi dvěma nebo více územními celky, anebo na základě smlouvy s jinými právnickými nebo fyzickými osobami,
e) finanční operace, týkající se cizích zdrojů ve smyslu právních předpisů o účetnictví,
f) hospodaření a nakládání s prostředky poskytnutými z Národního fondu a s dalšími prostředky ze zahraničí poskytnutými na základě mezinárodních smluv,
g) vyúčtování a vypořádání finančních vztahů ke státnímu rozpočtu, k rozpočtům krajů, k rozpočtům obcí, k jiným rozpočtům, ke státním fondům a k dalším osobám.

Předmětem přezkoumání v souladu s ustanovením § 2 odst. 2 zákona č. 420/2004 Sb. jsou dále oblasti:

a) nakládání a hospodaření s majetkem ve vlastnictví ÚSC
b) nakládání a hospodaření s majetkem státu, s nímž hospodaří územní celek,
c) zadávání a uskutečňování veřejných zakázek, s výjimkou úkonů a postupů přezkoumaných orgánem dohledu podle zákona č. 137/2006 Sb., o veřejných zakázkách, ve znění pozdějších předpisů,
d) stav pohledávek a závazků a nakládání s nimi,
e) ručení za závazky fyzických a právnických osob,
f) zastavování movitých a nemovitých věcí ve prospěch třetích osob,
g) zřizování věcných břemen k majetku ÚSC,

h) účetnictví vedené ÚSC.
i) ověření poměru dluhu územního celku k průměru jeho příjmů za poslední 4 rozpočtové roky podle právního předpisu upravujícího rozpočtovou odpovědnost.

## III. HLEDISKA PŘEZKOUMÁNÍ HOSPODAŘENÍ

Předmět přezkoumání podle ustanovení §3 zákona č. 420/2004 Sb. (viz bod II. této zprávy) se ověřuje z hlediska:

a) dodržování povinností stanovených zvláštními právními předpisy,
b) souladu hospodaření s finančními prostředky ve srovnání s rozpočtem,
c) dodržení účelu poskytnuté dotace nebo návratné finanční výpomoci a podmínek jejich použití,
d) věcné a formální správnosti dokladů o přezkoumávaných operacích.

Právní předpisy použité při přezkoumání hospodaření pokrývající výše uvedená hlediska jsou uvedeny v **příloze A**, která je nedílnou součástí této zprávy.

## IV. DEFINOVÁNÍ ODPOVĚDNOSTÍ

Za hospodaření, které bylo předmětem přezkoumání a za jeho zobrazení v účetních a finančních výkazech, je odpovědný statutární orgán ÚSC.

Naší úlohou je, na základě provedeného přezkoumání hospodaření, vydat zprávu o výsledku přezkoumání hospodaření. Přezkoumání hospodaření jsme provedli v souladu se zákonem č. 93/2009 Sb., o auditorech a o změně některých zákonů, ve znění pozdějších předpisů, auditorským standardem č. 52 a dalšími relevantními přepisy vydanými Komorou auditorů České republiky a s ustanoveními § 2, 3, 10 a 17 odst. 2 zákona č. 420/2004 Sb. V souladu s těmito předpisy jsme povinni dodržovat etické normy a naplánovat a provést přezkoumání hospodaření tak, abychom získali omezenou jistotu, zda hospodaření ÚSC je v souladu s hledisky přezkoumání hospodaření (viz bod III. této zprávy).

## V. RÁMCOVÝ ROZSAH PRACÍ, DOKLADY A MATERIÁLY VYUŽITÉ PŘI PŘEZKOUMÁNÍ

Za účelem vykonání přezkoumání hospodaření ÚSC byly použity postupy ke shromáždění dostatečných a vhodných důkazních informací. Tyto postupy jsou svým rozsahem menší než u zakázky poskytující přiměřenou jistotu a jsou auditorem aplikovány na základě jeho odborného úsudku včetně vyhodnocení rizik významných (materiálních) chyb a nedostatků. Při vyhodnocování těchto rizik auditor bere v úvahu vnitřní kontrolní systém ÚSC Použité postupy zahrnují výběrový způsob šetření a významnost (materialitu) jednotlivých skutečností.

**Při přezkoumání byly využity tyto doklady a materiály:**
Rozpočtový výhled, rozpočet, rozpočtová opatření
Návrh závěrečného účtu
Účetní a finanční výkazy
Účetní doklady
Inventarizační dokumentace
Zápisy z jednání orgánů ÚSC

## VI. ZÁVĚR ZPRÁVY O VÝSLEDKU PŘEZKOUMÁNÍ HOSPODAŘENÍ

### A. VYJÁDŘENÍ K SOULADU HOSPODAŘENÍ S HLEDISKY PŘEZKOUMÁNÍ HOSPODAŘENÍ

Na základě námi provedeného přezkoumání hospodaření ÚSC Město Sušice jsme, nezjistili žádnou skutečnost, která by nás vedla k přesvědčení, že přezkoumávané hospodaření není ve všech významných (materiálních) ohledech v souladu s hledisky přezkoumání hospodaření uvedenými v bodě III. této zprávy.

### B. VYJÁDŘENÍ OHLEDNĚ CHYB A NEDOSTATKŮ

Zákon č. 420/2004 Sb., o přezkoumávání hospodaření územních samosprávných celků a dobrovolných svazků obcí, ve znění pozdějších předpisů, stanoví, abychom ve zprávě uvedli závěr podle ustanovení § 10 odst. 2 písm. d) a odst. 3 citovaného zákona. Toto ustanovení vyžaduje, abychom ve své zprávě o výsledku přezkoumání hospodaření uvedli, zda při přezkoumání hospodaření byly zjištěny chyby a nedostatky a v čem případně spočívaly, a to bez ohledu na jejich významnost (materialitu) a jejich vztah k hospodaření ÚSC jako celku.

Při přezkoumání hospodaření ÚSC Město Sušice za rok 2020 jsme nezjistili žádné chyby a nedostatky.

**Stanovisko ÚSC:**
Stanovisko ÚSC k návrhu zprávy o výsledku nebylo předloženo.

### C. UPOZORNĚNÍ NA PŘÍPADNÁ RIZIKA

Není případné.

# Plnění I-XII/2020 ( v tis. Kč)

| ORG | Název org. | Pol | Název položky | RS 2020 | RU 2020 (1-12) | Úč 2020 (1-12) | Úč 2020 (1-12)-RU 2020 | Úč 2020 (1-12)/RU 2020 (1-12) |
|---|---|---|---|---|---|---|---|---|
| P 1 | | 1361 | Správní poplatky | 30 | 30 | 40 | 10 | 131,67% |
| P 1 | Správní poplatky - svatební | | | 30 | 30 | 40 | 10 | 131,67% |
| P 2 | | 1361 | Správní poplatky | 110 | 110 | 104 | -6 | 94,91% |
| P 2 | Správ.popl.-rybářské a myslivost | | | 110 | 110 | 104 | -6 | 94,91% |
| P 3 | | 1361 | Správní poplatky | 600 | 600 | 908 | 308 | 151,27% |
| P 3 | Správ.popl.-stavební | | | 600 | 600 | 908 | 308 | 151,27% |
| P 5 | | 1361 | Správní poplatky | 70 | 70 | 196 | 126 | 280,64% |
| P 5 | Správ.popl.- stavební povolení ŽP | | | 70 | 70 | 196 | 126 | 280,64% |
| P 7 | | 2324 | Přijaté nekapitálové příspěvky a náhrady | 80 | 80 | 98 | 18 | 122,48% |
| P 7 | Správní řízení | | | 80 | 80 | 98 | 18 | 122,48% |
| P 9 | | 1361 | Správní poplatky | 50 | 50 | 76 | 26 | 151,80% |
| P 9 | Správ.popl.-komunikace | | | 50 | 50 | 76 | 26 | 151,80% |
| P 10 | | 1361 | Správní poplatky | 100 | 100 | 113 | 13 | 112,91% |
| P 10 | Správ.popl.-matrika, ověř. | | | 100 | 100 | 113 | 13 | 112,91% |
| P 11 | | 1361 | Správní poplatky | 150 | 150 | 137 | -13 | 91,32% |
| P 11 | Správ.popl.-živnost.list | | | 150 | 150 | 137 | -13 | 91,32% |
| P 12 | | 1361 | Správní poplatky | 10 | 10 | 11 | 1 | 105,15% |
| P 12 | Správ.popl.-evidence zem. podnikatele | | | 10 | 10 | 11 | 1 | 105,15% |
| P 13 | | 1361 | Správní poplatky | 2 500 | 2 220 | 2 647 | 427 | 119,24% |
| P 13 | Správ.popl.-doprava | | | 2 500 | 2 220 | 2 647 | 427 | 119,24% |
| P 15 | | 1353 | Příjmy za ZOZ od žadatelů o řidičské oprávnění | 350 | 350 | 341 | -10 | 97,29% |
| P 15 | Správ.popl.-autoškola-doprava | | | 350 | 350 | 341 | -10 | 97,29% |
| P 16 | | 1361 | Správní poplatky | 40 | 40 | 60 | 20 | 150,38% |
| P 16 | Správ.popl.-OP | | | 40 | 40 | 60 | 20 | 150,38% |
| P 17 | | 1361 | Správní poplatky | 500 | 200 | 216 | 16 | 108,10% |
| P 17 | Správ.popl-CD | | | 500 | 200 | 216 | 16 | 108,10% |
| P 18 | | 1361 | Správní poplatky | 0 | 0 | 2 | 2 | 0,00% |
| P 18 | Správ.popl.-podání žádosti | | | 0 | 0 | 2 | 2 | 0,00% |
| P 27 | | 1361 | Správní poplatky | 30 | 30 | 31 | 1 | 102,53% |
| P 27 | Výpis z katastru nemovitostí | | | 30 | 30 | 31 | 1 | 102,53% |
| P 28 | | 2111 | Příjmy z poskytování služeb a výrobků | 8 | 8 | 13 | 5 | 158,74% |

## Plnění I-XII/2020 ( v tis. Kč)

| ORG | Název org. | Pol | Název položky | RS 2020 | RU 2020 (1-12) | Úč 2020 (1-12) | Úč 2020 (1-12)-RU 2020 | Úč 2020 (1-12)/RU 2020 (1-12) |
|---|---|---|---|---|---|---|---|---|
| P 28 | Popl.za kopírování | | | 8 | 8 | 13 | 5 | 158,74% |
| P 30 | | 1361 | Správní poplatky | 0 | 0 | 0 | 0 | 0,00% |
| P 30 | Výpis z rejstříku trestů | | | 0 | 0 | 0 | 0 | 0,00% |
| P 32 | | 1361 | Správní poplatky | 0 | 0 | 0 | 0 | 0,00% |
| P 32 | Konverze - datové schránky | | | 0 | 0 | 0 | 0 | 0,00% |
| P 59 | | 2112 | Příjmy z prodeje zboží (jinak nakoupeného za účelem p | 3 | 3 | 4 | 1 | 144,33% |
| P 59 | Recepty a žádanky na omamné látky | | | 3 | 3 | 4 | 1 | 144,33% |
| P 87 | | 2322 | Přijaté pojistné náhrady | 0 | 1 062 | 1 247 | 185 | 117,43% |
| P 87 | Náhrada škod od pojišťovny | | | 0 | 1 062 | 1 247 | 185 | 117,43% |
| P 88 | | 4112 | Neinvest. přijaté transfery ze stát. rozp. v rámci souhrn | 22 000 | 23 961 | 23 961 | 0 | 100,00% |
| P 88 | Globální dotace | | | 22 000 | 23 961 | 23 961 | 0 | 100,00% |
| P 89 | | 1122 | Daň z příjmů právnických osob za obce | 0 | 16 174 | 16 174 | 0 | 100,00% |
| P 89 | Daň z příjmů-město-proúčtován | | | 0 | 16 174 | 16 174 | 0 | 100,00% |
| P 90 | | 1340 | Poplatek za provoz systému nakládání s komunálními | 5 300 | 5 300 | 5 442 | 142 | 102,68% |
| P 90 | | 1341 | Poplatek ze psů | 350 | 350 | 402 | 52 | 114,80% |
| P 90 | Místní poplatky | | | 5 650 | 5 650 | 5 844 | 194 | 103,43% |
| P 92 | | 2141 | Příjmy z úroků (část) | 500 | 1 080 | 1 262 | 182 | 116,90% |
| P 92 | Úroky z účtů, bankovní poplatky | | | 500 | 1 080 | 1 262 | 182 | 116,90% |
| P 93 | | 1356 | Příjmy úhrad za dobývání nerostů a poplatků za geolo | 0 | 0 | 6 | 6 | 0,00% |
| P 93 | Příjmy z úhrad z dobývacího prostoru | | | 0 | 0 | 6 | 6 | 0,00% |
| P 96 | | 1381 | Daň z hazardních her s výjimkou dílčí daně z technicky | 400 | 400 | 1 085 | 685 | 271,15% |
| P 96 | | 1385 | Dílčí daň z technických her | 100 | 100 | 0 | -100 | 0,29% |
| P 96 | Hrací automaty - % ze zisku | | | 500 | 500 | 1 085 | 585 | 216,98% |
| P 99 | | 1111 | Daň z příjmů fyzických osob placená plátci | 44 500 | 39 710 | 40 606 | 896 | 102,26% |
| P 99 | | 1112 | Daň z příjmů fyzických osob placená poplatníky | 700 | 700 | 629 | -71 | 89,81% |
| P 99 | | 1113 | Daň z příjmů fyzických osob vybíraná srážkou | 3 900 | 3 900 | 3 834 | -66 | 98,32% |
| P 99 | | 1121 | Daň z příjmů právnických osob | 32 800 | 24 800 | 28 696 | 3 896 | 115,71% |
| P 99 | | 1211 | Daň z přidané hodnoty | 83 400 | 80 250 | 78 735 | -1 515 | 98,11% |
| P 99 | | 1334 | Odvody za odnětí půdy ze zemědělského půdního fondu | 0 | 0 | 25 | 25 | 0,00% |
| P 99 | | 1511 | Daň z nemovitých věcí | 7 700 | 7 700 | 7 711 | 11 | 100,14% |
| P 99 | DANĚ-příjem města od FÚ | | | 173 000 | 157 060 | 160 236 | 3 176 | 102,02% |

# Plnění I-XII/2020 ( v tis. Kč)

| ORG | Název org. | Pol | Název položky | RS 2020 | RU 2020 (1-12) | Úč 2020 (1-12) | Úč 2020 (1-12)-RU 2020 | Úč 2020 (1-12)/RU 2020 (1-12) |
|---|---|---|---|---|---|---|---|---|
| P 100 | | 2212 | Sankční platby přijaté od jiných subjektů | 70 | 70 | 58 | -12 | 82,84% |
| P 100 | Pokuty-přestupky | | | 70 | 70 | 58 | -12 | 82,84% |
| P 101 | | 2212 | Sankční platby přijaté od jiných subjektů | 0 | 0 | 5 | 5 | 0,00% |
| P 101 | Výstavba-pokuty | | | 0 | 0 | 5 | 5 | 0,00% |
| P 102 | | 2212 | Sankční platby přijaté od jiných subjektů | 500 | 500 | 916 | 416 | 183,11% |
| P 102 | | 2329 | Ostatní nedaňové příjmy jinde nezařazené | 0 | 0 | 4 | 4 | 0,00% |
| P 102 | Pokuty-odbor dopravy | | | 500 | 500 | 920 | 420 | 183,96% |
| P 105 | | 2212 | Sankční platby přijaté od jiných subjektů | 0 | 0 | 40 | 40 | 0,00% |
| P 105 | Pokuty-památková péče | | | 0 | 0 | 40 | 40 | 0,00% |
| P 106 | | 2212 | Sankční platby přijaté od jiných subjektů | 20 | 20 | 34 | 14 | 168,50% |
| P 106 | Pokuty-životní prostředí | | | 20 | 20 | 34 | 14 | 168,50% |
| P 107 | | 2212 | Sankční platby přijaté od jiných subjektů | 150 | 150 | 405 | 255 | 269,67% |
| P 107 | Blokové pokuty - MP, doprava,živnost. | | | 150 | 150 | 405 | 255 | 269,67% |
| P 108 | | 2212 | Sankční platby přijaté od jiných subjektů | 0 | 0 | 4 | 4 | 0,00% |
| P 108 | Pokuty Česká inspekce životního prostředí | | | 0 | 0 | 4 | 4 | 0,00% |
| P 116 | | 2212 | Sankční platby přijaté od jiných subjektů | 15 | 15 | 15 | 0 | 101,33% |
| P 116 | Pokuty - OP | | | 15 | 15 | 15 | 0 | 101,33% |
| P 120 | | 1343 | Poplatek za užívání veřejného prostranství | 160 | 86 | 92 | 6 | 107,27% |
| P 120 | Poplatky, užív.veř.prostr. - trhy | | | 160 | 86 | 92 | 6 | 107,27% |
| P 122 | | 1343 | Poplatek za užívání veřejného prostranství | 0 | 0 | 0 | 0 | 0,00% |
| P 122 | | 2131 | Příjmy z pronájmu pozemků | 54 | 54 | 65 | 11 | 121,20% |
| P 122 | Pozemky-jednorázové pronájmy | | | 54 | 54 | 66 | 12 | 121,46% |
| P 123 | | 2111 | Příjmy z poskytování služeb a výrobků | 50 | 50 | 37 | -13 | 74,54% |
| P 123 | Reklamy, stojany | | | 50 | 50 | 37 | -13 | 74,54% |
| P 125 | | 2131 | Příjmy z pronájmu pozemků | 0 | 0 | 7 | 7 | 0,00% |
| P 125 | | 2132 | Příjmy z pronájmu ostatních nemovitých věcí a jejich č | 2 749 | 2 383 | 2 357 | -26 | 98,91% |
| P 125 | | 2133 | Příjmy z pronájmu movitých věcí | 0 | 0 | 62 | 62 | 0,00% |
| P 125 | | 2324 | Přijaté nekapitálové příspěvky a náhrady | 0 | 0 | 7 | 7 | 0,00% |
| P 125 | Pronájem nebytových prostor | | | 2 749 | 2 383 | 2 433 | 50 | 102,09% |
| P 126 | | 1343 | Poplatek za užívání veřejného prostranství | 130 | 0 | 0 | 0 | 0,00% |
| P 126 | Sušické kulturní léto | | | 130 | 0 | 0 | 0 | 0,00% |

## Plnění I-XII/2020 ( v tis. Kč)

| ORG | Název org. | Pol | Název položky | RS 2020 | RU 2020 (1-12) | Úč 2020 (1-12) | Úč 2020 (1-12)-RU 2020 | Úč 2020 (1-12)/RU 2020 (1-12) |
|---|---|---|---|---|---|---|---|---|
| P 150 | | 1343 | Poplatek za užívání veřejného prostranství | 2 440 | 2 040 | 2 112 | 72 | 103,54% |
| P 150 | | 2111 | Příjmy z poskytování služeb a výrobků | 90 | 90 | 90 | 0 | 100,00% |
| P 150 | Parkovací automaty+karty | | | 2 530 | 2 130 | 2 202 | 72 | 103,39% |
| P 151 | | 1343 | Poplatek za užívání veřejného prostranství | 200 | 200 | 228 | 28 | 114,18% |
| P 151 | Pronájem náměstí-pouť | | | 200 | 200 | 228 | 28 | 114,18% |
| P 152 | | 2131 | Příjmy z pronájmu pozemků | 325 | 325 | 1 040 | 715 | 320,11% |
| P 152 | Pronájem pozemků | | | 325 | 325 | 1 040 | 715 | 320,11% |
| P 154 | | 2119 | Ostatní příjmy z vlastní činnosti | 20 | 20 | 80 | 60 | 399,30% |
| P 154 | Věcná břemena | | | 20 | 20 | 80 | 60 | 399,30% |
| P 155 | | 2131 | Příjmy z pronájmu pozemků | 95 | 3 | 3 | 0 | 92,71% |
| P 155 | Pronájem veř. prostranství | | | 95 | 3 | 3 | 0 | 92,71% |
| P 178 | | 4152 | Neinv.přijaté transfery od mezinár. inst. a některých ci | 0 | 0 | 15 | 15 | 0,00% |
| P 178 | Douzelage | | | 0 | 0 | 15 | 15 | 0,00% |
| P 179 | | 2111 | Příjmy z poskytování služeb a výrobků | 150 | 65 | 36 | -29 | 55,85% |
| P 179 | | 2133 | Příjmy z pronájmu movitých věcí | 10 | 10 | 45 | 35 | 454,97% |
| P 179 | | 2449 | Ostatní splátky půjčených prostředků od veřej. rozpoč | 0 | 0 | 41 | 41 | 0,00% |
| P 179 | Cestovní ruch | | | 160 | 75 | 123 | 48 | 164,31% |
| P 183 | | 2324 | Přijaté nekapitálové příspěvky a náhrady | 0 | 0 | 21 | 21 | 0,00% |
| P 183 | Příspěvky na sportovní činnost dětí | | | 0 | 0 | 21 | 21 | 0,00% |
| P 184 | | 2229 | Ostatní přijaté vratky transferů | 0 | 0 | 5 | 5 | 0,00% |
| P 184 | Příspěvek zájmovým org.-granty | | | 0 | 0 | 5 | 5 | 0,00% |
| P 194 | | 2324 | Přijaté nekapitálové příspěvky a náhrady | 0 | 0 | 3 | 3 | 0,00% |
| P 194 | Příspěvky-reprezentace města /dospělí/ | | | 0 | 0 | 3 | 3 | 0,00% |
| P 201 | | 2143 | Kursové rozdíly v příjmech | 0 | 0 | 0 | 0 | 0,00% |
| P 201 | | 2310 | Příjmy z prodeje krátkodobého a drobného dlouhodob | 0 | 0 | 1 | 1 | 0,00% |
| P 201 | | 2324 | Přijaté nekapitálové příspěvky a náhrady | 0 | 0 | 168 | 168 | 0,00% |
| P 201 | | 2329 | Ostatní nedaňové příjmy jinde nezařazené | 0 | 0 | 1 | 1 | 0,00% |
| P 201 | | 4111 | Neinvestiční přijaté transfery z všeobecné pokladní spr | 0 | 401 | 401 | 0 | 100,00% |
| P 201 | | 4116 | Ostatní neinvestiční přijaté transfery ze státního rozpo | 3 030 | 4 343 | 4 343 | 0 | 100,00% |
| P 201 | | 4121 | Neinvestiční přijaté transfery od obcí | 35 | 35 | 47 | 12 | 133,40% |
| P 201 | | 4122 | Neinvestiční přijaté transfery od krajů | 0 | 25 | 25 | 0 | 100,00% |

Plnění I-XII/2020 ( v tis. Kč)

| ORG | Název org. | Pol | Název položky | RS 2020 | RU 2020 (1-12) | Úč 2020 (1-12) | Úč 2020 (1-12)-RU 2020 | Úč 2020 (1-12)/RU 2020 (1-12) |
|---|---|---|---|---|---|---|---|---|
| P 201 | Hospodářská správa města | | | 3 065 | 4 804 | 4 985 | 181 | 103,78% |
| P 203 | | 2324 | Přijaté nekapitálové příspěvky a náhrady | 0 | 0 | 24 | 24 | 0,00% |
| P 203 | | 2329 | Ostatní nedaňové příjmy jinde nezařazené | 0 | 0 | 1 | 1 | 0,00% |
| P 203 | Přísudky | | | 0 | 0 | 25 | 25 | 0,00% |
| P 208 | | 2122 | Odvody příspěvkových organizací | 0 | 0 | 59 | 59 | 0,00% |
| P 208 | MŠ Tylova | | | 0 | 0 | 59 | 59 | 0,00% |
| P 209 | | 2122 | Odvody příspěvkových organizací | 0 | 0 | 79 | 79 | 0,00% |
| P 209 | MŠ Smetanova | | | 0 | 0 | 79 | 79 | 0,00% |
| P 213 | | 2122 | Odvody příspěvkových organizací | 0 | 0 | 18 | 18 | 0,00% |
| P 213 | ZŠ T.G.M. | | | 0 | 0 | 18 | 18 | 0,00% |
| P 215 | | 2122 | Odvody příspěvkových organizací | 0 | 0 | 57 | 57 | 0,00% |
| P 215 | Základní umělecká škola | | | 0 | 0 | 57 | 57 | 0,00% |
| P 216 | | 2122 | Odvody příspěvkových organizací | 0 | 0 | 87 | 87 | 0,00% |
| P 216 | ZŠ Lerchova | | | 0 | 0 | 87 | 87 | 0,00% |
| P 220 | | 2122 | Odvody příspěvkových organizací | 0 | 0 | 109 | 109 | 0,00% |
| P 220 | ŠJ Nuželická | | | 0 | 0 | 109 | 109 | 0,00% |
| P 232 | | 2132 | Příjmy z pronájmu ostatních nemovitých věcí a jejich č | 250 | 250 | 235 | -15 | 93,99% |
| P 232 | | 2324 | Přijaté nekapitálové příspěvky a náhrady | 0 | 0 | 42 | 42 | 0,00% |
| P 232 | | 4116 | Ostatní neinvestiční přijaté transfery ze státního rozpo | 0 | 38 | 38 | 0 | 100,00% |
| P 232 | | 4121 | Neinvestiční přijaté transfery od obcí | 0 | 0 | 2 | 2 | 0,00% |
| P 232 | Hasičský sbor Sušice | | | 250 | 288 | 317 | 29 | 110,22% |
| P 233 | | 4116 | Ostatní neinvestiční přijaté transfery ze státního rozpo | 0 | 15 | 15 | 0 | 100,00% |
| P 233 | | 4122 | Neinvestiční přijaté transfery od krajů | 0 | 22 | 22 | 0 | 100,00% |
| P 233 | Hasičský sbor Volšovy | | | 0 | 37 | 37 | 0 | 100,00% |
| P 237 | | 4116 | Ostatní neinvestiční přijaté transfery ze státního rozpo | 0 | 1 | 1 | 0 | 100,00% |
| P 237 | | 4122 | Neinvestiční přijaté transfery od krajů | 0 | 22 | 22 | 0 | 100,00% |
| P 237 | Hasičský sbor Chmelná | | | 0 | 23 | 23 | 0 | 100,00% |
| P 239 | | 2321 | Přijaté neinvestiční dary | 0 | 81 | 82 | 1 | 100,62% |
| P 239 | Civilní připravenost na krizové stavy | | | 0 | 81 | 82 | 1 | 100,62% |
| P 248 | | 2324 | Přijaté nekapitálové příspěvky a náhrady | 0 | 0 | 22 | 22 | 0,00% |
| P 248 | | 4131 | Převody z vlastních fondů hospodářské (podnikatelské | 1 350 | 1 350 | 1 115 | -235 | 82,56% |

## Plnění I-XII/2020 ( v tis. Kč)

| ORG | Název org. | Pol | Název položky | RS 2020 | RU 2020 (1-12) | Úč 2020 (1-12) | Úč 2020 (1-12)-RU 2020 | Úč 2020 (1-12)/RU 2020 (1-12) |
|---|---|---|---|---|---|---|---|---|
| P 248 | Penzion - byty | | | 1 350 | 1 350 | 1 137 | -213 | 84,21% |
| P 250 | | 4116 | Ostatní neinvestiční přijaté transfery ze státního rozpo | 0 | 20 624 | 20 624 | 0 | 100,00% |
| P 250 | | 4122 | Neinvestiční přijaté transfery od krajů | 0 | 27 745 | 27 745 | 0 | 100,00% |
| P 250 | Sociální služby města Sušice | | | 0 | 48 369 | 48 369 | 0 | 100,00% |
| P 251 | | 2129 | Ostatní odvody přebytků organizací s přímým vztahem | 0 | 0 | 2 048 | 2 048 | 0,00% |
| P 251 | | 2132 | Příjmy z pronájmu ostatních nemovitých věcí a jejich č | 3 070 | 3 070 | 3 156 | 86 | 102,79% |
| P 251 | Nemocnice | | | 3 070 | 3 070 | 5 204 | 2 134 | 169,50% |
| P 252 | | 2132 | Příjmy z pronájmu ostatních nemovitých věcí a jejich č | 388 | 388 | 388 | 0 | 99,94% |
| P 252 | | 2133 | Příjmy z pronájmu movitých věcí | 390 | 390 | 398 | 8 | 102,10% |
| P 252 | | 2451 | Splátky půjčených prostředků od příspěvkových organ | 280 | 280 | 280 | 0 | 100,00% |
| P 252 | | 4122 | Neinvestiční přijaté transfery od krajů | 0 | 441 | 441 | 0 | 100,00% |
| P 252 | Sušické kulturní centrum - PO | | | 1 058 | 1 499 | 1 507 | 8 | 100,53% |
| P 263 | | 2111 | Příjmy z poskytování služeb a výrobků | 19 | 19 | 16 | -3 | 86,73% |
| P 263 | | 2112 | Příjmy z prodeje zboží (jinak nakoupeného za účelem p | 250 | 250 | 298 | 48 | 119,26% |
| P 263 | Městské informační centrum | | | 269 | 269 | 315 | 46 | 116,96% |
| P 264 | | 2212 | Sankční platby přijaté od jiných subjektů | 20 | 20 | 25 | 5 | 123,32% |
| P 264 | | 4116 | Ostatní neinvestiční přijaté transfery ze státního rozpo | 0 | 162 | 162 | 0 | 100,00% |
| P 264 | Městská policie | | | 20 | 182 | 187 | 5 | 102,56% |
| P 267 | | 2132 | Příjmy z pronájmu ostatních nemovitých věcí a jejich č | 5 024 | 5 024 | 5 024 | 0 | 100,01% |
| P 267 | Bytservis-tepelné hospodářství - kotelny | | | 5 024 | 5 024 | 5 024 | 0 | 100,01% |
| P 273 | | 4122 | Neinvestiční přijaté transfery od krajů | 0 | 50 | 50 | 0 | 100,00% |
| P 273 | Údržba VKP Kalich | | | 0 | 50 | 50 | 0 | 100,00% |
| P 276 | | 2111 | Příjmy z poskytování služeb a výrobků | 121 | 121 | 103 | -18 | 84,82% |
| P 276 | Veřejné WC | | | 121 | 121 | 103 | -18 | 84,82% |
| P 279 | | 2111 | Příjmy z poskytování služeb a výrobků | 500 | 500 | 725 | 225 | 145,05% |
| P 279 | | 2132 | Příjmy z pronájmu ostatních nemovitých věcí a jejich č | 0 | 0 | 47 | 47 | 0,00% |
| P 279 | | 2133 | Příjmy z pronájmu movitých věcí | 2 198 | 2 198 | 2 152 | -46 | 97,90% |
| P 279 | | 2324 | Přijaté nekapitálové příspěvky a náhrady | 800 | 800 | 1 516 | 716 | 189,48% |
| P 279 | | 4121 | Neinvestiční přijaté transfery od obcí | 37 | 37 | 44 | 7 | 119,11% |
| P 279 | Komunální odpady | | | 3 535 | 3 535 | 4 484 | 949 | 126,85% |
| P 280 | | 2324 | Přijaté nekapitálové příspěvky a náhrady | 0 | 0 | 3 | 3 | 0,00% |

## Plnění I-XII/2020 ( v tis. Kč)

| ORG | Název org. | Pol | Název položky | RS 2020 | RU 2020 (1-12) | Úč 2020 (1-12) | Úč 2020 (1-12)-RU 2020 | Úč 2020 (1-12)/RU 2020 (1-12) |
|---|---|---|---|---|---|---|---|---|
| P 280 | Údržba města | | | 0 | 0 | 3 | 3 | 0,00% |
| P 283 | | 2132 | Příjmy z pronájmu ostatních nemovitých věcí a jejich č | 1 642 | 1 642 | 1 781 | 139 | 108,45% |
| P 283 | Sportoviště města Sušice -PO | | | 1 642 | 1 642 | 1 781 | 139 | 108,45% |
| P 284 | | 2329 | Ostatní nedaňové příjmy jinde nezařazené | 0 | 0 | 6 | 6 | 0,00% |
| P 284 | | 4131 | Převody z vlastních fondů hospodářské (podnikatelské | 40 805 | 40 805 | 42 339 | 1 534 | 103,76% |
| P 284 | Bytové hospodářství | | | 40 805 | 40 805 | 42 344 | 1 539 | 103,77% |
| P 286 | | 2111 | Příjmy z poskytování služeb a výrobků | 600 | 600 | 1 126 | 526 | 187,63% |
| P 286 | Pohřební služba a hřbitov Sušice | | | 600 | 600 | 1 126 | 526 | 187,63% |
| P 301 | | 2132 | Příjmy z pronájmu ostatních nemovitých věcí a jejich č | 15 767 | 15 767 | 16 352 | 585 | 103,71% |
| P 301 | | 2324 | Přijaté nekapitálové příspěvky a náhrady | 0 | 0 | 30 | 30 | 0,00% |
| P 301 | Vodní hospodářství | | | 15 767 | 15 767 | 16 382 | 615 | 103,90% |
| P 350 | | 4116 | Ostatní neinvestiční přijaté transfery ze státního rozpo | 0 | 560 | 560 | 0 | 100,00% |
| P 350 | Příspěvky - památková péče | | | 0 | 560 | 560 | 0 | 100,00% |
| P 1501 | | 2112 | Příjmy z prodeje zboží (jinak nakoupeného za účelem p | 0 | 0 | 2 | 2 | 0,00% |
| P 1501 | Kniha Válečné hroby na Sušicku | | | 0 | 0 | 2 | 2 | 0,00% |
| P 1739 | | 4152 | Neinv.přijaté transfery od mezinár. inst. a některých ci | 0 | 225 | 225 | 0 | 100,00% |
| P 1739 | | 4232 | Investiční transfery přijaté od mezinárod. institucí kro | 0 | 1 148 | 1 148 | 0 | 100,00% |
| P 1739 | Dynamické osvětlení | | | 0 | 1 373 | 1 373 | 0 | 100,00% |
| P 1828 | | 2324 | Přijaté nekapitálové příspěvky a náhrady | 0 | 0 | 238 | 238 | 0,00% |
| P 1828 | Nemos- provoz chir.ambulance | | | 0 | 0 | 238 | 238 | 0,00% |
| P 1835 | | 4213 | Investiční přijaté transfery ze státních fondů | 3 700 | 3 778 | 3 778 | 0 | 100,00% |
| P 1835 | Ekoinovace | | | 3 700 | 3 778 | 3 778 | 0 | 100,00% |
| P 1836 | | 4216 | Ostatní investiční přijaté transfery ze státního rozpočtu | 0 | 16 | 16 | 0 | 100,00% |
| P 1836 | Nákup kompostérů | | | 0 | 16 | 16 | 0 | 100,00% |
| P 2002 | | 4116 | Ostatní neinvestiční přijaté transfery ze státního rozpo | 0 | 86 | 86 | 0 | 100,00% |
| P 2002 | | 4216 | Ostatní investiční přijaté transfery ze státního rozpočtu | 0 | 448 | 448 | 0 | 100,00% |
| P 2002 | | 4222 | Investiční přijaté transfery od krajů | 500 | 0 | 0 | 0 | 0,00% |
| P 2002 | Hasiči Sušice DP čtyřkolka, vozík | | | 500 | 535 | 535 | 0 | 100,00% |
| P 2005 | | 2132 | Příjmy z pronájmu ostatních nemovitých věcí a jejich č | 0 | 0 | 84 | 84 | 0,00% |
| P 2005 | | 4131 | Převody z vlastních fondů hospodářské (podnikatelské | 413 | 413 | 413 | 0 | 100,02% |
| P 2005 | Nízkoenergetický dům - 9 b.j. | | | 413 | 413 | 497 | 84 | 120,25% |

## Plnění I-XII/2020 ( v tis. Kč)

| ORG | Název org. | Pol | Název položky | RS 2020 | RU 2020 (1-12) | Úč 2020 (1-12) | Úč 2020 (1-12)-RU 2020 | Úč 2020 (1-12)/RU 2020 (1-12) |
|---|---|---|---|---|---|---|---|---|
| P 2044 | | 4111 | Neinvestiční přijaté transfery z všeobecné pokladní spr | 0 | 13 790 | 13 790 | 0 | 100,00% |
| P 2044 | Dotace-kompenzace daní 2020 | | | 0 | 13 790 | 13 790 | 0 | 100,00% |
| P 2046 | | 4116 | Ostatní neinvestiční přijaté transfery ze státního rozpo | 0 | 59 | 59 | 0 | 100,00% |
| P 2046 | Dotace - soc. práce Covid | | | 0 | 59 | 59 | 0 | 100,00% |
| P 2047 | | 4122 | Neinvestiční přijaté transfery od krajů | 0 | 150 | 150 | 0 | 100,00% |
| P 2047 | Dotace Destinace Sušicko | | | 0 | 150 | 150 | 0 | 100,00% |
| P 2048 | | 4122 | Neinvestiční přijaté transfery od krajů | 0 | 4 500 | 4 500 | 0 | 100,00% |
| P 2048 | Dotace PK-nemocnice | | | 0 | 4 500 | 4 500 | 0 | 100,00% |
| P 2228 | | 2132 | Příjmy z pronájmu ostatních nemovitých věcí a jejich č | 0 | 0 | 225 | 225 | 0,00% |
| P 2228 | | 2324 | Přijaté nekapitálové příspěvky a náhrady | 0 | 0 | 4 | 4 | 0,00% |
| P 2228 | | 4131 | Převody z vlastních fondů hospodářské (podnikatelské | 3 482 | 3 482 | 3 511 | 29 | 100,82% |
| P 2228 | Vojtěška - 3x32 bj | | | 3 482 | 3 482 | 3 740 | 258 | 107,40% |
| P 7111 | | 4131 | Převody z vlastních fondů hospodářské (podnikatelské | 165 | 165 | 165 | 0 | 100,16% |
| P 7111 | Dům Sadová - 6 b.j. | | | 165 | 165 | 165 | 0 | 100,16% |
| P 9897 | | 4222 | Investiční přijaté transfery od krajů | 0 | 80 | 80 | 0 | 100,00% |
| P 9897 | mobiliář města-běžné opravy | | | 0 | 80 | 80 | 0 | 100,00% |
| P 9999 | | 3111 | Příjmy z prodeje pozemků | 200 | 200 | 588 | 388 | 294,08% |
| P 9999 | Nákup, prodej majetku | | | 200 | 200 | 588 | 388 | 294,08% |
| P | | | | 298 545 | 372 235 | 386 603 | 14 367 | 103,86% |
| V 51 | | 5138 | Nákup zboží (za účelem dalšího prodeje) | 20 | 20 | 6 | -14 | 28,26% |
| V 51 | | 5139 | Nákup materiálu jinde nezařazený | 10 | 10 | 0 | -10 | 0,00% |
| V 51 | | 5169 | Nákup ostatních služeb | 45 | 45 | 10 | -35 | 21,56% |
| V 51 | | 5194 | Věcné dary | 25 | 25 | 7 | -18 | 28,91% |
| V 51 | Soc.dávky-péče o rod.a děti | | | 100 | 100 | 23 | -77 | 22,58% |
| V 60 | | 5366 | Výdaje z finančního vypořádání minulých let mezi kraj | 0 | 33 | 33 | 0 | 100,00% |
| V 60 | Vratka fin.vypoř. z min. roku | | | 0 | 33 | 33 | 0 | 100,00% |
| V 63 | | 5221 | Neinvestiční transfery fundacím, ústavům a obecně pro | 95 | 95 | 75 | -20 | 78,95% |
| V 63 | Protidrogová prevence | | | 95 | 95 | 75 | -20 | 78,95% |
| V 73 | | 5901 | Nespecifikované rezervy | 3 000 | 1 089 | 0 | -1 089 | 0,00% |
| V 73 | Rezerva - investice a provoz | | | 3 000 | 1 089 | 0 | -1 089 | 0,00% |
| V 80 | | 5901 | Nespecifikované rezervy | 500 | 500 | 0 | -500 | 0,00% |

## Plnění I-XII/2020 ( v tis. Kč)

| ORG | Název org. | Pol | Název položky | RS 2020 | RU 2020 (1-12) | Úč 2020 (1-12) | Úč 2020 (1-12)-RU 2020 | Úč 2020 (1-12)/RU 2020 (1-12) |
|---|---|---|---|---|---|---|---|---|
| V 80 | Rezerva - havárie | | | 500 | 500 | 0 | -500 | 0,00% |
| V 81 | | 5169 | Nákup ostatních služeb | 100 | 100 | 2 | -98 | 2,42% |
| V 81 | | 5362 | Platby daní a poplatků státnímu rozpočtu | 0 | 0 | 0 | 0 | 0,00% |
| V 81 | Pojekty EU - udržitelnost | | | 100 | 100 | 3 | -97 | 2,57% |
| V 83 | | 5169 | Nákup ostatních služeb | 500 | 500 | 0 | -500 | 0,00% |
| V 83 | Projekty | | | 500 | 500 | 0 | -500 | 0,00% |
| V 84 | | 5139 | Nákup materiálu jinde nezařazený | 0 | 0 | 16 | 16 | 0,00% |
| V 84 | | 5169 | Nákup ostatních služeb | 600 | 600 | 90 | -510 | 15,00% |
| V 84 | | 5171 | Opravy a udržování | 0 | 0 | 202 | 202 | 0,00% |
| V 84 | Energetický management | | | 600 | 600 | 308 | -292 | 51,28% |
| V 87 | | 5192 | Poskytnuté náhrady | 20 | 20 | 1 | -19 | 5,00% |
| V 87 | Náhrada škod od pojišťovny | | | 20 | 20 | 1 | -19 | 5,00% |
| V 89 | | 5365 | Platby daní a poplatků krajům, obcím a státním fondů | 0 | 16 174 | 16 174 | 0 | 100,00% |
| V 89 | Daň z příjmů-město-proúčtován | | | 0 | 16 174 | 16 174 | 0 | 100,00% |
| V 92 | | 5163 | Služby peněžních ústavů | 150 | 150 | 110 | -40 | 73,50% |
| V 92 | Úroky z účtů, bankovní poplatky | | | 150 | 150 | 110 | -40 | 73,50% |
| V 125 | | 5151 | Studená voda | 15 | 15 | 11 | -4 | 72,46% |
| V 125 | | 5152 | Teplo | 80 | 80 | 18 | -62 | 23,05% |
| V 125 | | 5153 | Plyn | 0 | 0 | 1 | 1 | 0,00% |
| V 125 | | 5154 | Elektrická energie | 20 | 20 | 17 | -3 | 83,12% |
| V 125 | | 5169 | Nákup ostatních služeb | 50 | 50 | 4 | -46 | 8,03% |
| V 125 | Pronájem nebytových prostor | | | 165 | 165 | 51 | -114 | 31,03% |
| V 150 | | 5139 | Nákup materiálu jinde nezařazený | 100 | 100 | 71 | -29 | 70,56% |
| V 150 | | 5171 | Opravy a udržování | 60 | 60 | 30 | -30 | 50,30% |
| V 150 | Parkovací automaty+karty | | | 160 | 160 | 101 | -59 | 62,96% |
| V 152 | | 5164 | Nájemné | 8 | 8 | 16 | 8 | 199,49% |
| V 152 | | 5169 | Nákup ostatních služeb | 140 | 140 | 48 | -92 | 34,18% |
| V 152 | | 5362 | Platby daní a poplatků státnímu rozpočtu | 0 | 0 | 2 | 2 | 0,00% |
| V 152 | Pronájem pozemků | | | 148 | 148 | 66 | -82 | 44,46% |
| V 154 | | 5122 | Podlimitní věcná břemena | 20 | 20 | 3 | -17 | 15,50% |
| V 154 | Věcná břemena | | | 20 | 20 | 3 | -17 | 15,50% |

## Plnění I-XII/2020 ( v tis. Kč)

| ORG | Název org. | Pol | Název položky | RS 2020 | RU 2020 (1-12) | Úč 2020 (1-12) | Úč 2020 (1-12)-RU 2020 | Úč 2020 (1-12)/RU 2020 (1-12) |
|---|---|---|---|---|---|---|---|---|
| V 178 | | 5163 | Služby peněžních ústavů | 0 | 0 | 0 | 0 | 0,00% |
| V 178 | | 5169 | Nákup ostatních služeb | 0 | 0 | 1 | 1 | 0,00% |
| V 178 | | 5542 | Členské příspěvky mezinárodním nevládním organizac | 0 | 0 | 3 | 3 | 0,00% |
| V 178 | | 5901 | Nespecifikované rezervy | 300 | 300 | 0 | -300 | 0,00% |
| V 178 | Douzelage | | | 300 | 300 | 4 | -296 | 1,33% |
| V 179 | | 5137 | Drobný hmotný dlouhodobý majetek | 0 | 0 | 36 | 36 | 0,00% |
| V 179 | | 5139 | Nákup materiálu jinde nezařazený | 200 | 200 | 198 | -2 | 99,20% |
| V 179 | | 5164 | Nájemné | 40 | 40 | 39 | -1 | 98,01% |
| V 179 | | 5167 | Služby školení a vzdělávání | 0 | 0 | 3 | 3 | 0,00% |
| V 179 | | 5168 | Zpracování dat a služby souvis. s informač. a komunik | 10 | 10 | 6 | -4 | 61,10% |
| V 179 | | 5169 | Nákup ostatních služeb | 500 | 500 | 264 | -236 | 52,84% |
| V 179 | | 5171 | Opravy a udržování | 0 | 0 | 11 | 11 | 0,00% |
| V 179 | | 5173 | Cestovné | 0 | 0 | 9 | 9 | 0,00% |
| V 179 | | 5175 | Pohoštění | 50 | 50 | 0 | -50 | 0,00% |
| V 179 | | 5194 | Věcné dary | 55 | 55 | 4 | -51 | 7,06% |
| V 179 | | 5212 | Neinvestiční transfery nefinanč. podnikatel. subjektům | 0 | 0 | 10 | 10 | 0,00% |
| V 179 | | 5222 | Neinvestiční transfery občanským sdružením | 60 | 60 | 0 | -60 | 0,00% |
| V 179 | | 5229 | Ostatní neinvestiční transfery neziskovým a podobným | 70 | 70 | 0 | -70 | 0,00% |
| V 179 | | 6322 | Investiční transfery spolkům | 0 | 0 | 50 | 50 | 0,00% |
| V 179 | Cestovní ruch | | | 985 | 985 | 630 | -355 | 63,97% |
| V 180 | | 5175 | Pohoštění | 230 | 230 | 61 | -169 | 26,61% |
| V 180 | | 5194 | Věcné dary | 0 | 0 | 60 | 60 | 0,00% |
| V 180 | | 5229 | Ostatní neinvestiční transfery neziskovým a podobným | 0 | 0 | 5 | 5 | 0,00% |
| V 180 | | 6322 | Investiční transfery spolkům | 0 | 0 | 40 | 40 | 0,00% |
| V 180 | | 6329 | Ostatní investiční transfery neziskovým a podobným o | 0 | 0 | 10 | 10 | 0,00% |
| V 180 | Kancelář starosty | | | 230 | 230 | 176 | -54 | 76,64% |
| V 181 | | 5222 | Neinvestiční transfery občanským sdružením | 700 | 700 | 344 | -356 | 49,13% |
| V 181 | Příspěvek TJ Sušice na provoz/bruslení | | | 700 | 700 | 344 | -356 | 49,13% |
| V 182 | | 5179 | Ostatní nákupy jinde nezařazené | 280 | 280 | 206 | -74 | 73,50% |
| V 182 | Příspěvek regionálním sdružením | | | 280 | 280 | 206 | -74 | 73,50% |
| V 183 | | 5222 | Neinvestiční transfery občanským sdružením | 2 000 | 2 000 | 2 000 | 0 | 100,00% |

## Plnění I-XII/2020 ( v tis. Kč)

| ORG | Název org. | Pol | Název položky | RS 2020 | RU 2020 (1-12) | Úč 2020 (1-12) | Úč 2020 (1-12)-RU 2020 | Úč 2020 (1-12)/RU 2020 (1-12) |
|---|---|---|---|---|---|---|---|---|
| V 183 | Příspěvky na sportovní činnost dětí | | | 2 000 | 2 000 | 2 000 | 0 | 100,00% |
| V 184 | | 5221 | Neinvestiční transfery fundacím, ústavům a obecně pro | 0 | 0 | 35 | 35 | 0,00% |
| V 184 | | 5222 | Neinvestiční transfery občanským sdružením | 1 000 | 437 | 210 | -227 | 48,16% |
| V 184 | | 5223 | Neinvestiční transfery církvím a náboženským společn | 0 | 0 | 47 | 47 | 0,00% |
| V 184 | | 5229 | Ostatní neinvestiční transfery neziskovým a podobným | 0 | 0 | 119 | 119 | 0,00% |
| V 184 | Příspěvek zájmovým org.-granty | | | 1 000 | 437 | 412 | -25 | 94,26% |
| V 185 | | 5339 | Neinvestiční transfery cizím příspěvkovým organizacím | 77 | 77 | 0 | -77 | 0,00% |
| V 185 | Příspěvek - Gymnázium/bruslení | | | 77 | 77 | 0 | -77 | 0,00% |
| V 188 | | 5339 | Neinvestiční transfery cizím příspěvkovým organizacím | 70 | 70 | 13 | -57 | 18,00% |
| V 188 | Příspěvek SOU zemědělskému v Sušici | | | 70 | 70 | 13 | -57 | 18,00% |
| V 190 | | 5222 | Neinvestiční transfery občanským sdružením | 800 | 800 | 679 | -121 | 84,85% |
| V 190 | | 5331 | Neinvestiční příspěvky zřízeným příspěvkovým organiz | 0 | 0 | 119 | 119 | 0,00% |
| V 190 | Příspěvek děti-kultur., zájm.činnost | | | 800 | 800 | 797 | -3 | 99,68% |
| V 191 | | 5221 | Neinvestiční transfery fundacím, ústavům a obecně pro | 0 | 0 | 5 | 5 | 0,00% |
| V 191 | | 5222 | Neinvestiční transfery občanským sdružením | 250 | 250 | 162 | -88 | 64,80% |
| V 191 | | 5229 | Ostatní neinvestiční transfery neziskovým a podobným | 150 | 150 | 5 | -145 | 3,33% |
| V 191 | | 5339 | Neinvestiční transfery cizím příspěvkovým organizacím | 0 | 0 | 10 | 10 | 0,00% |
| V 191 | | 5492 | Dary obyvatelstvu | 0 | 0 | 15 | 15 | 0,00% |
| V 191 | | 5493 | Účelové neinvestiční transfery nepodnikajícím fyzickým | 0 | 0 | 14 | 14 | 0,00% |
| V 191 | Příspěvky ostatním sdružením | | | 400 | 400 | 211 | -189 | 52,82% |
| V 192 | | 5223 | Neinvestiční transfery církvím a náboženským společn | 200 | 200 | 200 | 0 | 100,00% |
| V 192 | Příspěvek na činnost Charity | | | 200 | 200 | 200 | 0 | 100,00% |
| V 193 | | 5169 | Nákup ostatních služeb | 200 | 200 | 10 | -190 | 4,90% |
| V 193 | Odbor výstavby - odstranění havar.stavů | | | 200 | 200 | 10 | -190 | 4,90% |
| V 194 | | 5222 | Neinvestiční transfery občanským sdružením | 300 | 207 | 207 | 0 | 100,00% |
| V 194 | Příspěvky-reprezentace města /dospělí/ | | | 300 | 207 | 207 | 0 | 100,00% |
| V 198 | | 5909 | Ostatní neinvestiční výdaje jinde nezařazené | 0 | 0 | 0 | 0 | 0,00% |
| V 198 | Mylné platby | | | 0 | 0 | 0 | 0 | 0,00% |
| V 201 | | 5011 | Platy zaměstnanců v pracovním poměru | 38 878 | 39 612 | 38 519 | -1 093 | 97,24% |
| V 201 | | 5019 | Ostatní platy | 0 | 7 | 7 | 0 | 95,89% |
| V 201 | | 5021 | Ostatní osobní výdaje | 486 | 797 | 743 | -53 | 93,32% |

## Plnění I-XII/2020 ( v tis. Kč)

| ORG | Název org. | Pol | Název položky | RS 2020 | RU 2020 (1-12) | Úč 2020 (1-12) | Úč 2020 (1-12)-RU 2020 | Úč 2020 (1-12)/RU 2020 (1-12) |
|---|---|---|---|---|---|---|---|---|
| V 201 | | 5031 | Povinné pojistné na sociál. zabezp. a příspěvek na stát. | 9 841 | 10 023 | 9 606 | -417 | 95,84% |
| V 201 | | 5032 | Povinné pojistné na veřejné zdravotní pojištění | 3 543 | 3 609 | 3 486 | -123 | 96,59% |
| V 201 | | 5038 | Povinné pojistné na úrazové pojištění | 250 | 250 | 199 | -51 | 79,62% |
| V 201 | | 5039 | Ostatní povinné pojistné placené zaměstnavatelem | 0 | 2 | 2 | 0 | 113,39% |
| V 201 | | 5041 | Odměny za užití duševního vlastnictví | 0 | 0 | 0 | 0 | 0,00% |
| V 201 | | 5132 | Ochranné pomůcky | 35 | 35 | 23 | -12 | 64,56% |
| V 201 | | 5133 | Léky a zdravotnický materiál | 6 | 6 | 2 | -4 | 37,10% |
| V 201 | | 5134 | Prádlo, oděv a obuv | 12 | 12 | 12 | 0 | 100,86% |
| V 201 | | 5136 | Knihy, učební pomůcky a tisk | 80 | 80 | 47 | -33 | 58,79% |
| V 201 | | 5137 | Drobný hmotný dlouhodobý majetek | 600 | 625 | 1 290 | 665 | 206,39% |
| V 201 | | 5139 | Nákup materiálu jinde nezařazený | 995 | 1 015 | 664 | -351 | 65,43% |
| V 201 | | 5142 | Kursové rozdíly ve výdajích | 0 | 0 | 0 | 0 | 0,00% |
| V 201 | | 5151 | Studená voda | 150 | 150 | 77 | -73 | 51,34% |
| V 201 | | 5152 | Teplo | 700 | 700 | 402 | -298 | 57,36% |
| V 201 | | 5154 | Elektrická energie | 725 | 725 | 601 | -124 | 82,96% |
| V 201 | | 5155 | Pevná paliva | 50 | 52 | 52 | 0 | 100,82% |
| V 201 | | 5156 | Pohonné hmoty a maziva | 200 | 200 | 84 | -116 | 42,17% |
| V 201 | | 5161 | Poštovní služby | 800 | 800 | 836 | 36 | 104,46% |
| V 201 | | 5162 | Služby elektronických komunikací | 750 | 754 | 608 | -146 | 80,68% |
| V 201 | | 5163 | Služby peněžních ústavů | 2 000 | 2 000 | 1 495 | -505 | 74,76% |
| V 201 | | 5164 | Nájemné | 200 | 213 | 105 | -108 | 49,48% |
| V 201 | | 5166 | Konzultační, poradenské a právní služby | 600 | 600 | 617 | 17 | 102,81% |
| V 201 | | 5167 | Služby školení a vzdělávání | 410 | 310 | 143 | -167 | 46,03% |
| V 201 | | 5168 | Zpracování dat a služby souvis. s informač. a komunik | 1 000 | 1 002 | 1 003 | 1 | 100,09% |
| V 201 | | 5169 | Nákup ostatních služeb | 1 751 | 1 771 | 1 433 | -338 | 80,89% |
| V 201 | | 5171 | Opravy a udržování | 440 | 441 | 455 | 14 | 103,10% |
| V 201 | | 5172 | Programové vybavení | 300 | 300 | 14 | -286 | 4,80% |
| V 201 | | 5173 | Cestovné | 230 | 150 | 72 | -78 | 47,99% |
| V 201 | | 5175 | Pohoštění | 0 | 15 | 15 | 0 | 100,36% |
| V 201 | | 5179 | Ostatní nákupy jinde nezařazené | 30 | 30 | 13 | -17 | 44,00% |
| V 201 | | 5192 | Poskytnuté náhrady | 0 | 0 | 18 | 18 | 0,00% |

## Plnění I-XII/2020 ( v tis. Kč)

| ORG | Název org. | Pol | Název položky | RS 2020 | RU 2020 (1-12) | Úč 2020 (1-12) | Úč 2020 (1-12)-RU 2020 | Úč 2020 (1-12)/RU 2020 (1-12) |
|---|---|---|---|---|---|---|---|---|
| V 201 | | 5199 | Ostatní výdaje související s neinvestičními nákupy | 0 | 0 | 2 | 2 | 0,00% |
| V 201 | | 5362 | Platby daní a poplatků státnímu rozpočtu | 160 | 160 | 33 | -127 | 20,55% |
| V 201 | | 5424 | Náhrady mezd v době nemoci | 0 | 0 | 323 | 323 | 0,00% |
| V 201 | | 5499 | Ostatní neinvestiční transfery obyvatelstvu | 400 | 400 | 467 | 67 | 116,66% |
| V 201 | | 5811 | Výdaje na náhrady za nezpůsobenou újmu | 30 | 30 | 3 | -27 | 9,58% |
| V 201 | | 5901 | Nespecifikované rezervy | 300 | 300 | 0 | -300 | 0,00% |
| V 201 | Hospodářská správa města | | | 65 952 | 67 176 | 63 471 | -3 705 | 94,49% |
| V 202 | | 5019 | Ostatní platy | 0 | 0 | 1 | 1 | 0,00% |
| V 202 | | 5021 | Ostatní osobní výdaje | 132 | 132 | 75 | -57 | 56,82% |
| V 202 | | 5023 | Odměny členů zastupitelstev obcí a krajů | 3 698 | 3 935 | 3 810 | -125 | 96,83% |
| V 202 | | 5031 | Povinné pojistné na sociál. zabezp. a příspěvek na stát. | 433 | 443 | 372 | -71 | 83,88% |
| V 202 | | 5032 | Povinné pojistné na veřejné zdravotní pojištění | 333 | 367 | 350 | -17 | 95,50% |
| V 202 | | 5039 | Ostatní povinné pojistné placené zaměstnavatelem | 0 | 0 | 0 | 0 | 0,00% |
| V 202 | | 5162 | Služby elektronických komunikací | 60 | 60 | 35 | -25 | 57,93% |
| V 202 | | 5167 | Služby školení a vzdělávání | 15 | 15 | 0 | -15 | 0,00% |
| V 202 | | 5169 | Nákup ostatních služeb | 0 | 0 | 2 | 2 | 0,00% |
| V 202 | | 5173 | Cestovné | 100 | 100 | 1 | -99 | 0,85% |
| V 202 | | 5179 | Ostatní nákupy jinde nezařazené | 10 | 10 | 9 | -1 | 90,00% |
| V 202 | | 5424 | Náhrady mezd v době nemoci | 0 | 0 | 13 | 13 | 0,00% |
| V 202 | Členové obec. zastupitelstva | | | 4 781 | 5 062 | 4 668 | -394 | 92,22% |
| V 205 | | 5139 | Nákup materiálu jinde nezařazený | 20 | 20 | 62 | 42 | 310,04% |
| V 205 | | 5151 | Studená voda | 0 | 0 | 2 | 2 | 0,00% |
| V 205 | | 5154 | Elektrická energie | 25 | 25 | 18 | -7 | 73,34% |
| V 205 | | 5155 | Pevná paliva | 0 | 0 | 11 | 11 | 0,00% |
| V 205 | | 5171 | Opravy a udržování | 135 | 135 | 85 | -50 | 62,72% |
| V 205 | Budova NV Chmelná | | | 180 | 180 | 178 | -2 | 98,88% |
| V 207 | | 5169 | Nákup ostatních služeb | 45 | 45 | 0 | -45 | 0,00% |
| V 207 | Besip,dětské akce | | | 45 | 45 | 0 | -45 | 0,00% |
| V 208 | | 5331 | Neinvestiční příspěvky zřízeným příspěvkovým organiz | 1 426 | 1 221 | 1 221 | 0 | 100,00% |
| V 208 | | 6351 | Investiční transfery zřízeným příspěvkovým organizac | 105 | 55 | 55 | 0 | 100,00% |
| V 208 | MŠ Tylova | | | 1 531 | 1 276 | 1 276 | 0 | 100,00% |

## Plnění I-XII/2020 ( v tis. Kč)

| ORG | Název org. | Pol | Název položky | RS 2020 | RU 2020 (1-12) | Úč 2020 (1-12) | Úč 2020 (1-12)-RU 2020 | Úč 2020 (1-12)/RU 2020 (1-12) |
|---|---|---|---|---|---|---|---|---|
| V 209 | | 5331 | Neinvestiční příspěvky zřízeným příspěvkovým organiz | 2 180 | 1 723 | 1 723 | 0 | 100,00% |
| V 209 | | 6351 | Investiční transfery zřízeným příspěvkovým organizac | 120 | 120 | 120 | 0 | 100,00% |
| V 209 | MŠ Smetanova | | | 2 300 | 1 843 | 1 843 | 0 | 100,00% |
| V 213 | | 5331 | Neinvestiční příspěvky zřízeným příspěvkovým organiz | 5 127 | 4 191 | 4 191 | 0 | 100,00% |
| V 213 | ZŠ T.G.M. | | | 5 127 | 4 191 | 4 191 | 0 | 100,00% |
| V 215 | | 5331 | Neinvestiční příspěvky zřízeným příspěvkovým organiz | 472 | 422 | 422 | 0 | 100,00% |
| V 215 | Základní umělecká škola | | | 472 | 422 | 422 | 0 | 100,00% |
| V 216 | | 5331 | Neinvestiční příspěvky zřízeným příspěvkovým organiz | 6 490 | 5 237 | 5 237 | 0 | 100,00% |
| V 216 | | 6351 | Investiční transfery zřízeným příspěvkovým organizac | 55 | 0 | 0 | 0 | 0,00% |
| V 216 | ZŠ Lerchova | | | 6 545 | 5 237 | 5 237 | 0 | 100,00% |
| V 220 | | 5331 | Neinvestiční příspěvky zřízeným příspěvkovým organiz | 661 | 556 | 556 | 0 | 100,00% |
| V 220 | ŠJ Nuželická | | | 661 | 556 | 556 | 0 | 100,00% |
| V 232 | | 5019 | Ostatní platy | 40 | 10 | 4 | -6 | 43,69% |
| V 232 | | 5021 | Ostatní osobní výdaje | 0 | 135 | 135 | 0 | 100,00% |
| V 232 | | 5039 | Ostatní povinné pojistné placené zaměstnavatelem | 5 | 5 | 1 | -4 | 29,54% |
| V 232 | | 5132 | Ochranné pomůcky | 4 | 4 | 7 | 3 | 179,98% |
| V 232 | | 5133 | Léky a zdravotnický materiál | 2 | 2 | 0 | -2 | 0,00% |
| V 232 | | 5134 | Prádlo, oděv a obuv | 70 | 108 | 104 | -4 | 96,13% |
| V 232 | | 5136 | Knihy, učební pomůcky a tisk | 1 | 1 | 1 | 0 | 73,00% |
| V 232 | | 5137 | Drobný hmotný dlouhodobý majetek | 130 | 130 | 168 | 38 | 129,55% |
| V 232 | | 5139 | Nákup materiálu jinde nezařazený | 60 | 60 | 166 | 106 | 277,28% |
| V 232 | | 5151 | Studená voda | 60 | 60 | 46 | -14 | 76,50% |
| V 232 | | 5152 | Teplo | 310 | 310 | 245 | -65 | 78,92% |
| V 232 | | 5153 | Plyn | 5 | 5 | 0 | -5 | 0,00% |
| V 232 | | 5154 | Elektrická energie | 90 | 90 | 79 | -11 | 87,85% |
| V 232 | | 5156 | Pohonné hmoty a maziva | 140 | 140 | 76 | -64 | 54,51% |
| V 232 | | 5161 | Poštovní služby | 1 | 1 | 0 | -1 | 20,90% |
| V 232 | | 5162 | Služby elektronických komunikací | 25 | 25 | 17 | -8 | 67,36% |
| V 232 | | 5163 | Služby peněžních ústavů | 12 | 12 | 10 | -2 | 86,67% |
| V 232 | | 5164 | Nájemné | 0 | 0 | 18 | 18 | 0,00% |
| V 232 | | 5166 | Konzultační, poradenské a právní služby | 100 | 100 | 17 | -83 | 16,79% |

## Plnění I-XII/2020 ( v tis. Kč)

| ORG | Název org. | Pol | Název položky | RS 2020 | RU 2020 (1-12) | Úč 2020 (1-12) | Úč 2020 (1-12)-RU 2020 | Úč 2020 (1-12)/RU 2020 (1-12) |
|---|---|---|---|---|---|---|---|---|
| V 232 | | 5167 | Služby školení a vzdělávání | 15 | 15 | 4 | -12 | 23,33% |
| V 232 | | 5168 | Zpracování dat a služby souvis. s informač. a komunik | 3 | 3 | 1 | -2 | 24,67% |
| V 232 | | 5169 | Nákup ostatních služeb | 80 | 80 | 44 | -36 | 54,56% |
| V 232 | | 5171 | Opravy a udržování | 200 | 200 | 220 | 20 | 109,97% |
| V 232 | | 5173 | Cestovné | 3 | 3 | 0 | -3 | 3,17% |
| V 232 | | 5175 | Pohoštění | 7 | 7 | 9 | 2 | 123,57% |
| V 232 | | 6122 | Stroje, přístroje a zařízení | 0 | 0 | 108 | 108 | 0,00% |
| V 232 | Hasičský sbor Sušice | | | 1 363 | 1 506 | 1 480 | -26 | 98,27% |
| V 233 | | 5019 | Ostatní platy | 25 | 15 | 9 | -6 | 57,84% |
| V 233 | | 5021 | Ostatní osobní výdaje | 0 | 65 | 65 | 0 | 99,46% |
| V 233 | | 5039 | Ostatní povinné pojistné placené zaměstnavatelem | 5 | 5 | 3 | -2 | 58,66% |
| V 233 | | 5132 | Ochranné pomůcky | 1 | 1 | 0 | -1 | 0,00% |
| V 233 | | 5133 | Léky a zdravotnický materiál | 1 | 1 | 0 | -1 | 0,00% |
| V 233 | | 5134 | Prádlo, oděv a obuv | 50 | 65 | 56 | -9 | 86,60% |
| V 233 | | 5137 | Drobný hmotný dlouhodobý majetek | 220 | 242 | 256 | 14 | 105,79% |
| V 233 | | 5139 | Nákup materiálu jinde nezařazený | 60 | 60 | 131 | 71 | 218,59% |
| V 233 | | 5154 | Elektrická energie | 40 | 40 | 6 | -34 | 16,07% |
| V 233 | | 5155 | Pevná paliva | 20 | 20 | 0 | -20 | 0,00% |
| V 233 | | 5156 | Pohonné hmoty a maziva | 65 | 65 | 62 | -3 | 95,77% |
| V 233 | | 5162 | Služby elektronických komunikací | 10 | 10 | 8 | -2 | 77,60% |
| V 233 | | 5164 | Nájemné | 55 | 55 | 53 | -2 | 97,20% |
| V 233 | | 5167 | Služby školení a vzdělávání | 5 | 5 | 3 | -3 | 50,00% |
| V 233 | | 5168 | Zpracování dat a služby souvis. s informač. a komunik | 2 | 2 | 1 | -1 | 37,00% |
| V 233 | | 5169 | Nákup ostatních služeb | 30 | 30 | 32 | 2 | 105,89% |
| V 233 | | 5171 | Opravy a udržování | 30 | 30 | 30 | 0 | 100,18% |
| V 233 | | 5173 | Cestovné | 3 | 3 | 0 | -3 | 0,00% |
| V 233 | | 5175 | Pohoštění | 3 | 3 | 2 | -1 | 50,57% |
| V 233 | Hasičský sbor Volšovy | | | 625 | 717 | 716 | -1 | 99,90% |
| V 235 | | 5134 | Prádlo, oděv a obuv | 10 | 10 | 0 | -10 | 0,00% |
| V 235 | | 5137 | Drobný hmotný dlouhodobý majetek | 0 | 0 | 21 | 21 | 0,00% |
| V 235 | | 5139 | Nákup materiálu jinde nezařazený | 30 | 30 | 24 | -6 | 78,66% |

## Plnění I-XII/2020 ( v tis. Kč)

| ORG | Název org. | Pol | Název položky | RS 2020 | RU 2020 (1-12) | Úč 2020 (1-12) | Úč 2020 (1-12)-RU 2020 | Úč 2020 (1-12)/RU 2020 (1-12) |
|---|---|---|---|---|---|---|---|---|
| V 235 | | 5156 | Pohonné hmoty a maziva | 5 | 5 | 2 | -3 | 49,88% |
| V 235 | | 5171 | Opravy a udržování | 55 | 55 | 51 | -4 | 93,45% |
| V 235 | Hasičský sbor Albrechtice | | | 100 | 100 | 98 | -2 | 98,04% |
| V 237 | | 5019 | Ostatní platy | 6 | 6 | 4 | -2 | 70,48% |
| V 237 | | 5039 | Ostatní povinné pojistné placené zaměstnavatelem | 2 | 2 | 1 | -1 | 71,57% |
| V 237 | | 5134 | Prádlo, oděv a obuv | 25 | 47 | 46 | -1 | 98,49% |
| V 237 | | 5137 | Drobný hmotný dlouhodobý majetek | 40 | 40 | 5 | -35 | 13,48% |
| V 237 | | 5139 | Nákup materiálu jinde nezařazený | 15 | 15 | 36 | 21 | 242,91% |
| V 237 | | 5156 | Pohonné hmoty a maziva | 15 | 15 | 13 | -2 | 83,66% |
| V 237 | | 5162 | Služby elektronických komunikací | 5 | 5 | 0 | -5 | 4,26% |
| V 237 | | 5167 | Služby školení a vzdělávání | 2 | 2 | 1 | -1 | 65,00% |
| V 237 | | 5169 | Nákup ostatních služeb | 10 | 11 | 5 | -6 | 45,02% |
| V 237 | | 5171 | Opravy a udržování | 80 | 80 | 24 | -56 | 29,65% |
| V 237 | | 5173 | Cestovné | 2 | 2 | 0 | -2 | 0,00% |
| V 237 | | 5175 | Pohoštění | 5 | 5 | 1 | -4 | 12,18% |
| V 237 | | 6122 | Stroje, přístroje a zařízení | 0 | 0 | 64 | 64 | 0,00% |
| V 237 | Hasičský sbor Chmelná | | | 207 | 230 | 201 | -29 | 87,19% |
| V 239 | | 5132 | Ochranné pomůcky | 3 | 3 | 5 | 2 | 174,83% |
| V 239 | | 5137 | Drobný hmotný dlouhodobý majetek | 0 | 0 | 39 | 39 | 0,00% |
| V 239 | | 5139 | Nákup materiálu jinde nezařazený | 25 | 651 | 705 | 54 | 108,25% |
| V 239 | | 5156 | Pohonné hmoty a maziva | 1 | 1 | 0 | -1 | 0,00% |
| V 239 | | 5169 | Nákup ostatních služeb | 20 | 101 | 258 | 157 | 255,23% |
| V 239 | | 5171 | Opravy a udržování | 10 | 10 | 0 | -10 | 0,00% |
| V 239 | | 5175 | Pohoštění | 15 | 15 | 33 | 18 | 222,83% |
| V 239 | | 5903 | Rezerva na krizová opatření | 300 | 300 | 0 | -300 | 0,00% |
| V 239 | Civilní připravenost na krizové stavy | | | 374 | 1 081 | 1 041 | -40 | 96,26% |
| V 248 | | 5139 | Nákup materiálu jinde nezařazený | 90 | 90 | 0 | -90 | 0,00% |
| V 248 | | 5169 | Nákup ostatních služeb | 25 | 25 | 49 | 24 | 195,76% |
| V 248 | | 5171 | Opravy a udržování | 800 | 800 | 283 | -517 | 35,38% |
| V 248 | Penzion - byty | | | 915 | 915 | 332 | -583 | 36,28% |
| V 250 | | 5331 | Neinvestiční příspěvky zřízeným příspěvkovým organiz | 4 935 | 1 500 | 1 500 | 0 | 100,00% |

## Plnění I-XII/2020 ( v tis. Kč)

| ORG | Název org. | Pol | Název položky | RS 2020 | RU 2020 (1-12) | Úč 2020 (1-12) | Úč 2020 (1-12)-RU 2020 | Úč 2020 (1-12)/RU 2020 (1-12) |
|---|---|---|---|---|---|---|---|---|
| V 250 | | 5336 | Neinvestiční transfery zřízeným příspěvkovým organiz | 0 | 48 369 | 48 369 | 0 | 100,00% |
| V 250 | Sociální služby města Sušice | | | 4 935 | 49 869 | 49 869 | 0 | 100,00% |
| V 252 | | 5331 | Neinvestiční příspěvky zřízeným příspěvkovým organiz | 15 253 | 13 197 | 13 197 | 0 | 100,00% |
| V 252 | Sušické kulturní centrum - PO | | | 15 253 | 13 197 | 13 197 | 0 | 100,00% |
| V 263 | | 5136 | Knihy, učební pomůcky a tisk | 4 | 4 | 1 | -3 | 24,75% |
| V 263 | | 5137 | Drobný hmotný dlouhodobý majetek | 5 | 5 | 26 | 21 | 517,64% |
| V 263 | | 5138 | Nákup zboží (za účelem dalšího prodeje) | 240 | 240 | 241 | 1 | 100,55% |
| V 263 | | 5139 | Nákup materiálu jinde nezařazený | 13 | 13 | 12 | -1 | 90,50% |
| V 263 | | 5161 | Poštovní služby | 2 | 2 | 0 | -2 | 0,00% |
| V 263 | | 5167 | Služby školení a vzdělávání | 2 | 2 | 0 | -2 | 0,00% |
| V 263 | | 5169 | Nákup ostatních služeb | 15 | 15 | 0 | -15 | 0,00% |
| V 263 | | 5173 | Cestovné | 1 | 1 | 0 | -1 | 0,00% |
| V 263 | | 5199 | Ostatní výdaje související s neinvestičními nákupy | 2 | 2 | 0 | -2 | 0,00% |
| V 263 | Městské informační centrum | | | 284 | 284 | 280 | -4 | 98,58% |
| V 264 | | 5011 | Platy zaměstnanců v pracovním poměru | 8 456 | 9 106 | 9 006 | -100 | 98,90% |
| V 264 | | 5031 | Povinné pojistné na sociál. zabezp. a příspěvek na stát. | 2 114 | 2 275 | 2 270 | -5 | 99,78% |
| V 264 | | 5032 | Povinné pojistné na veřejné zdravotní pojištění | 761 | 820 | 811 | -9 | 98,91% |
| V 264 | | 5133 | Léky a zdravotnický materiál | 0 | 0 | 1 | 1 | 0,00% |
| V 264 | | 5134 | Prádlo, oděv a obuv | 200 | 200 | 240 | 40 | 120,18% |
| V 264 | | 5136 | Knihy, učební pomůcky a tisk | 3 | 3 | 1 | -2 | 47,83% |
| V 264 | | 5137 | Drobný hmotný dlouhodobý majetek | 150 | 150 | 68 | -82 | 45,53% |
| V 264 | | 5139 | Nákup materiálu jinde nezařazený | 70 | 70 | 70 | 0 | 99,58% |
| V 264 | | 5156 | Pohonné hmoty a maziva | 110 | 110 | 88 | -22 | 79,93% |
| V 264 | | 5161 | Poštovní služby | 6 | 6 | 3 | -3 | 53,32% |
| V 264 | | 5162 | Služby elektronických komunikací | 75 | 75 | 75 | 0 | 100,36% |
| V 264 | | 5164 | Nájemné | 2 | 2 | 0 | -2 | 0,00% |
| V 264 | | 5167 | Služby školení a vzdělávání | 100 | 100 | 103 | 3 | 103,29% |
| V 264 | | 5168 | Zpracování dat a služby souvis. s informač. a komunik | 200 | 200 | 171 | -29 | 85,43% |
| V 264 | | 5169 | Nákup ostatních služeb | 60 | 60 | 31 | -29 | 51,65% |
| V 264 | | 5171 | Opravy a udržování | 350 | 350 | 405 | 55 | 115,83% |
| V 264 | | 5173 | Cestovné | 15 | 15 | 10 | -5 | 69,17% |

## Plnění I-XII/2020 ( v tis. Kč)

| ORG | Název org. | Pol | Název položky | RS 2020 | RU 2020 (1-12) | Úč 2020 (1-12) | Úč 2020 (1-12)-RU 2020 | Úč 2020 (1-12)/RU 2020 (1-12) |
|---|---|---|---|---|---|---|---|---|
| V 264 | | 5362 | Platby daní a poplatků státnímu rozpočtu | 10 | 10 | 8 | -2 | 84,00% |
| V 264 | | 5424 | Náhrady mezd v době nemoci | 0 | 0 | 80 | 80 | 0,00% |
| V 264 | | 6125 | Výpočetní technika | 0 | 0 | 45 | 45 | 0,00% |
| V 264 | Městská policie | | | 12 682 | 13 552 | 13 489 | -63 | 99,53% |
| V 267 | | 5169 | Nákup ostatních služeb | 0 | 0 | 200 | 200 | 0,00% |
| V 267 | | 5171 | Opravy a udržování | 1 500 | 1 250 | 721 | -529 | 57,67% |
| V 267 | | 5901 | Nespecifikované rezervy | 3 524 | 3 524 | 0 | -3 524 | 0,00% |
| V 267 | Bytservis-tepelné hospodářství - kotelny | | | 5 024 | 4 774 | 921 | -3 853 | 19,29% |
| V 273 | | 5169 | Nákup ostatních služeb | 140 | 140 | 140 | 0 | 100,00% |
| V 273 | Údržba VKP Kalich | | | 140 | 140 | 140 | 0 | 100,00% |
| V 276 | | 5139 | Nákup materiálu jinde nezařazený | 0 | 0 | 5 | 5 | 0,00% |
| V 276 | | 5151 | Studená voda | 20 | 20 | 11 | -9 | 55,21% |
| V 276 | | 5154 | Elektrická energie | 60 | 60 | 55 | -5 | 91,41% |
| V 276 | | 5169 | Nákup ostatních služeb | 430 | 430 | 381 | -49 | 88,62% |
| V 276 | | 5171 | Opravy a udržování | 40 | 40 | 3 | -37 | 7,32% |
| V 276 | Veřejné WC | | | 550 | 550 | 455 | -95 | 82,68% |
| V 279 | | 5137 | Drobný hmotný dlouhodobý majetek | 0 | 0 | 7 | 7 | 0,00% |
| V 279 | | 5139 | Nákup materiálu jinde nezařazený | 200 | 200 | 82 | -118 | 41,12% |
| V 279 | | 5154 | Elektrická energie | 0 | 0 | 36 | 36 | 0,00% |
| V 279 | | 5169 | Nákup ostatních služeb | 14 500 | 16 500 | 16 166 | -334 | 97,98% |
| V 279 | | 5171 | Opravy a udržování | 100 | 100 | 210 | 110 | 209,74% |
| V 279 | Komunální odpady | | | 14 800 | 16 800 | 16 502 | -298 | 98,22% |
| V 280 | | 5137 | Drobný hmotný dlouhodobý majetek | 150 | 150 | 0 | -150 | 0,00% |
| V 280 | | 5139 | Nákup materiálu jinde nezařazený | 0 | 0 | 320 | 320 | 0,00% |
| V 280 | | 5154 | Elektrická energie | 2 100 | 2 100 | 1 557 | -543 | 74,16% |
| V 280 | | 5169 | Nákup ostatních služeb | 15 830 | 15 830 | 14 592 | -1 238 | 92,18% |
| V 280 | | 5171 | Opravy a udržování | 7 420 | 7 420 | 6 982 | -438 | 94,09% |
| V 280 | Údržba města | | | 25 500 | 25 500 | 23 451 | -2 049 | 91,96% |
| V 283 | | 5331 | Neinvestiční příspěvky zřízeným příspěvkovým organiz | 10 144 | 13 872 | 13 872 | 0 | 100,00% |
| V 283 | Sportoviště města Sušice -PO | | | 10 144 | 13 872 | 13 872 | 0 | 100,00% |
| V 284 | | 5151 | Studená voda | 0 | 0 | 1 | 1 | 0,00% |

## Plnění I-XII/2020 ( v tis. Kč)

| ORG | Název org. | Pol | Název položky | RS 2020 | RU 2020 (1-12) | Úč 2020 (1-12) | Úč 2020 (1-12)-RU 2020 | Úč 2020 (1-12)/RU 2020 (1-12) |
|---|---|---|---|---|---|---|---|---|
| V 284 | | 5152 | Teplo | 120 | 120 | 0 | -120 | 0,00% |
| V 284 | | 5153 | Plyn | 0 | 0 | 2 | 2 | 0,00% |
| V 284 | | 5154 | Elektrická energie | 30 | 30 | 61 | 31 | 204,83% |
| V 284 | | 5169 | Nákup ostatních služeb | 2 750 | 2 800 | 2 855 | 55 | 101,97% |
| V 284 | Bytové hospodářství | | | 2 900 | 2 950 | 2 920 | -30 | 98,97% |
| V 286 | | 5139 | Nákup materiálu jinde nezařazený | 0 | 0 | 2 | 2 | 0,00% |
| V 286 | | 5169 | Nákup ostatních služeb | 870 | 870 | 969 | 99 | 111,34% |
| V 286 | | 5171 | Opravy a udržování | 210 | 210 | 83 | -127 | 39,54% |
| V 286 | Pohřební služba a hřbitov Sušice | | | 1 080 | 1 080 | 1 053 | -27 | 97,54% |
| V 289 | | 5169 | Nákup ostatních služeb | 2 000 | 2 000 | 0 | -2 000 | 0,00% |
| V 289 | | 6202 | Nákup majetkových podílů | 0 | 0 | 2 000 | 2 000 | 0,00% |
| V 289 | Správa lesa | | | 2 000 | 2 000 | 2 000 | 0 | 100,00% |
| V 301 | | 5139 | Nákup materiálu jinde nezařazený | 50 | 50 | 37 | -13 | 73,16% |
| V 301 | | 5154 | Elektrická energie | 0 | 0 | 32 | 32 | 0,00% |
| V 301 | | 5164 | Nájemné | 0 | 0 | 1 | 1 | 0,00% |
| V 301 | | 5169 | Nákup ostatních služeb | 250 | 250 | 161 | -89 | 64,49% |
| V 301 | | 5171 | Opravy a udržování | 900 | 1 100 | 1 028 | -72 | 93,42% |
| V 301 | | 5213 | Neinvest. transfery nefinanč. podnikatel. subjektům-pr | 0 | 0 | 24 | 24 | 0,00% |
| V 301 | | 5901 | Nespecifikované rezervy | 14 567 | 14 367 | 0 | -14 367 | 0,00% |
| V 301 | Vodní hospodářství | | | 15 767 | 15 767 | 1 283 | -14 484 | 8,13% |
| V 350 | | 5223 | Neinvestiční transfery církvím a náboženským společn | 0 | 360 | 450 | 90 | 125,00% |
| V 350 | | 5493 | Účelové neinvestiční transfery nepodnikajícím fyzickým | 1 600 | 1 800 | 1 344 | -456 | 74,67% |
| V 350 | Příspěvky - památková péče | | | 1 600 | 2 160 | 1 794 | -366 | 83,06% |
| V 400 | | 5139 | Nákup materiálu jinde nezařazený | 5 | 5 | 0 | -5 | 0,00% |
| V 400 | | 5169 | Nákup ostatních služeb | 15 | 15 | 1 | -14 | 6,93% |
| V 400 | | 5175 | Pohoštění | 10 | 10 | 0 | -10 | 1,75% |
| V 400 | | 5194 | Věcné dary | 80 | 80 | 54 | -26 | 67,69% |
| V 400 | SPOZ | | | 110 | 110 | 55 | -55 | 50,34% |
| V 401 | | 5021 | Ostatní osobní výdaje | 52 | 52 | 50 | -2 | 96,15% |
| V 401 | Kronika | | | 52 | 52 | 50 | -2 | 96,15% |
| V 405 | | 5323 | Neinvestiční transfery krajům | 400 | 400 | 389 | -11 | 97,21% |

## Plnění I-XII/2020 ( v tis. Kč)

| ORG | Název org. | Pol | Název položky | RS 2020 | RU 2020 (1-12) | Úč 2020 (1-12) | Úč 2020 (1-12)-RU 2020 | Úč 2020 (1-12)/RU 2020 (1-12) |
|---|---|---|---|---|---|---|---|---|
| V 405 | Dopravní obslužnost ČSAD | | | 400 | 400 | 389 | -11 | 97,21% |
| V 900 | | 5362 | Platby daní a poplatků státnímu rozpočtu | 6 500 | 6 500 | 5 876 | -624 | 90,40% |
| V 900 | DPH - odvod fin. úřadu | | | 6 500 | 6 500 | 5 876 | -624 | 90,40% |
| V 903 | | 5141 | Úroky vlastní | 1 812 | 1 812 | 529 | -1 283 | 29,19% |
| V 903 | Bazén - úvěr | | | 1 812 | 1 812 | 529 | -1 283 | 29,19% |
| V 904 | | 5141 | Úroky vlastní | 479 | 479 | 175 | -304 | 36,49% |
| V 904 | 96 b.j. úvěr /pův. org. 2228/ | | | 479 | 479 | 175 | -304 | 36,49% |
| V 951 | | 5169 | Nákup ostatních služeb | 1 000 | 1 000 | 290 | -710 | 29,04% |
| V 951 | Územní plán | | | 1 000 | 1 000 | 290 | -710 | 29,04% |
| V 1432 | | 6121 | Budovy, haly a stavby | 3 800 | 3 800 | 830 | -2 970 | 21,83% |
| V 1432 | Dům č.p. 48-bývalá lékárna | | | 3 800 | 3 800 | 830 | -2 970 | 21,83% |
| V 1535 | | 6121 | Budovy, haly a stavby | 40 000 | 31 000 | 39 | -30 961 | 0,12% |
| V 1535 | Sportovní hala | | | 40 000 | 31 000 | 39 | -30 961 | 0,12% |
| V 1603 | | 6121 | Budovy, haly a stavby | 300 | 300 | 175 | -125 | 58,48% |
| V 1603 | Lokalita Pod Kalichem lesopark | | | 300 | 300 | 175 | -125 | 58,48% |
| V 1615 | | 5171 | Opravy a udržování | 700 | 700 | 527 | -173 | 75,32% |
| V 1615 | Sušice,Albrechtice-vstup. brány hřbitova | | | 700 | 700 | 527 | -173 | 75,32% |
| V 1618 | | 6121 | Budovy, haly a stavby | 3 000 | 3 000 | 39 | -2 961 | 1,29% |
| V 1618 | Zastávka u Úřadu práce | | | 3 000 | 3 000 | 39 | -2 961 | 1,29% |
| V 1628 | | 5154 | Elektrická energie | 0 | 0 | 43 | 43 | 0,00% |
| V 1628 | | 5171 | Opravy a udržování | 2 150 | 2 150 | 2 080 | -70 | 96,75% |
| V 1628 | č.p.28 Pila rekonstrukce | | | 2 150 | 2 150 | 2 123 | -27 | 98,73% |
| V 1632 | | 6121 | Budovy, haly a stavby | 700 | 700 | 68 | -632 | 9,68% |
| V 1632 | Kanalizace Velká Chmelná PD | | | 700 | 700 | 68 | -632 | 9,68% |
| V 1636 | | 6121 | Budovy, haly a stavby | 4 100 | 4 100 | 0 | -4 100 | 0,00% |
| V 1636 | Mobility-bezbar. přístup nemocnice | | | 4 100 | 4 100 | 0 | -4 100 | 0,00% |
| V 1640 | | 6121 | Budovy, haly a stavby | 8 500 | 8 500 | 4 940 | -3 560 | 58,12% |
| V 1640 | Vodovod Volšovy III.etapa | | | 8 500 | 8 500 | 4 940 | -3 560 | 58,12% |
| V 1642 | | 5222 | Neinvestiční transfery občanským sdružením | 40 | 40 | 40 | 0 | 100,00% |
| V 1642 | SDH Albrechtice dotace | | | 40 | 40 | 40 | 0 | 100,00% |
| V 1702 | | 5139 | Nákup materiálu jinde nezařazený | 0 | 0 | 121 | 121 | 0,00% |

## Plnění I-XII/2020 ( v tis. Kč)

| ORG | Název org. | Pol | Název položky | RS 2020 | RU 2020 (1-12) | Úč 2020 (1-12) | Úč 2020 (1-12)-RU 2020 | Úč 2020 (1-12)/RU 2020 (1-12) |
|---|---|---|---|---|---|---|---|---|
| V 1702 | | 5171 | Opravy a udržování | 0 | 0 | 223 | 223 | 0,00% |
| V 1702 | | 6121 | Budovy, haly a stavby | 700 | 700 | 0 | -700 | 0,00% |
| V 1702 | Smuteční síň studie | | | 700 | 700 | 344 | -356 | 49,20% |
| V 1703 | | 5139 | Nákup materiálu jinde nezařazený | 0 | 0 | 8 | 8 | 0,00% |
| V 1703 | | 6121 | Budovy, haly a stavby | 60 | 60 | 0 | -60 | 0,00% |
| V 1703 | Kolumbárium PD | | | 60 | 60 | 8 | -52 | 12,82% |
| V 1706 | | 5171 | Opravy a udržování | 350 | 350 | 0 | -350 | 0,00% |
| V 1706 | Kotelny K1,K2,Vojtěška-výměna kotlů PD | | | 350 | 350 | 0 | -350 | 0,00% |
| V 1711 | | 6121 | Budovy, haly a stavby | 100 | 100 | 55 | -45 | 54,90% |
| V 1711 | Dům s peč. službou 56 - kuchyně vzduchotechnika | | | 100 | 100 | 55 | -45 | 54,90% |
| V 1712 | | 6121 | Budovy, haly a stavby | 19 000 | 19 000 | 13 450 | -5 550 | 70,79% |
| V 1712 | | 6122 | Stroje, přístroje a zařízení | 0 | 0 | 2 064 | 2 064 | 0,00% |
| V 1712 | Hájkova-vodovod,kanal.,chodníky | | | 19 000 | 19 000 | 15 514 | -3 486 | 81,65% |
| V 1713 | | 6121 | Budovy, haly a stavby | 1 100 | 1 100 | 1 083 | -17 | 98,47% |
| V 1713 | Lokalita Pod Kalichem-infrastruktura-PD | | | 1 100 | 1 100 | 1 083 | -17 | 98,47% |
| V 1730 | | 5169 | Nákup ostatních služeb | 120 | 120 | 57 | -63 | 47,58% |
| V 1730 | Kaple Rok - restaurování obrazů | | | 120 | 120 | 57 | -63 | 47,58% |
| V 1739 | | 5169 | Nákup ostatních služeb | 50 | 50 | 0 | -50 | 0,00% |
| V 1739 | Dynamické osvětlení | | | 50 | 50 | 0 | -50 | 0,00% |
| V 1801 | | 5169 | Nákup ostatních služeb | 0 | 0 | 212 | 212 | 0,00% |
| V 1801 | | 5171 | Opravy a udržování | 0 | 0 | 7 326 | 7 326 | 0,00% |
| V 1801 | | 6121 | Budovy, haly a stavby | 18 000 | 28 250 | 20 180 | -8 070 | 71,43% |
| V 1801 | ul. T.G.Masaryka | | | 18 000 | 28 250 | 27 718 | -532 | 98,12% |
| V 1803 | | 5139 | Nákup materiálu jinde nezařazený | 0 | 0 | 22 | 22 | 0,00% |
| V 1803 | | 5169 | Nákup ostatních služeb | 0 | 0 | 3 | 3 | 0,00% |
| V 1803 | | 5171 | Opravy a udržování | 0 | 250 | 0 | -250 | 0,00% |
| V 1803 | | 6121 | Budovy, haly a stavby | 0 | 0 | 191 | 191 | 0,00% |
| V 1803 | Chem. úpravna TUV-kotelny | | | 0 | 250 | 216 | -34 | 86,45% |
| V 1804 | | 5171 | Opravy a udržování | 350 | 350 | 0 | -350 | 0,00% |
| V 1804 | | 6121 | Budovy, haly a stavby | 0 | 0 | 20 | 20 | 0,00% |
| V 1804 | Kotelna K2 teplovod PD | | | 350 | 350 | 20 | -330 | 5,71% |

## Plnění I-XII/2020 ( v tis. Kč)

| ORG | Název org. | Pol | Název položky | RS 2020 | RU 2020 (1-12) | Úč 2020 (1-12) | Úč 2020 (1-12)-RU 2020 | Úč 2020 (1-12)/RU 2020 (1-12) |
|---|---|---|---|---|---|---|---|---|
| V 1805 | | 6121 | Budovy, haly a stavby | 6 750 | 6 750 | 4 857 | -1 893 | 71,96% |
| V 1805 | Kotelna č.p. 357 | | | 6 750 | 6 750 | 4 857 | -1 893 | 71,96% |
| V 1807 | | 6121 | Budovy, haly a stavby | 16 500 | 16 500 | 14 503 | -1 997 | 87,90% |
| V 1807 | Zateplení BD Kaštanová 1158-61 | | | 16 500 | 16 500 | 14 503 | -1 997 | 87,90% |
| V 1825 | | 6121 | Budovy, haly a stavby | 100 | 100 | 72 | -28 | 72,34% |
| V 1825 | ul. Pod Vodojemem - propojení | | | 100 | 100 | 72 | -28 | 72,34% |
| V 1826 | | 6121 | Budovy, haly a stavby | 6 500 | 6 500 | 6 228 | -272 | 95,81% |
| V 1826 | Klíček-nová budova - podm. dotací | | | 6 500 | 6 500 | 6 228 | -272 | 95,81% |
| V 1827 | | 6121 | Budovy, haly a stavby | 500 | 500 | 269 | -231 | 53,72% |
| V 1827 | Sokolovna-řešení stavebních úprav | | | 500 | 500 | 269 | -231 | 53,72% |
| V 1831 | | 5137 | Drobný hmotný dlouhodobý majetek | 0 | 0 | 287 | 287 | 0,00% |
| V 1831 | | 5171 | Opravy a udržování | 0 | 0 | 4 035 | 4 035 | 0,00% |
| V 1831 | | 6121 | Budovy, haly a stavby | 12 000 | 12 000 | 7 032 | -4 968 | 58,60% |
| V 1831 | Úpravna vody-obnova říd.systému | | | 12 000 | 12 000 | 11 354 | -646 | 94,62% |
| V 1832 | | 5153 | Plyn | 0 | 0 | 34 | 34 | 0,00% |
| V 1832 | | 5154 | Elektrická energie | 0 | 0 | 30 | 30 | 0,00% |
| V 1832 | | 5171 | Opravy a udržování | 150 | 150 | 0 | -150 | 0,00% |
| V 1832 | | 6121 | Budovy, haly a stavby | 0 | 0 | 77 | 77 | 0,00% |
| V 1832 | Poštovní 10 - 1. nadzemní podlaží | | | 150 | 150 | 142 | -8 | 94,48% |
| V 1834 | | 5169 | Nákup ostatních služeb | 400 | 400 | 304 | -96 | 76,10% |
| V 1834 | Digitalizace sítí | | | 400 | 400 | 304 | -96 | 76,10% |
| V 1835 | | 5021 | Ostatní osobní výdaje | 0 | 0 | 96 | 96 | 0,00% |
| V 1835 | | 5169 | Nákup ostatních služeb | 0 | 0 | 137 | 137 | 0,00% |
| V 1835 | | 6121 | Budovy, haly a stavby | 5 200 | 5 200 | 4 963 | -237 | 95,43% |
| V 1835 | Ekoinovace | | | 5 200 | 5 200 | 5 195 | -5 | 99,91% |
| V 1836 | | 6122 | Stroje, přístroje a zařízení | 100 | 100 | 0 | -100 | 0,00% |
| V 1836 | Nákup kompostérů | | | 100 | 100 | 0 | -100 | 0,00% |
| V 1837 | | 5171 | Opravy a udržování | 850 | 850 | 676 | -174 | 79,56% |
| V 1837 | Kotelna K1 - oprava TUV | | | 850 | 850 | 676 | -174 | 79,56% |
| V 1901 | | 5169 | Nákup ostatních služeb | 113 | 113 | 24 | -89 | 21,64% |
| V 1901 | Projekt-Příběhy našich sousedů | | | 113 | 113 | 24 | -89 | 21,64% |

## Plnění I-XII/2020 ( v tis. Kč)

| ORG | Název org. | Pol | Název položky | RS 2020 | RU 2020 (1-12) | Úč 2020 (1-12) | Úč 2020 (1-12)-RU 2020 | Úč 2020 (1-12)/RU 2020 (1-12) |
|---|---|---|---|---|---|---|---|---|
| V 1902 | | 6123 | Dopravní prostředky | 6 500 | 6 500 | 6 492 | -8 | 99,87% |
| V 1902 | Hasičské auto - Volšovy | | | 6 500 | 6 500 | 6 492 | -8 | 99,87% |
| V 1904 | | 5137 | Drobný hmotný dlouhodobý majetek | 758 | 758 | 757 | -1 | 99,92% |
| V 1904 | Sokolovna - stoly | | | 758 | 758 | 757 | -1 | 99,92% |
| V 1905 | | 5171 | Opravy a udržování | 100 | 100 | 0 | -100 | 0,00% |
| V 1905 | Repase věžních hodin | | | 100 | 100 | 0 | -100 | 0,00% |
| V 1906 | | 5139 | Nákup materiálu jinde nezařazený | 0 | 0 | 450 | 450 | 0,00% |
| V 1906 | | 5171 | Opravy a udržování | 650 | 650 | 0 | -650 | 0,00% |
| V 1906 | Sportoviště města-opravy | | | 650 | 650 | 450 | -200 | 69,20% |
| V 1907 | | 5169 | Nákup ostatních služeb | 0 | 0 | 10 | 10 | 0,00% |
| V 1907 | | 5171 | Opravy a udržování | 0 | 0 | 28 | 28 | 0,00% |
| V 1907 | | 6121 | Budovy, haly a stavby | 1 500 | 1 500 | 762 | -738 | 50,81% |
| V 1907 | Teplovody Nerudova - výměna | | | 1 500 | 1 500 | 800 | -700 | 53,31% |
| V 1908 | | 6121 | Budovy, haly a stavby | 2 000 | 2 000 | 1 428 | -572 | 71,38% |
| V 1908 | Teplofikace BD Nerudova 709-711 | | | 2 000 | 2 000 | 1 428 | -572 | 71,38% |
| V 1909 | | 6121 | Budovy, haly a stavby | 300 | 300 | 0 | -300 | 0,00% |
| V 1909 | Teplofikace BD 751-2, 743-4, PD | | | 300 | 300 | 0 | -300 | 0,00% |
| V 1913 | | 5169 | Nákup ostatních služeb | 2 500 | 1 250 | 103 | -1 147 | 8,23% |
| V 1913 | Kotelna Vodní - demolice | | | 2 500 | 1 250 | 103 | -1 147 | 8,23% |
| V 1916 | | 5171 | Opravy a udržování | 1 700 | 1 440 | 0 | -1 440 | 0,00% |
| V 1916 | Fuferna, Santos - oprava cyklostezky | | | 1 700 | 1 440 | 0 | -1 440 | 0,00% |
| V 1920 | | 5171 | Opravy a udržování | 800 | 800 | 0 | -800 | 0,00% |
| V 1920 | ZŠ T.G.M - oprava sociálního zařízení | | | 800 | 800 | 0 | -800 | 0,00% |
| V 1921 | | 5171 | Opravy a udržování | 650 | 650 | 0 | -650 | 0,00% |
| V 1921 | ZŠ T.G.M - oprava povrchu hřiště, lajnování | | | 650 | 650 | 0 | -650 | 0,00% |
| V 1923 | | 5171 | Opravy a udržování | 0 | 0 | 661 | 661 | 0,00% |
| V 1923 | | 6121 | Budovy, haly a stavby | 3 000 | 3 000 | 83 | -2 917 | 2,77% |
| V 1923 | Daliborka - st.úpravy bytu v č.p.382 | | | 3 000 | 3 000 | 745 | -2 255 | 24,82% |
| V 1927 | | 5171 | Opravy a udržování | 250 | 250 | 217 | -33 | 86,67% |
| V 1927 | Nuželická č.p.60 výměna vchod.dveří | | | 250 | 250 | 217 | -33 | 86,67% |
| V 1928 | | 6121 | Budovy, haly a stavby | 4 000 | 4 000 | 2 415 | -1 585 | 60,37% |

## Plnění I-XII/2020 ( v tis. Kč)

| ORG | Název org. | Pol | Název položky | RS 2020 | RU 2020 (1-12) | Úč 2020 (1-12) | Úč 2020 (1-12)-RU 2020 | Úč 2020 (1-12)/RU 2020 (1-12) |
|---|---|---|---|---|---|---|---|---|
| V 1928 | Pošumavská odpadová-rek. areálu | | | 4 000 | 4 000 | 2 415 | -1 585 | 60,37% |
| V 1929 | | 5171 | Opravy a udržování | 400 | 400 | 0 | -400 | 0,00% |
| V 1929 | Veřejné osvětlení - Na Štěbetce | | | 400 | 400 | 0 | -400 | 0,00% |
| V 1933 | | 6202 | Nákup majetkových podílů | 17 300 | 37 300 | 37 300 | 0 | 100,00% |
| V 1933 | Sušická nemocnice | | | 17 300 | 37 300 | 37 300 | 0 | 100,00% |
| V 1937 | | 5169 | Nákup ostatních služeb | 0 | 1 980 | 1 980 | 0 | 99,98% |
| V 1937 | Dotace-chir. ambulance 1,8 mil. na rok 2019 | | | 0 | 1 980 | 1 980 | 0 | 99,98% |
| V 1938 | | 5169 | Nákup ostatních služeb | 2 300 | 2 300 | 2 300 | 0 | 100,00% |
| V 1938 | Dotace chir. ambulance 2,3 mil na r. 2020 | | | 2 300 | 2 300 | 2 300 | 0 | 100,00% |
| V 1956 | | 5169 | Nákup ostatních služeb | 70 | 70 | 0 | -70 | 0,00% |
| V 1956 | Zpracování pozůstalosti | | | 70 | 70 | 0 | -70 | 0,00% |
| V 2002 | | 5137 | Drobný hmotný dlouhodobý majetek | 0 | 0 | 61 | 61 | 0,00% |
| V 2002 | | 5169 | Nákup ostatních služeb | 0 | 0 | 8 | 8 | 0,00% |
| V 2002 | | 6122 | Stroje, přístroje a zařízení | 600 | 600 | 0 | -600 | 0,00% |
| V 2002 | | 6123 | Dopravní prostředky | 0 | 0 | 472 | 472 | 0,00% |
| V 2002 | Hasiči Sušice DP čtyřkolka, vozík | | | 600 | 600 | 541 | -59 | 90,12% |
| V 2006 | | 5171 | Opravy a udržování | 500 | 100 | 55 | -45 | 54,54% |
| V 2006 | Radnice-oprava výtahu | | | 500 | 100 | 55 | -45 | 54,54% |
| V 2007 | | 6125 | Výpočetní technika | 2 000 | 2 000 | 1 996 | -4 | 99,81% |
| V 2007 | Rekonstrukce server - 1.etapa | | | 2 000 | 2 000 | 1 996 | -4 | 99,81% |
| V 2008 | | 6123 | Dopravní prostředky | 700 | 700 | 0 | -700 | 0,00% |
| V 2008 | Služební vozidlo | | | 700 | 700 | 0 | -700 | 0,00% |
| V 2009 | | 5169 | Nákup ostatních služeb | 400 | 400 | 396 | -4 | 98,94% |
| V 2009 | Narovnání rozdílů hranic pozemků | | | 400 | 400 | 396 | -4 | 98,94% |
| V 2010 | | 6122 | Stroje, přístroje a zařízení | 872 | 872 | 0 | -872 | 0,00% |
| V 2010 | MP 3 park. automaty,kam.bod,vysílačky | | | 872 | 872 | 0 | -872 | 0,00% |
| V 2012 | | 5169 | Nákup ostatních služeb | 2 500 | 2 500 | 238 | -2 262 | 9,53% |
| V 2012 | MŠ Smetanova - oprava ÚT | | | 2 500 | 2 500 | 238 | -2 262 | 9,53% |
| V 2013 | | 6121 | Budovy, haly a stavby | 400 | 400 | 0 | -400 | 0,00% |
| V 2013 | Bazén-rozšíření saunové části PD | | | 400 | 400 | 0 | -400 | 0,00% |
| V 2014 | | 6121 | Budovy, haly a stavby | 1 000 | 1 000 | 367 | -633 | 36,70% |

## Plnění I-XII/2020 ( v tis. Kč)

| ORG | Název org. | Pol | Název položky | RS 2020 | RU 2020 (1-12) | Úč 2020 (1-12) | Úč 2020 (1-12)-RU 2020 | Úč 2020 (1-12)/RU 2020 (1-12) |
|---|---|---|---|---|---|---|---|---|
| V 2014 | Úprava vody Luh-trafostanice | | | 1 000 | 1 000 | 367 | -633 | 36,70% |
| V 2015 | | 5171 | Opravy a udržování | 1 000 | 1 000 | 0 | -1 000 | 0,00% |
| V 2015 | Objekt u č.p. 28-udrž. práce | | | 1 000 | 1 000 | 0 | -1 000 | 0,00% |
| V 2017 | | 6121 | Budovy, haly a stavby | 2 000 | 2 000 | 0 | -2 000 | 0,00% |
| V 2017 | Sušice č.p. 10 rozšíření chodníku | | | 2 000 | 2 000 | 0 | -2 000 | 0,00% |
| V 2018 | | 5169 | Nákup ostatních služeb | 0 | 0 | 17 | 17 | 0,00% |
| V 2018 | | 6121 | Budovy, haly a stavby | 500 | 1 000 | 290 | -710 | 28,95% |
| V 2018 | | 6122 | Stroje, přístroje a zařízení | 0 | 0 | 685 | 685 | 0,00% |
| V 2018 | Sušice č.p. 10 vybavení infocentra | | | 500 | 1 000 | 991 | -9 | 99,14% |
| V 2019 | | 6121 | Budovy, haly a stavby | 800 | 800 | 0 | -800 | 0,00% |
| V 2019 | Dopravní řešení Lerchova II.etapa PD | | | 800 | 800 | 0 | -800 | 0,00% |
| V 2020 | | 6121 | Budovy, haly a stavby | 300 | 300 | 212 | -88 | 70,62% |
| V 2020 | Zateplení BD Kaštanová 1163-8 PD | | | 300 | 300 | 212 | -88 | 70,62% |
| V 2021 | | 6121 | Budovy, haly a stavby | 100 | 100 | 26 | -74 | 26,02% |
| V 2021 | Zateplení BD Volšovská 856,857 PD | | | 100 | 100 | 26 | -74 | 26,02% |
| V 2022 | | 5171 | Opravy a udržování | 1 800 | 1 800 | 0 | -1 800 | 0,00% |
| V 2022 | MK Volšovy - oprava povrchu | | | 1 800 | 1 800 | 0 | -1 800 | 0,00% |
| V 2024 | | 5169 | Nákup ostatních služeb | 150 | 150 | 0 | -150 | 0,00% |
| V 2024 | Publikace -židovské hřbitovy | | | 150 | 150 | 0 | -150 | 0,00% |
| V 2025 | | 5171 | Opravy a udržování | 1 600 | 1 600 | 0 | -1 600 | 0,00% |
| V 2025 | MŠ Tylova chodníky | | | 1 600 | 1 600 | 0 | -1 600 | 0,00% |
| V 2026 | | 6121 | Budovy, haly a stavby | 250 | 250 | 0 | -250 | 0,00% |
| V 2026 | ŠJ Nuželická kotelna -PD | | | 250 | 250 | 0 | -250 | 0,00% |
| V 2027 | | 5171 | Opravy a udržování | 250 | 250 | 249 | -1 | 99,46% |
| V 2027 | Pod Nemocnicí -chodník, schodiště k č.p.116 | | | 250 | 250 | 249 | -1 | 99,46% |
| V 2028 | | 5171 | Opravy a udržování | 150 | 150 | 146 | -4 | 97,38% |
| V 2028 | Pod Nemocnicí-kotelna ŠJ - oprava omítky | | | 150 | 150 | 146 | -4 | 97,38% |
| V 2029 | | 5171 | Opravy a udržování | 50 | 50 | 9 | -41 | 17,97% |
| V 2029 | Pod Nemocnicí-oprava septiku ŠJ | | | 50 | 50 | 9 | -41 | 17,97% |
| V 2030 | | 5171 | Opravy a udržování | 600 | 600 | 0 | -600 | 0,00% |
| V 2030 | Nádražní č.p. 138 elektro+spol. prostory | | | 600 | 600 | 0 | -600 | 0,00% |

## Plnění I-XII/2020 ( v tis. Kč)

| ORG | Název org. | Pol | Název položky | RS 2020 | RU 2020 (1-12) | Úč 2020 (1-12) | Úč 2020 (1-12)-RU 2020 | Úč 2020 (1-12)/RU 2020 (1-12) |
|---|---|---|---|---|---|---|---|---|
| V 2031 | | 5171 | Opravy a udržování | 50 | 50 | 0 | -50 | 0,00% |
| V 2031 | Nádražní č.p. 356 elektro+ oprava spol. prostor PD | | | 50 | 50 | 0 | -50 | 0,00% |
| V 2032 | | 6121 | Budovy, haly a stavby | 1 500 | 1 500 | 1 135 | -365 | 75,67% |
| V 2032 | Výměna výtahu č.p. 719 | | | 1 500 | 1 500 | 1 135 | -365 | 75,67% |
| V 2033 | | 6121 | Budovy, haly a stavby | 800 | 800 | 0 | -800 | 0,00% |
| V 2033 | St. úpravy č.p. 260 PD | | | 800 | 800 | 0 | -800 | 0,00% |
| V 2034 | | 6121 | Budovy, haly a stavby | 200 | 200 | 0 | -200 | 0,00% |
| V 2034 | Vodovod pro HZS Nádražní PD | | | 200 | 200 | 0 | -200 | 0,00% |
| V 2035 | | 6121 | Budovy, haly a stavby | 1 164 | 1 164 | 1 164 | 0 | 100,00% |
| V 2035 | MŠ Smetanova -hřiště | | | 1 164 | 1 164 | 1 164 | 0 | 100,00% |
| V 2036 | | 5171 | Opravy a udržování | 200 | 200 | 78 | -122 | 39,25% |
| V 2036 | Kino -oprava schodů | | | 200 | 200 | 78 | -122 | 39,25% |
| V 2037 | | 5171 | Opravy a udržování | 200 | 200 | 0 | -200 | 0,00% |
| V 2037 | "K" - oprava parket, jeviště | | | 200 | 200 | 0 | -200 | 0,00% |
| V 2038 | | 6121 | Budovy, haly a stavby | 800 | 800 | 0 | -800 | 0,00% |
| V 2038 | St. úpravy č.p. 66 a139 - studie | | | 800 | 800 | 0 | -800 | 0,00% |
| V 2039 | | 6121 | Budovy, haly a stavby | 600 | 600 | 0 | -600 | 0,00% |
| V 2039 | MK Na Valše - povrchy | | | 600 | 600 | 0 | -600 | 0,00% |
| V 2040 | | 6121 | Budovy, haly a stavby | 200 | 200 | 0 | -200 | 0,00% |
| V 2040 | MŠ Smetanova parkoviště PD | | | 200 | 200 | 0 | -200 | 0,00% |
| V 2041 | | 5171 | Opravy a udržování | 200 | 200 | 111 | -89 | 55,66% |
| V 2041 | MK u koupaliště -most, povrch PD | | | 200 | 200 | 111 | -89 | 55,66% |
| V 2042 | | 5169 | Nákup ostatních služeb | 50 | 50 | 0 | -50 | 0,00% |
| V 2042 | pracovní seminář-architekt města | | | 50 | 50 | 0 | -50 | 0,00% |
| V 2043 | | 5323 | Neinvestiční transfery krajům | 0 | 1 180 | 1 178 | -2 | 99,87% |
| V 2043 | Dotace MHD | | | 0 | 1 180 | 1 178 | -2 | 99,87% |
| V 2046 | | 5011 | Platy zaměstnanců v pracovním poměru | 0 | 44 | 44 | 0 | 100,00% |
| V 2046 | | 5031 | Povinné pojistné na sociál. zabezp. a příspěvek na stát. | 0 | 11 | 11 | 0 | 100,00% |
| V 2046 | | 5032 | Povinné pojistné na veřejné zdravotní pojištění | 0 | 4 | 4 | 0 | 100,00% |
| V 2046 | Dotace - soc. práce Covid | | | 0 | 59 | 59 | 0 | 100,00% |
| V 2047 | | 5139 | Nákup materiálu jinde nezařazený | 0 | 20 | 20 | 0 | 100,00% |

## Plnění I-XII/2020 ( v tis. Kč)

| ORG | Název org. | Pol | Název položky | RS 2020 | RU 2020 (1-12) | Úč 2020 (1-12) | Úč 2020 (1-12)-RU 2020 | Úč 2020 (1-12)/RU 2020 (1-12) |
|---|---|---|---|---|---|---|---|---|
| V 2047 | | 5169 | Nákup ostatních služeb | 0 | 130 | 10 | -120 | 7,69% |
| V 2047 | Dotace Destinace Sušicko | | | 0 | 150 | 30 | -120 | 20,00% |
| V 2228 | | 5169 | Nákup ostatních služeb | 175 | 175 | 175 | 0 | 100,21% |
| V 2228 | | 5171 | Opravy a udržování | 200 | 200 | 19 | -181 | 9,52% |
| V 2228 | Vojtěška - 3x32 bj | | | 375 | 375 | 194 | -181 | 51,84% |
| V 9041 | | 5169 | Nákup ostatních služeb | 1 300 | 1 300 | 944 | -356 | 72,61% |
| V 9041 | | 5171 | Opravy a udržování | 0 | 260 | 477 | 217 | 183,46% |
| V 9041 | Santos ostrov pokladů | | | 1 300 | 1 560 | 1 421 | -139 | 91,09% |
| V 9897 | | 5169 | Nákup ostatních služeb | 10 | 10 | 10 | 0 | 100,00% |
| V 9897 | | 5171 | Opravy a udržování | 540 | 540 | 135 | -405 | 24,94% |
| V 9897 | | 6121 | Budovy, haly a stavby | 0 | 80 | 182 | 102 | 228,02% |
| V 9897 | mobiliář města-běžné opravy | | | 550 | 630 | 327 | -303 | 51,92% |
| V 9898 | | 5139 | Nákup materiálu jinde nezařazený | 0 | 0 | 43 | 43 | 0,00% |
| V 9898 | | 5169 | Nákup ostatních služeb | 0 | 0 | 65 | 65 | 0,00% |
| V 9898 | | 5171 | Opravy a udržování | 1 410 | 1 410 | 1 249 | -161 | 88,59% |
| V 9898 | Opravy- běžné maj. pod správou OMRM | | | 1 410 | 1 410 | 1 357 | -53 | 96,25% |
| V 9899 | | 5169 | Nákup ostatních služeb | 0 | 0 | 3 | 3 | 0,00% |
| V 9899 | | 5171 | Opravy a udržování | 300 | 300 | 141 | -159 | 46,88% |
| V 9899 | Školy - investice+velké opravy | | | 300 | 300 | 144 | -156 | 47,88% |
| V 9999 | | 5909 | Ostatní neinvestiční výdaje jinde nezařazené | 0 | 0 | 95 | 95 | 0,00% |
| V 9999 | | 6121 | Budovy, haly a stavby | 2 500 | 2 500 | 463 | -2 037 | 18,52% |
| V 9999 | | 6130 | Pozemky | 1 500 | 1 500 | 146 | -1 354 | 9,73% |
| V 9999 | Nákup, prodej majetku | | | 4 000 | 4 000 | 704 | -3 296 | 17,59% |
| V | | | | 456 772 | 543 406 | 421 991 | -121 414 | 77,66% |
| F 20 | | 8901 | Operace z peněž. účtů organiz. nemaj. char. příjmů a v | 0 | 0 | 157 | 157 | 0,00% |
| F 20 | Zůstatek depozit - mzdy | | | 0 | 0 | 157 | 157 | 0,00% |
| F 248 | | 8901 | Operace z peněž. účtů organiz. nemaj. char. příjmů a v | 0 | 0 | 210 | 210 | 0,00% |
| F 248 | Penzion - byty | | | 0 | 0 | 210 | 210 | 0,00% |
| F 269 | | 8124 | Uhrazené splátky dlouhodobých přijatých půjčených p | -102 | -102 | -96 | 6 | 94,35% |
| F 269 | Splátky půjček-půdní vestavby | | | -102 | -102 | -96 | 6 | 94,35% |
| F 284 | | 8901 | Operace z peněž. účtů organiz. nemaj. char. příjmů a v | 0 | 0 | 1 745 | 1 745 | 0,00% |

## Plnění I-XII/2020 ( v tis. Kč)

| ORG | Název org. | Pol | Název položky | RS 2020 | RU 2020 (1-12) | Úč 2020 (1-12) | Úč 2020 (1-12)-RU 2020 | Úč 2020 (1-12)/RU 2020 (1-12) |
|---|---|---|---|---|---|---|---|---|
| F 284 | Bytové hospodářství | | | 0 | 0 | 1 745 | 1 745 | 0,00% |
| F 903 | | 8124 | Uhrazené splátky dlouhodobých přijatých půjčených p | -6 924 | -6 924 | -6 923 | 1 | 99,99% |
| F 903 | Bazén - úvěr | | | -6 924 | -6 924 | -6 923 | 1 | 99,99% |
| F 904 | | 8124 | Uhrazené splátky dlouhodobých přijatých půjčených p | -2 637 | -2 637 | -2 636 | 1 | 99,98% |
| F 904 | 96 b.j. úvěr /pův. org. 2228/ | | | -2 637 | -2 637 | -2 636 | 1 | 99,98% |
| F | | | | -9 663 | -9 663 | -7 544 | 2 119 | 78,07% |

| Rozpočet 2020 | | | | | | | čerpání | | |
|---|---|---|---|---|---|---|---|---|---|
| MŠ a ŠJ Tylova - 152 dětí, 6 tříd | | | | příjmy | výdaje | z fondů | příjmy | výdaje | z fondů |
| § | org. | pol. | text | | | | | | |
| MŠ | | | | | | | | | |
| 3111 | 208 | 2111 | školné | 300 | | | 282 | | |
| 3111 | 208 | 5021 | OON | | 125 | | | 124 | |
| 3111 | 208 | 5137 | DHIM - nábytek do tříd | | 50 | | | 36 | |
| 3111 | 208 | 5137 | DHIM - pračka | | 35 | | | 30 | |
| 3111 | 208 | 5139 | materiál-školné | | 100 | | | 74 | |
| 3111 | 208 | 5139 | materiál | | 100 | | | 83 | |
| 3111 | 208 | 5151 | voda | | 80 | | | 75 | |
| 3111 | 208 | 5152 | teplo | | 330 | | | 310 | |
| 3111 | 208 | 5154 | el. energie | | 100 | | | 106 | |
| 3111 | 208 | 5161 | poštovné | | 1 | | | 0 | |
| 3111 | 208 | 5162 | telefon, internet | | 40 | | | 21 | |
| 3111 | 208 | 5163 | pojištění | | 10 | | | 7 | |
| 3111 | 208 | 5169 | služby+účetnictví | | 260 | | | 240 | |
| 3111 | 208 | 5171 | běžná údržba | | 50 | | | 62 | |
| 3111 | 208 | 5171 | malování 6. třída | | 10 | | | 9 | |
| 3111 | 208 | 5171 | šatnové bloky | | 30 | | | 21 | |
| 3111 | 208 | 5137 | zahradní průlezka | | | 100 | | | 50 |
| 3111 | 208 | 5171 | výměna vnitřních dveří 1. a 2. třída | | 50 | | | 41 | |
| 3111 | 208 | | odpisy | | 30 | | | 28 | |
| | | | **celkem MŠ** | **300** | **1401** | **100** | **282** | **1267** | **50** |
| ŠJ | | | | | | | | | |
| 3141 | 208 | 2111 | stravné potraviny | 900 | | | 698 | | |
| 3141 | 208 | 5131 | potraviny | | 900 | | | 698 | |
| 3141 | 208 | 5137 | DHIM-nádobí | | 20 | | | 10 | |
| 3141 | 208 | 5139 | materiál | | 30 | | | 32 | |
| 3141 | 208 | 5139 | nákup plynu | | 25 | | | 9 | |
| 3141 | 208 | 5169 | nákup služeb | | 20 | | | 12 | |
| 3141 | 208 | 5171 | běžná údržba | | 25 | | | 37 | |
| | | | **celkem ŠJ** | **900** | **1020** | **0** | **698** | **798** | **0** |
| PŘÍSPĚVEK NA PROVOZ | | | | | **1 221** | **100** | | **1 085** | **50** |
| PŘÍSPĚVEK NA INVESTICE: | | | | | | | | | |
| zástřešek na kontejnery | | | | | **50** | | | **0** | |
| zabezpečení MŠ | | | | | **55** | | | **55** | |
| **PŘÍSPĚVEK CELKEM** | | | | | **1 326** | | | **1 140** | |

| Fondy a jejich použití | MěÚ | vlastní | dary |
|---|---|---|---|
| **rezervní - počáteční zůstatek k 1.1.2020** | **92** | **673** | **63** |
| přírůstek - rozdělení HV 19 | 109 | | |
| čerpání - odvod do FI | -59 | | |
| čerpání Šablony II | | -319 | |
| čerpání - průlezka | -50 | | |
| **konečný zůstatek k 31.12.2020** | **92** | **354** | **63** |
| **investic - počáteční zůstatek k 1.1.2020** | **129** | | |
| převod z RF | 59 | | |
| odvod zřizovateli | -59 | | |
| dotace na zabezpečení | 55 | | |
| oprava dveří - zabezpečení | -55 | | |
| odpisy | 28 | | |
| **konečný zůstatek k 31.12.2020** | **157** | | |

| Příjmy | |
|---|---|
| dotace město | 1 221 000 |
| úplata školné | 282 300 |

| | |
|---|---|
| stravné | 697 822 |
| FI - zabezpečení MŠ | 54 941 |
| RF - průlezka | 50 380 |
| energie MUDr. Vlková | 26 371 |
| prodej čipů | 25 800 |
| **celkem** | **2 358 614** |

| **Výdaje** | |
|---|---|
| MŠ | 1 267 231 |
| ŠJ | 800 000 |
| RF - průlezka | 50 380 |
| FI - zabezpečení MŠ | 54 941 |
| **celkem** | **2 172 552** |

| | |
|---|---|
| **Hospodářský výsledek 2020** | **186 062** |

| **Čerpání přísně zúčtovatelných položek rozpočtu:** | rozpočet | plnění | |
|---|---|---|---|
| mzdové prostředky | 125 | 125 | 0 |
| | | | |
| voda | 80 | 75 | -5 |
| elektrická energie | 100 | 105 | 5 |
| teplo | 330 | 310 | -20 |
| | | | **úspora energií** **-20** |

| Rozpočet 2020 | | | | | | | čerpání | | |
|---|---|---|---|---|---|---|---|---|---|
| MŠ a ŠJ SMETANOVA - 173 dětí, 7 tříd | | | | příjmy | výdaje | z fondů | příjmy | výdaje | z fondů |
| § | org. | položk | text | | | | | | |
| MŠ | 209 | | | | | | | | |
| 3111 | 209 | 2111 | školné | 300 | | | 303 | | |
| 3111 | 209 | 5021 | OON | | 70 | | | 70 | |
| 3111 | 209 | 5031 | sociální pojištění | | 18 | | | 19 | |
| 3111 | 209 | 5032 | zdravotní pojištění | | 7 | | | 4 | |
| 3111 | 209 | 5139 | materiál-školné | | 150 | | | 133 | |
| 3111 | 209 | 5139 | materiál | | 150 | | | 195 | |
| 3111 | 209 | 5151 | voda | | 75 | | | 77 | |
| 3111 | 209 | 5152 | teplo | | 345 | | | 319 | |
| 3111 | 209 | 5154 | el. energie | | 180 | | | 178 | |
| 3111 | 209 | 5156 | poh. hmoty | | 7 | | | 5 | |
| 3111 | 209 | 5161 | poštovné | | 2 | | | 2 | |
| 3111 | 209 | 5162 | telefon, internet | | 22 | | | 24 | |
| 3111 | 209 | 5163 | pojištění | | 20 | | | 20 | |
| 3111 | 209 | 5169 | služby+účetnictví+web | | 300 | | | 237 | |
| 3111 | 209 | 5169 | praní prádla 4 tis./měsíc | | 60 | | | 48 | |
| 3111 | 209 | 5171 | běžná údržba - zahrada | | 55 | | | 39 | |
| 3111 | 209 | 5171 | nátěr spojovací chodby | | 30 | | | 42 | |
| 3111 | 209 | 5171 | malování 3. budova | | 20 | | | 3 | |
| 3111 | 209 | 5171 | šatnové skříňky + lehátka 2. tř. | | | 82 | | 0 | 37 |
| 3111 | 209 | 5171 | oprava fasády vč. malby MŠ | | 50 | | | 43 | |
| 3111 | 209 | | 40. výročí MŠ | | 40 | | | 33 | |
| 3111 | 209 | 5171 | pojistné Kooperativa | | 0 | | | 33 | |
| 3111 | 209 | | odpisy | | 95 | | | 95 | |
| | | | **celkem MŠ** | **300** | **1696** | **82** | **303** | **1619** | **37** |
| ŠJ | | | | | | | | | |
| 3141 | 209 | 2111 | stravné potraviny | 1000 | | | 730 | | |
| 3141 | 209 | 5131 | potraviny | | 1000 | | | 730 | |
| 3141 | 209 | 5137 | DHIM-nádobí | | 0 | | | 0 | |
| 3141 | 209 | 5137 | DHIM-myčky 2 ks | | 25 | | | 32 | |
| 3141 | 209 | 5139 | materiál | | 80 | | | 123 | |
| 3141 | 209 | 5161 | služby pošt | | 1 | | | | |
| 3141 | 209 | 5169 | nákup služeb /oprava ploten/ | | 45 | | | 15 | |
| 3141 | 209 | 5171 | rek. skladu potrav. - regály, dlažba | | 101 | | | 98 | |
| 3141 | 209 | 5171 | výměna lina v šatně ŠJ-koberec | | 15 | | | 0 | |
| 3141 | 209 | 5171 | běžná údržba | | 60 | | | 29 | |
| | | | **celkem ŠJ** | **1000** | **1327** | | **730** | **1027** | **37** |
| PŘÍSPĚVEK NA PROVOZ | | | | | **1723** | | | **1613** | |
| PŘÍSPĚVEK NA INVESTICE - zabezpečení MŠ | | | | | **120** | | | **120** | |
| **PŘÍSPĚVEK CELKEM** | | | | | **1 843** | | | **1 733** | |

| Fondy a jejich použití | MěÚ | vlastní | dary |
|---|---|---|---|
| **rezervní - počáteční zůstatek k 1. 1. 2020** | **46** | **738** | **0** |
| přírůstek - rozdělení HV 19 | 119 | | 0 |
| odvod do FI | -79 | | |
| čerpání - postýlky | -37 | | |
| čerpání šablony 2 | | -311 | |
| **konečný zůstatek k 31. 12. 2020** | **49** | **427** | **0** |
| **investic - počáteční zůstatek k 1. 1. 2020** | **198** | | |
| přírůstky - převod z RF | 79 | | |
| čerpání - odvod město | -79 | | |
| dotace zřizovatel - zabezpečení | 120 | | |
| čerpání - zabezpečení | -120 | | |
| odpisy | 95 | | |
| **konečný zůstatek k 31. 12. 2020** | **293** | | |

| **Příjmy** | |
|---|---|
| dotace město | 1 723 000 |
| stravné | 730 205 |
| školné | 302 850 |
| prodej majetku - MŠ Rabí | 18 609 |
| FI - zabezpečení | 119 875 |
| RF - postýlky | 37 240 |
| čipy dveře | 29 800 |
| **celkem** | **2 961 579** |

| **Výdaje** | |
|---|---|
| MŠ | 1 619 386 |
| ŠJ | 1 027 000 |
| FI - zabezpečení | 119 875 |
| RF - postýlky | 37 240 |
| **celkem** | **2 803 501** |

| | |
|---|---|
| **Hospodářský výsledek 2020** | **158 078** |

| **Čerpání přísně zúčtovatelných položek rozpočtu** | rozpočet | plnění | | |
|---|---|---|---|---|
| mzdové prostředky | 95 | 93 | | -2 |
| | | | | |
| voda | 75 | 77 | | 2 |
| elektrická energie | 180 | 178 | | -2 |
| teplo | 345 | 319 | | -26 |
| | | | **úspora energií** | **-26** |

| Rozpočet 2020 | | | | | | | čerpání | | |
|---|---|---|---|---|---|---|---|---|---|
| **ZŠ TGM + ul. Komenského - 545 žáků, 26 tříd** | | | | **příjmy** | **výdaje** | **z fondů** | **příjmy** | **výdaje** | **z fondů** |
| **§** | **org.** | **pol.** | **text** | | | | | | |
| **ZŠ TGM** | | | | | | | | | |
| 3113 | 213 | 2111 | školné | 70 | | | 61 | | |
| 3113 | 213 | 5021 | OON | | 90 | | | 90 | |
| 3113 | 213 | 5031 | sociální pojištění | | 24 | | | 17 | |
| 3113 | 213 | 5032 | zdravotní pojištění | | 9 | | | 6 | |
| 3113 | 213 | 5136 | knihy, tisk, zákony | | 70 | | | 26 | |
| 3113 | 213 | 5137 | DHIM-školné | | 70 | | | 68 | |
| 3113 | 213 | 5137 | DHIM - vybavení tříd a kabinetů | | 100 | 100 | | 151 | |
| 3113 | 213 | 5139 | materiál | | 400 | | | 352 | |
| 3113 | 213 | 5139 | materiál - žáci 1. ročníku | | 15 | | | 15 | |
| 3113 | 213 | 5151 | voda | | 80 | | | 70 | |
| 3113 | 213 | 5152 | teplo-plyn | | 500 | | | 530 | |
| 3113 | 213 | 5154 | el.energie | | 130 | | | 118 | |
| 3113 | 213 | 5161 | poštovné | | 10 | | | 3 | |
| 3113 | 213 | 5162 | telefon + internet | | 165 | | | 155 | |
| 3113 | 213 | 5163 | pojištění | | 68 | | | 68 | |
| 3113 | 213 | 5169 | služby+účetnictví | | 600 | | | 627 | |
| 3113 | 213 | 5169 | správa inform.technologií | | 120 | | | 214 | |
| 3113 | 213 | 5169 | pronájem zimního stadionu | | 60 | | | 44 | |
| 3113 | 213 | 5171 | běžná údržba | | 350 | | | 260 | |
| 3113 | 213 | 5171 | opravy přístrojů a zařízení | | 80 | | | 59 | |
| 3113 | 213 | 5171 | obnova PC a učeb. pomůcek | | 160 | | | 117 | |
| 3113 | 213 | 5171 | zednické práce,malování,nátěry | | 215 | | | 272 | |
| 3113 | 213 | 5171 | lino | | 30 | | | 41 | |
| 3113 | 213 | | Licence - AVG, výukové programy ..... | | 60 | | | 57 | |
| 3113 | 213 | | odpisy | | 45 | | | 41 | |
| | | | **celkem ZŠ TGM** | **70** | **3451** | **100** | **61** | **3401** | **0** |
| **budova Komensk.** | | | | | | | | | |
| 3113 | 213 | 5151 | voda | | 70 | | | 62 | |
| 3113 | 213 | 5152 | teplo-plyn | | 400 | | | 460 | |
| 3113 | 213 | 5154 | el.energie | | 170 | | | 158 | |
| | | | **celkem ZŠ Komenského** | | **640** | **0** | | **680** | **0** |
| **ŠJ** | | | | | | | | | |
| 3141 | 213 | 2111 | stravné potraviny | 400 | | | 343 | | |
| 3141 | 213 | 5131 | potraviny | | 400 | | | 343 | |
| 3141 | 213 | 5131 | manko - odpis potravin COVID | | | | | 9 | |
| 3141 | 213 | 5136 | školení, odborné tiskoviny | | 3 | | | 1 | |
| 3141 | 213 | 5137 | licence SW - stravné | | 7 | | | 10 | |
| 3141 | 213 | 5139 | materiál | | 45 | | | 40 | |
| 3141 | 213 | 5169 | nákup služeb | | 35 | | | 10 | |
| 3141 | 213 | 5171 | běžná údržba+malování | | 60 | | | 29 | |
| 3141 | 213 | 5171 | opravy spotřebičů | | 20 | | | 0 | |
| 3141 | 213 | 6122 | HIM - elektrický kotel | | | 150 | | | |
| | | | **celkem ŠJ** | **400** | **570** | **150** | **343** | **442** | **0** |
| PŘÍSPĚVEK NA PROVOZ | | | | | **4 191** | **250** | | **4 119** | **0** |
| PŘÍSPĚVEK NA INVESTICE | | | | | 0 | | | 0 | |
| **PŘÍSPĚVEK CELKEM** | | | | | **4 191** | **250** | | **4 119** | **0** |

| Fondy a jejich použití | MěÚ | vlastní | dary |
|---|---|---|---|
| **rezervní - počáteční zůstatek k 1. 1. 2020** | **397** | **979** | **17** |
| přírůstek - rozdělení HV 19 | 81 | | 10 |
| odvod do FI | -18 | | |
| čerpání Šablony II | | -157 | -16 |
| **konečný zůstatek k 31. 12. 2020** | **460** | **822** | **11** |
| **investic - počáteční zůstatek k 1. 1. 2020** | **77** | | |
| převod z RF | 18 | | |
| čerpání - odvod městu | -18 | | |
| odpisy | 41 | | |
| **konečný zůstatek k 31. 12. 2020** | **118** | | |

| **Příjmy** | |
|---|---|
| dotace město | 4 191 000 |
| stravné | 342 996 |
| školné ŠD | 60 975 |
| ostatní příjmy | 11 898 |
| režie MŠ Rabí | 12 922 |
| **celkem** | **4 619 791** |

| **Výdaje** | |
|---|---|
| ZŠ | 4 081 726 |
| ŠJ | 442 042 |
| **celkem** | **4 523 768** |

**Hospodářský výsledek 2020** **96 023**

| **Hospodářská činnost:** | **náklad** | **výnos** |
|---|---|---|
| stravné | | -315 |
| nájmy | | -19 |
| materiál a potraviny | 140 | |
| energie | 10 | |
| platy | 119 | |
| služby | 5 | |
| odvody | 43 | |
| celkem | 317 | -334 |
| Výsledek hospodářské činnosti: | | **-17** |

**Hospodářský výsledek celkem 2020:** **96 + 17 = 113**

| **Čerpání přísně zúčtovatelných položek rozpočtu:** | rozpoče | plnění | |
|---|---|---|---|
| mzdové prostředky | 123 | 112 | -11 |
| | | | |
| voda | 150 | 132 | -18 |
| elektrická energie | 300 | 276 | -24 |
| teplo | 900 | 990 | 90 |
| | | | **přečerpáno celk** **48** |

| Rozpočet 2020 | | | | | | čerpání | | |
|---|---|---|---|---|---|---|---|---|
| ZUŠ Františka Stupky - 636 žáků | | | | příjmy | výdaje | z fondů | příjmy | výdaje | z fondů |
| § | org. | pol. | text | | | | | | |
| ZUŠ | | | | | | | | | |
| 3231 | 215 | 2113 | příjmy ze školného | 1000 | | | 1105 | | |
| 3231 | 215 | 2141 | příjmy z úroků | 3 | | | 5 | | |
| 3231 | 215 | 5136 | knihy, uč. pomůcky,časopisy-HN | | 20 | | | 44 | |
| 3231 | 215 | 5137 | DHIM-hudební nástroje | | 50 | | | 40 | |
| 3231 | 215 | 5137 | DHIM-kanc.techn. | | 50 | | | 22 | |
| 3231 | 215 | 5137 | DHIM-uč. pom. | | 40 | | | 17 | |
| 3231 | 215 | 5137 | DHIM-vybavení tříd | | 100 | | | 257 | |
| 3231 | 215 | 5139 | materiál | | 70 | | | 192 | |
| 3231 | 215 | 5151 | voda | | 50 | | | 32 | |
| 3231 | 215 | 5152 | plyn (teplo) | | 270 | | | 248 | |
| 3231 | 215 | 5154 | el. energie | | 100 | | | 52 | |
| 3231 | 215 | 5161 | služby pošt | | 6 | | | 2 | |
| 3231 | 215 | 5162 | telefon, internet-Fixnet,Ricoh | | 50 | | | 20 | |
| 3231 | 215 | 5163 | pojištění | | 35 | | | 48 | |
| 3231 | 215 | 5167 | služby školení a vzdělávání | | 40 | | | 2 | |
| 3231 | 215 | 5168 | služby zpracování dat | | 110 | | | 96 | |
| 3231 | 215 | 5169 | ostatní služby | | 30 | | | 53 | |
| 3231 | 215 | 5169 | ost.služby-kopírky | | 30 | | | 29 | |
| 3231 | 215 | 5169 | ost.služby-doprava žáků,start.,vložné | | 60 | | | 4 | |
| 3231 | 215 | 5169 | inform a evid. syst. - izuš | | 30 | | | 27 | |
| 3231 | 215 | 5169 | ost. služby BOZP | | 30 | | | 29 | |
| 3231 | 215 | 5169 | ladění a seřízení nástrojů | | 50 | | | 24 | |
| 3231 | 215 | 5171 | opravy a udržování | | 50 | | | 61 | |
| 3231 | 215 | | oslavy 80. výročí | | 100 | | | 83 | |
| 3231 | 215 | | odpisy | | 54 | | | 54 | |
| celkem ZUŠ | | | | 1003 | 1425 | | 1110 | 1436 | |
| PŘÍSPĚVEK NA PROVOZ | | | | | 422 | | | 326 | |
| PŘÍSPĚVEK NA INVESTICE | | | | | 0 | | | 0 | |
| PŘÍSPĚVEK CELKEM | | | | | 422 | | | 326 | |

| Fondy a jejich použití | MěÚ | vlastní | dary |
|---|---|---|---|
| rezervní-počáteční zůstatek k 1.1.2020 | 52 | 914 | |
| přírůstek - rozdělení HV 19 | 102 | 0 | |
| převod do FI | -56 | 0 | |
| čerpání | -61 | -179 | |
| konečný zůstatek k 31. 12. 2020 | 37 | 735 | 0 |
| investic - počáteční zůstatek k 1. 1. 2020 | 170 | | |
| převod z RF - přírůstek HV 19 | 56 | | |
| odvod do rozpočtu města | -56 | | |
| čerpání | -90 | | |
| odpisy | 54 | | |
| konečný zůstatek k 31. 12. 2020 | 134 | | |

**Příjmy:**

| | |
|---|---|
| dotace město | 422 000 |
| příjmy z úroků | 5 000 |
| ostatní příjmy - prodej materiálu | 7 000 |
| příjmy z půjčovného nástrojů | 17 000 |
| školné | 1 105 000 |
| **celkem příjmy** | **1 556 000** |

**Výdaje:**

| | |
|---|---|
| ZUŠ | 1 436 000 |
| půjčovné z nástrojů | 14 000 |
| **celkem výdaje** | **1 450 000** |

**Hospodářský výsledek 2020** **106 000**

| Hospodářská činnost: ZUŠ | náklady | výnosy |
|---|---|---|
| tržby | | 69 |
| náklady | -46 | |
| **Výsledek hospodářské činnosti v Kč:** | | 23 |

**Hospodářský výsledek celkem 2020** **106 + 23 = 129**

| Čerpání přísně zúčtovatelných položek rozpočtu: | rozpočet | plnění | |
|---|---|---|---|
| voda | 50 | 32 | -18 |
| elektrická energie | 100 | 52 | -48 |
| teplo | 270 | 248 | -22 |
| | | | úspora energií -88 |

| Rozpočet 2020 | | | | | | | čerpání | | |
|---|---|---|---|---|---|---|---|---|---|
| ZŠ Lerchova - 744 žáků, 28 tříd | | | | příjmy | výdaje | z fondů | příjmy | výdaje | z fondů |
| § | org. | pol. | text | | | | | | |
| ZŠ | 216 | | | | | | | | |
| 3113 | 216 | 2111 | školné | 130 | | | 101 | | |
| 3113 | 216 | 5021 | OON, tráva, sníh, vrátný | | 90 | | | 86 | |
| 3113 | 216 | 5031 | sociální + zdrav. pojištění | | 10 | | | 14 | |
| 3113 | 216 | 5137 | DHIM-has. přístr.,žák. nábytek, skříně | | 50 | | | 85 | |
| 3113 | 216 | 5137 | DHIM-obnova PC techniky | | 50 | | | 118 | |
| 3113 | 216 | 5139 | materiál | | 420 | | | 452 | |
| 3113 | 216 | 5139 | materiál-školné | | 130 | | | 101 | |
| 3113 | 216 | 5139 | materiál - žáci 1. ročníku | | 20 | | | 20 | |
| 3113 | 216 | 5151 | voda | | 185 | | | 181 | |
| 3113 | 216 | 5152 | teplo-fa Bytservis | | 1010 | | | 1017 | |
| 3113 | 216 | 5153 | plyn konvektomat | | 10 | | | 5 | |
| 3113 | 216 | 5154 | el. energie | | 595 | | | 527 | |
| 3113 | 216 | 5156 | pohon. hmoty | | 12 | | | 12 | |
| 3113 | 216 | 5161 | poštovné | | 4 | | | 4 | |
| 3113 | 216 | 5162 | telefon, internet. signalizace | | 240 | | | 228 | |
| 3113 | 216 | 5163 | pojištění odpovědnosti | | 87 | | | 87 | |
| 3113 | 216 | 5163 | pojištění odpovědnosti - spoluúčast | | 5 | | | 5 | |
| 3113 | 216 | 5169 | služby | | 540 | | | 581 | |
| 3113 | 216 | 5169 | pronájem plav. a zimního stadionu | | 57 | | | 57 | |
| 3113 | 216 | 5172 | správa inform. technologií | | 320 | | | 249 | |
| 3113 | 216 | 5171 | běžná údržba a opravy | | 370 | | | 318 | |
| 3113 | 216 | 5171 | oprava parapetů ve třídách, kryty topení | | 70 | | | 50 | |
| 3113 | 216 | 5171 | obnova a údržba školního hřiště | | 0 | | | 0 | |
| 3113 | 216 | 5171 | obnova tabulí | | 0 | | | 0 | |
| 3113 | 216 | 5171 | malování, nátěry | | 235 | | | 235 | |
| 3113 | 216 | 5171 | lino ve třídách, kabinetech | | 120 | | | 118 | |
| 3113 | 216 | 5171 | údržba a renovace školní zahrady | | 0 | | | 0 | |
| 3113 | 216 | 5171 | sportoviště,oprava, revize | | 17 | | | 17 | |
| 3113 | 216 | 5173 | mezinárodní spolupráce, projekty, IROP | | 0 | | | 0 | |
| 3113 | 216 | | granty | | 4 | | | 4 | |
| 3113 | 216 | | prevence, přednášky, lektorné | | 30 | | | 29 | |
| 3113 | 216 | | odpisy | | 107 | | | 107 | |
| | | | **celkem ZŠ** | **130** | **4 788** | **0** | **101** | **4 707** | **0** |
| ŠJ | | | | | | | | | |
| 3141 | 217 | 2111 | stravné potraviny | 1700 | | | 1476 | | |
| 3141 | 217 | 2111 | stravné-rež. nákl. ciz. strávníků | 40 | | | 44 | | |
| 3141 | 217 | 5131 | potraviny | | 1700 | | | 1476 | |
| 3141 | 217 | 5137 | DHIM - počítač | | 17 | | | 34 | |
| 3141 | 217 | 5137 | DHIM - lednice velká na saláty | | 0 | | | 0 | |
| 3141 | 217 | 5139 | materiál+nádobí, přísluš. strojů | | 170 | | | 189 | |
| 3141 | 217 | 5162 | telefony | | 8 | | | 8 | |
| 3141 | 217 | 5169 | služby | | 90 | | | 52 | |
| 3141 | 217 | 5171 | běžná údržba | | 100 | | | 72 | |
| | | | **celkem ŠJ** | **1 740** | **2 085** | **0** | **1 520** | **1 831** | **0** |
| SVČ - K centrum | | | | | | | | | |
| 3113 | 216 | 2111 | školné | 300 | | | 208 | | |
| 3113 | 216 | 5137 | DHIM - žák. nábytek, skříně | | 42 | | | 42 | |
| 3113 | 216 | 5139 | materiál | | 25 | | | 32 | |
| 3113 | 216 | 5139 | materiál - školné | | 300 | | | 208 | |
| 3113 | 216 | 5151 | voda | | 10 | | | 4 | |
| 3113 | 216 | 5152 | teplo (plyn) | | 40 | | | 40 | |
| 3113 | 216 | 5154 | el. energie | | 35 | | | 30 | |
| 3113 | 216 | 5162 | internet + telefon | | 17 | | | 17 | |
| 3113 | 216 | 5164 | nájemné | | 30 | | | 30 | |
| 3113 | 216 | 5169 | služby | | 20 | | | 18 | |

| | | | | | | | |
|---|---|---|---|---|---|---|---|
| 3113 | 216 | 5171 | běžná údržba a opravy | | 15 | | 9 | |
| | | | **celkem SVČ - K centrum** | **300** | **534** | **0** | **208** | **430** | **0** |
| | | | PŘÍSPĚVEK NA PROVOZ | | **5 237** | **0** | | **5 139** | **0** |
| | | | PŘÍSPĚVEK NA INVESTICE: | | | | | | |
| | | | elektrický kotel s duplikátorem - ŠJ | | | **140** | | | **0** |
| | | | uklízecí stroj malý | | | | | | **0** |
| | | | **PŘÍSPĚVEK CELKEM** | | 5 237 | **140** | | 5 139 | **0** |

| **Fondy a jejich použití** | **MěÚ** | **dary** | **šablony** |
|---|---|---|---|
| **rezervní - počáteční zůstatek k 1. 1. 2020** | **332** | **4** | **1915** |
| přírůstek - rozdělení HV 19 | 213 | | |
| čerpání - převod do FI | -87 | | |
| čerpání | -7 | | -835 |
| **zůstatek k 31. 12. 2020** | **451** | **4** | **1080** |
| **investic - počáteční zůstatek k 1. 1. 2019** | **320** | | |
| příjem - převod z FI | 87 | | |
| čerpání - odvod zřizovateli | -87 | | |
| odpisy | 107 | | |
| **konečný zůstatek k 31. 12. 2020** | **427** | | |

**Příjmy:**

| | |
|---|---|
| školné ŠD | 101 000 |
| stravné ŠJ | 1 476 000 |
| režie ŠJ | 44 000 |
| školné SVČ | 208 000 |
| dotace město | 5 237 000 |
| **celkem příjmy** | **7 066 000** |

**Výdaje:**

| | |
|---|---|
| ZŠ | 4 707 000 |
| ŠJ | 1 831 000 |
| SVČ | 430 000 |
| **celkem výdaje** | **6 968 000** |

| | |
|---|---|
| **Hospodářský výsledek 2020** | **98 000** |

**Hospodářská činnost:**

| **Hospodářská činnost: ZŠ** | **náklady** | **výnosy** |
|---|---|---|
| tržby | | -96 |
| mzdy + odvody | 24 | |
| další náklady | 18 | |
| celkem | 42 | -96 |
| Výsledek hospodářské činnosti: | | **-54** |

| **Hospodářská činnost: ŠJ** | **náklady** | **výnosy** |
|---|---|---|
| tržby | | -109 |
| potraviny | 59 | |
| mzdy + odvody | 38 | |
| další náklady | 9 | |
| celkem | 106 | -109 |
| Výsledek hospodářské činnosti: | | **-3** |

| **Hospodářská činnost: SVČ - K centrum** | **náklady** | **výnosy** |
|---|---|---|
| tržby | | -23 |
| mzdy + odvody | 5 | |
| další náklady | 4 | |
| celkem | 9 | -23 |

| | | |
|---|---|---|
| Výsledek hospodářské činnosti: | | -14 |

| | |
|---|---|
| **Hospodářský výsledek 2020 celkem:** | **98 + 71 = 169** |

| **Čerpání přísně zúčtovatelných položek rozpočtu:** | rozpočet | plnění | |
|---|---|---|---|
| mzdové prostředky | 100 | 100 | 0 |
| | | | |
| voda | 195 | 185 | -10 |
| elektrická energie | 630 | 557 | -73 |
| teplo | 1050 | 1057 | 7 |
| | | | **úspora celkem** **-76** |

| Rozpočet 2020 | | | | | | | čerpání | | |
|---|---|---|---|---|---|---|---|---|---|
| **ŠJ Nuželická - 360 strávníků** | | | | **příjmy** | **výdaje** | **z fondů** | **příjmy** | **výdaje** | **z fondů** |
| **§** | **org.** | **pol.** | **text** | | | | | | |
| **SJ** | | | | | | | | | |
| 3141 | 220 | 2111 | stravné potraviny | 1400 | | | 629 | | |
| 3141 | 220 | 5131 | potraviny | | 1400 | | | 621 | |
| 3141 | 220 | 5021 | OON | | 10 | | | 10 | |
| 3141 | 220 | 5031 | sociální pojištění | | 1 | | | 0 | |
| 3141 | 220 | 5032 | zdravotní pojištění | | 1 | | | 0 | |
| 3141 | 220 | 5136 | noviny, časopisy | | 2 | | | 2 | |
| 3141 | 220 | 5137 | DHIM-nádobí, hrnce, talíře | | | 5 | | | 0 |
| 3141 | 220 | 5137 | DHIM - chladnička | | | 30 | | | 22 |
| 3141 | 220 | 5137 | upgrade SW + licence | | | 20 | | | 14 |
| 3141 | 220 | 5139 | materiál | | 45 | | | 25 | |
| 3141 | 220 | 5151 | voda | | 38 | | | 21 | |
| 3141 | 220 | 5152 | teplo | | 80 | | | 47 | |
| 3141 | 220 | 5153 | plyn | | 25 | | | 15 | |
| 3141 | 220 | 5154 | el. energie | | 92 | | | 77 | |
| 3141 | 220 | 5161 | služby pošt | | 1 | | | 0 | |
| 3141 | 220 | 5162 | telefon | | 16 | | | 7 | |
| 3141 | 220 | 5163 | pojištění | | 15 | | | 8 | |
| 3141 | 220 | 5169 | služby + účetnictví | | 165 | | | 95 | |
| 3141 | 220 | 5171 | opravy a údržba | | 35 | | | 9 | |
| 3141 | 220 | | odpisy | | 30 | | | 30 | |
| | | | **celkem ŠJ** | **1400** | **1956** | **55** | **629** | **967** | **36** |
| PŘÍSPĚVEK NA PROVOZ | | | | | **556** | | | **338** | |
| PŘÍSPĚVEK NA INVESTICE | | | | | **0** | | | **0** | |
| **PŘÍSPĚVEK CELKEM** | | | | | **556** | | | **338** | |

| **Fondy a jejich použití** | MěÚ | vlastní | dary |
|---|---|---|---|
| **rezervní - počáteční zůstatek k 1.1.2020** | 217 | 194 | |
| přírůstek - rozdělení HV 19 | 138 | 0 | |
| odvod do FI | -109 | | |
| čerpání | -132 | 0 | |
| **konečný zůstatek k 31. 12. 2020** | **114** | **194** | |
| **investic - počáteční zůstatek k 1. 1. 2020** | 321 | | |
| přírůstek - převod z RF | 109 | | |
| čerpání - odvod zřizovateli | -109 | | |
| odpisy | 30 | | |
| **konečný zůstatek k 31. 12. 2020** | **351** | | |

**Příjmy:**

| | |
|---|---|
| stravné | 629 000 |
| dotace město | 556 000 |
| **celkem příjmy** | **1 185 000** |

**Výdaje:**

| | |
|---|---|
| ŠJ | 967 000 |
| **celkem výdaje** | **967 000** |

| | |
|---|---|
| **Hospodářský výsledek 2020** | **218 000** |

| Hospodářská činnost: | náklady | výnosy |
|---|---|---|
| tržby - obědy | | -655 |
| potraviny | 289 | |
| mzdy + odvody | 327 | |
| další náklady | 134 | |
| čerpání z RF | | -96 |
| celkem: | 750 | -751 |
| **Výsledek hospodářské činnosti:** | | -1 |

| | |
|---|---|
| **Výsledek hospodaření 2020 celkem:** | **218 + 1 = 219** |

| Čerpání přísně zúčtovatelných položek rozpočtu: | rozpoče | plnění | |
|---|---|---|---|
| mzdové prostředky | 12 | 10 | -2 |
| | | | |
| voda | 38 | 21 | -17 |
| elektrická energie | 92 | 77 | -15 |
| teplo | 80 | 47 | -33 |
| | | | **úspora energií** **-65** |

## Rozpočet organizace SIRKUS - středisko Kino hlavní činnost

| PŘÍJMY /tis. Kč/ | 2020 | | |
|---|---|---|---|
| | schválený rozpočet | skutečnost | rozdíl S-R |
| vstupné | 2 300 | 1 236 | -1 064 |
| provize za prodej, ostatní (3D brýle) | | 37 | 37 |
| **Celkem příjmy** | **2 300** | **1 273** | **-1 027** |

| VÝDAJE /tis. Kč/ | 2020 | | |
|---|---|---|---|
| | schválený rozpočet | skutečnost | rozdíl S-R |
| materiál | 80 | 64 | -16 |
| propagace, výlep, fotodokumentace, honoráře | 90 | 48 | -42 |
| el.energie | 150 | 95 | -55 |
| voda | 27 | 19 | -8 |
| otop | 155 | 82 | -73 |
| opravy, údržba (lampa) | 170 | 173 | 3 |
| cestovné | 13 | 4 | -9 |
| poštovné | 17 | 4 | -13 |
| školení | 15 | | -15 |
| telefony | 4 | 1 | -3 |
| televize, radio poplatky | 10 | 18 | 8 |
| nájemné - město Sušice | 294 | 294 | |
| služby ostatní | 4 | 2 | -2 |
| půjčovné filmy, fond kinematografie, OSA, 3D brýle | 1 430 | 839 | -591 |
| odvoz odpadů | 10 | 8 | -2 |
| střežení HLS, EPS, CPOradio | 85 | 84 | -1 |
| revize | 80 | 83 | 3 |
| internet + správa SW a sítí PC (údržba běžná XC Data 12měs (smlouva)+ internet (2900,-/mes.) | 100 | 114 | 14 |
| poplatky Colosseum, poplatky | 2 | 22 | 20 |
| mzdy | 861 | 859 | -2 |
| OON | 352 | 143 | -209 |
| sociální pojištění | 214 | 211 | -2 |
| zdravotní pojištění | 77 | 77 | -1 |
| zúčtování DPH | 200 | 117 | -83 |
| náklady z drobného DM (do 40.tis Kč) | 20 | 19 | -1 |
| **Celkem výdaje na provoz** | 4 460 | 3 379 | **-1 081** |

| | | | |
|---|---|---|---|
| Příjmy celkem | 2 300 | 1 273 | |
| Výdaje celkem | 4 460 | 3 379 | |
| **Příspěvek na provoz /V-P/ celkem** | **2 160** | **2 106** | **-55** |

## Rozpočet organizace SIRKUS - středisko Kino doplňková činnost

| PŘÍJMY /tis. Kč/ | 2020 | | |
|---|---|---|---|
| | schválený rozpočet | skutečnost | rozdíl S-R |
| pronájem | 60 | 31 | -29 |
| tržby za služby | 5 | 12 | 7 |
| **Celkem příjmy** | 65 | 43 | -22 |

| VÝDAJE /tis. Kč/ | 2020 | | |
|---|---|---|---|
| | schválený rozpočet | skutečnost | rozdíl S-R |
| Náklady | | 3 | 3 |
| | | | |
| **Celkem výdaje na provoz** | | 3 | 3 |

| | | | |
|---|---|---|---|
| Příjmy celkem | 65 | 43 | |
| Výdaje celkem | | 3 | |
| **Příspěvek na provoz /V-P/ celkem** | **-65** | **-40** | **25** |

## Rozpočet organizace SIRKUS - středisko Kulturní akce SIRKUS

| PŘÍJMY /tis. Kč/ | 2020 | | |
|---|---|---|---|
| | schválený rozpočet | skutečnost | rozdíl S-R |
| zájezdy vlastní | 300 | 108 | -192 |
| příjem za vstupné | 160 | 157 | -3 |
| ostatní tržby | 30 | 3 | -27 |
| provize za prodej vstupenek | 30 | 87 | 57 |
| **Celkem příjmy** | **520** | **355** | **-165** |

| VÝDAJE /tis. Kč/ | 2020 | | |
|---|---|---|---|
| | schválený rozpočet | skutečnost | rozdíl S-R |
| OON | 50 | 17 | -33 |
| materiál, služby, poplatky | 120 | 101 | -19 |
| poštovné | | | |
| honoráře (kult.akce a autorské) | 145 | 135 | -10 |
| náklady na zájezdy | 250 | 87 | -163 |
| | | | |
| Sušické slavnosti | 670 | | -670 |
| honoráře (kult.akce a autorské) | | | |
| ostatní náklady | | | |
| | | | |
| farmářské trhy | | | |
| náklady | 150 | 90 | -60 |
| | | | |
| **Celkem výdaje na provoz** | **1 385** | **429** | **-956** |

Poznámky:

Pro rok 2019 navýšeno o 150.000 na kapely Sušické slavnosti

| | | | |
|---|---|---|---|
| Příjmy celkem | 520 | 355 | |
| Výdaje celkem | 1 385 | 429 | |
| **Příspěvek na provoz /V-P/ celkem** | **865** | **74** | **-791** |

## Rozpočet organizace SIRKUS - středisko Kavárna kino

| PŘÍJMY /tis. Kč/ | 2020 | | |
|---|---|---|---|
| | schválený rozpočet | skutečnost | rozdíl S-R |
| tržby | 550 | 283 | -267 |
| příjem za pronájem prostor | | 1 | 1 |
| Celkem příjmy | 550 | 284 | -266 |

| VÝDAJE /tis. Kč/ | 2020 | | |
|---|---|---|---|
| | schválený rozpočet | skutečnost | rozdíl S-R |
| mzdy | 182 | 166 | -16 |
| OON | 150 | 69 | -81 |
| sociální pojištění | 45 | 40 | -5 |
| zdravotní pojištění | 16 | 15 | -2 |
| voda | 25 | 19 | -6 |
| el. energie | 40 | 23 | -17 |
| náklady na zboží | 275 | 141 | -134 |
| drobný OTE + DHM | 2 | | -2 |
| ostatní náklady | 10 | 6 | -4 |
| odvoz odpadů | 10 | 5 | -5 |
| správa SW a sítí PC | 2 | | -2 |
| údržba, materiál, opravy | 10 | 5 | -5 |
| | | | |
| **Celkem výdaje na provoz** | 767 | 489 | **-278** |

| | | | |
|---|---|---|---|
| Příjmy celkem | 550 | 284 | |
| Výdaje celkem | 767 | 489 | |
| **Příspěvek na provoz /V-P/ celkem** | **217** | **205** | **-12** |

## Rozpočet organizace SIRKUS - středisko Galerie kino

| PŘÍJMY /tis. Kč/ | 2020 | | |
|---|---|---|---|
| | schválený rozpočet | skutečnost | rozdíl S-R |
| tržby hlavní | 10 | 40 | 30 |
| provize doplňková | | | |
| Celkem příjmy | 10 | 40 | 30 |

| VÝDAJE /tis. Kč/ | 2020 | | |
|---|---|---|---|
| | schválený rozpočet | skutečnost | rozdíl S-R |
| mzdy | | | |
| OON | 130 | 125 | -5 |
| sociální pojištění | | | |
| zdravotní pojištění | | | |
| pojištění | 10 | | -10 |
| výstavy, materiál, vernisáže | 110 | 89 | -21 |
| | | | |
| **Celkem výdaje na provoz** | 250 | 214 | **-36** |

| | | | |
|---|---|---|---|
| Příjmy celkem | 10 | 40 | |
| Výdaje celkem | 250 | 214 | |
| **Příspěvek na provoz /V-P/ celkem** | **240** | **174** | **-66** |

## Rozpočet organizace SIRKUS - středisko Kulturní akce Sokolovna

| PŘÍJMY /tis. Kč/ | 2020 | | |
|---|---|---|---|
| | schválený rozpočet | skutečnost | rozdíl S R |
| vstupné | 200 | 53 | -147 |
| kurzovné | 250 | 90 | -160 |
| tržby Reprezentační ples | 330 | 342 | 12 |
| ostatní tržby, tržby za služby | 20 | 8 | -12 |
| **Celkem příjmy** | **800** | **494** | **-306** |

| VÝDAJE /tis. Kč/ | 2020 | | |
|---|---|---|---|
| | schválený rozpočet | skutečnost | rozdíl S R |
| mzdy | 1 826 | 1 661 | -165 |
| OON | 200 | 51 | -149 |
| sociální pojištění | 453 | 409 | -44 |
| zdravotní pojištění | 164 | 148 | -16 |
| materiál na provoz | 88 | 66 | -22 |
| ostatní služby, drobný NM | 100 | 6 | -94 |
| honoráře za kult.akce v Sokolovně | 150 | 30 | -120 |
| příspěvek SDS | 22 | 8 | -14 |
| propagace, výlep | 5 | | -5 |
| cestovné, nákl.na reprezentaci | 15 | | -15 |
| poštovné | | | |
| voda | 60 | 75 | 15 |
| topení - plyn | 330 | 230 | -100 |
| el.energie | 260 | 195 | -65 |
| zabezpečení HLS | 6 | 6 | |
| revize | 65 | 64 | -1 |
| | | | |
| služby-popelnice,prádlo, odpady, telefony, internet | 60 | 54 | -6 |
| DPH | 100 | 87 | -13 |
| Drobná údržba, N z drob.DM | 100 | 90 | -10 |
| | | | |
| náklady Reprezentační ples | | | |
| honoráře | 150 | 134 | -16 |
| ostatní materiál (raut, výzdoba, osvětlení...) | 250 | 252 | 2 |
| navíc DPP naše 16356 | | | |
| nájemné - město Sušice | 75 | 80 | 5 |
| | | | |
| **Celkem výdaje na provoz** | 4 480 | 3 646 | **-834** |

| | | | |
|---|---|---|---|
| Příjmy celkem | 800 | 494 | |
| Výdaje celkem | 4 480 | 3 646 | |
| **Příspěvek na provoz /V-P/ celkem** | **3 680** | **3 152** | **-528** |

## Rozpočet organizace SIRKUS - Pronájem nebyt. prostor doplňková

| PŘÍJMY /tis. Kč/ | 2020 | | |
|---|---|---|---|
| | schválený rozpočet | skutečnost | rozdíl S-R |
| pronájem | **640** | 441 | -199 |
| příjmy za reklamu | | | |
| ostatní tržby | | 43 | 43 |
| **Celkem příjmy** | **640** | **485** | -155 |

| VÝDAJE /tis. Kč/ | 2020 | | |
|---|---|---|---|
| | schválený rozpočet | skutečnost | rozdíl S-R |
| materiál, prádlo, náklady z drobného DM | 30 | 26 | -4 |
| OON | 50 | 31 | -19 |
| nájemné - město Sušice | 21 | 22 | 1 |
| voda | | | |
| topení | | | |
| el. energie | | | |
| **Celkem výdaje na provoz** | 101 | 78 | **-23** |

| | | | |
|---|---|---|---|
| Příjmy celkem | 640 | 485 | |
| Výdaje celkem | 101 | 78 | |
| **Příspěvek na provoz /V-P/ celkem** | **-539** | **-406** | **133** |

## Rozpočet organizace SIRKUS - středisko Knihovna

| PŘÍJMY /tis. Kč/ | 2020 | | |
|---|---|---|---|
| | schválený rozpočet | skutečnost | rozdíl S-R |
| Čtenářské poplatky | 165 | 105 | -60 |
| ostatní příjmy | 6 | 5 | -1 |
| **Celkem příjmy** | **171** | **110** | **-61** |

| VÝDAJE /tis. Kč/ | 2020 | | |
|---|---|---|---|
| | schválený rozpočet | skutečnost | rozdíl S-R |
| mzdy | 1 879 | 1 386 | -493 |
| OON | 3 | 34 | 31 |
| sociální pojištění | 466 | 342 | -124 |
| zdravotní pojištění | 169 | 124 | -45 |
| knižní. fond | 350 | 314 | -36 |
| DHM-počítač, čtečka, odpisy | 30 | 26 | -4 |
| materiál, kopírka | 60 | 64 | 4 |
| voda | 30 | 24 | -6 |
| topení | 110 | 87 | -23 |
| el. energie | 100 | 72 | -28 |
| poštovné | 20 | 12 | -8 |
| telefony, radio | 5 | 3 | -2 |
| Drobná údržba | 40 | 22 | -18 |
| cestovné | 14 | | -14 |
| školení | 10 | | -10 |
| Služby-popelnice, údržba PC, DPH | 33 | 18 | -15 |
| revize | 55 | 62 | 7 |
| internet+web upgrade | 43 | 35 | -8 |
| střežení HLS | 9 | 14 | 5 |
| DDNM antivir, Tritius | 65 | 55 | -10 |
| nájemné - město Sušice | 251 | 251 | |
| | | | |
| **Celkem výdaje na provoz** | 3 741 | 2 944 | **-797** |

| | | | |
|---|---|---|---|
| Příjmy celkem | 171 | 110 | |
| Výdaje celkem | 3 741 | 2 944 | |
| **Příspěvek na provoz /V-P/ celkem** | **3 570** | **2 835** | **-735** |

## Rozpočet organizace SIRKUS - středisko Regionální knihovna

| PŘÍJMY /tis. Kč/ | 2020 | | |
|---|---|---|---|
| | schválený rozpočet | skutečnost | rozdíl S-R |
| | | | |
| | | | |
| Celkem příjmy | | | |

| VÝDAJE /tis. Kč/ | 2020 | | |
|---|---|---|---|
| | schválený rozpočet | skutečnost | rozdíl S-R |
| mzdy | **311** | 214 | -97 |
| sociální pojištění | **77** | 53 | -24 |
| zdravotní pojištění | **28** | 20 | -8 |
| sociální náklady | **3** | | -3 |
| materiál včetně knižního fondu | **90** | 142 | 52 |
| služby | **10** | 12 | 2 |
| | | | |
| Celkem výdaje **na provoz** | 519 | 441 | **-78** |

| | | | |
|---|---|---|---|
| Příjmy celkem | | | |
| Výdaje celkem | 519 | 441 | |
| **Příspěvek na provoz /V-P/ celkem** | **519** | **441** | **-78** |

## Rozpočet organizace SIRKUS - středisko Pronájem KC doplňková

| PŘÍJMY /tis. Kč/ | 2020 | | |
|---|---|---|---|
| | schválený rozpočet | skutečnost | rozdíl S-R |
| pronájem | 62 | 65 | 3 |
| | | | |
| Celkem příjmy | 62 | 65 | 3 |

| VÝDAJE /tis. Kč/ | 2020 | | |
|---|---|---|---|
| | schválený rozpočet | skutečnost | rozdíl S-R |
| náklady | | 1 | 1 |
| nájemné - město Sušice | 56 | 56 | |
| **Celkem výdaje na provoz** | 56 | 57 | **1** |

| | | | |
|---|---|---|---|
| Příjmy celkem | 62 | 65 | |
| Výdaje celkem | 56 | 57 | |
| **Příspěvek na provoz /V-P/ celkem** | **-6** | **-8** | **-2** |

## Rozpočet organizace SIRKUS - středisko Branka

| PŘÍJMY /tis. Kč/ | 2020 | | |
|---|---|---|---|
| | schválený rozpočet | skutečnost | rozdíl S-R |
| nájem | 10 | 9 | -1 |
| | | | |
| **Celkem příjmy** | **10** | **9** | **-1** |

| VÝDAJE /tis. Kč/ | 2020 | | |
|---|---|---|---|
| | schválený rozpočet | skutečnost | rozdíl S-R |
| střežení | 4 | 5 | |
| propagace, letáky, plakáty | | | |
| nájemné - město Sušice | | | |
| údržba, materiál | | | |
| | | | |
| **Celkem výdaje na provoz** | 4 | 5 | |

| | | | |
|---|---|---|---|
| Příjmy celkem | 10 | 9 | |
| Výdaje celkem | 4 | 5 | |
| **Příspěvek na provoz /V-P/ celkem** | **-6** | **4** | **10** |

## Rozpočet organizace SIRKUS - středisko Sušické noviny, propagace

| PŘÍJMY /tis. Kč/ | 2020 | | |
|---|---|---|---|
| | schválený rozpočet | skutečnost | rozdíl S-R |
| prodej, inzerce SN | 700 | 560 | -140 |
| | | | |
| **Celkem příjmy** | **700** | **560** | **-140** |

| VÝDAJE /tis. Kč/ | 2020 | | |
|---|---|---|---|
| | schválený rozpočet | skutečnost | rozdíl S-R |
| materiál | 1 | 1 | |
| náklady z drobného HM | 3 | | -3 |
| cestovné | 1 | | -1 |
| poštovné | 5 | 6 | 1 |
| výroba SN | 400 | 341 | -59 |
| správa SW a sítí PC | 1 | 12 | 11 |
| mzdy | 742 | 790 | 48 |
| OON | 30 | 28 | -3 |
| sociální pojištění | 184 | 196 | 12 |
| zdravotní pojištění | 67 | 71 | 4 |
| ostatní náklady | 5 | | -5 |
| | | | |
| **Celkem výdaje na provoz** | 1 439 | 1 444 | 6 |

| | | | |
|---|---|---|---|
| Příjmy celkem | 700 | 560 | |
| Výdaje celkem | 1 439 | 1 444 | |
| **Příspěvek na provoz /V-P/ celkem** | **739** | **884** | **146** |

## Rozpočet organizace SIRKUS - středisko Správa

| PŘÍJMY /tis. Kč/ | 2020 | | |
|---|---|---|---|
| | schválený rozpočet | skutečnost | rozdíl S-R |
| ostatní výnosy, úroky | 1 | 1 | |
| zúčtování fondů | | | |
| **Celkem příjmy** | **1** | **1** | |

| VÝDAJE /tis. Kč/ | 2020 | | |
|---|---|---|---|
| | schválený rozpočet | skutečnost | rozdíl S-R |
| mzdy | 1 684 | 1 769 | 85 |
| OON | 15 | 1 | -14 |
| sociální pojištění | 418 | 437 | 20 |
| zdravotní pojištění | 152 | 159 | 7 |
| školení | 40 | 25 | -15 |
| pojištění + zákonné pojištění | 44 | 64 | 20 |
| zajištění PO a BOZP | 40 | 36 | -4 |
| sociální fond | 151 | 139 | -13 |
| stravenky | 102 | 69 | -33 |
| propagace, výlep | 60 | 51 | -9 |
| telefony, internet, webhosting | 35 | 24 | -11 |
| odpisy,náklady z drobného DM | 20 | 24 | 4 |
| bank.poplatky, silniční daň | 10 | 9 | -1 |
| cestovné | 18 | 4 | -14 |
| poštovné | 15 | 16 | 1 |
| správa SW a sítí PC | 80 | 165 | 85 |
| materiál | 29 | 22 | -7 |
| vyúčtování DPH+daň z příjmů | 200 | 89 | -111 |
| náklady z drobnéh HM HM+NM | 9 | | -9 |
| ostatní náklady, služby, účetnictví | 100 | 66 | -34 |
| **Celkem výdaje na provoz** | **3 221** | **3 167** | **-55** |

Poznámky:

nové webové stránky

| | | | |
|---|---|---|---|
| Příjmy celkem | 1 | 1 | |
| Výdaje celkem | 3 221 | 3 167 | |
| **Příspěvek na provoz /V-P/ celkem** | **3 220** | **3 166** | **-55** |

## Rozpočet organizace SIRKUS - středisko Zřizované soubory

| PŘÍJMY /tis. Kč/ | 2020 | | |
|---|---|---|---|
| | schválený rozpočet | skutečnost | rozdíl S-R |
| vstupné | 100 | 24 | -76 |
| reklama | | | |
| zúčtování fondů | | 29 | |
| Ostatní příjmy | 100 | 60 | -40 |
| Svatobor - 160 let výročí založení | 58 | | -58 |
| **Celkem příjmy** | **258** | **113** | **-174** |

| VÝDAJE /tis. Kč/ | 2020 | | |
|---|---|---|---|
| | schválený rozpočet | skutečnost | rozdíl S-R |
| nájemné | 5 | 6 | 1 |
| materiál+DHM | 151 | 85 | -66 |
| OON | | 43 | 43 |
| ostatní služby+odpisy, doprava | 280 | 156 | -124 |
| el. energie + nájem | 10 | | -10 |
| honoráře - kult. akce | 5 | | -5 |
| | | | |
| Svatobor - 160 let výročí založení sboru | 158 | | -158 |
| | | | |
| **Celkem výdaje na provoz** | 609 | 290 | **-319** |

Poznámky:

za rok 2018 zde byl koncert Svatoboru ke 100. výročí

30.000 keyboard pro Svatobor

za rok 2018 zde byl koncert Svatoboru ke 100. výročí

| | | | |
|---|---|---|---|
| Příjmy celkem | 258 | 113 | |
| Výdaje celkem | 609 | 290 | |
| **Příspěvek na provoz /V-P/ celkem** | **351** | **178** | **-173** |

| | | |
|---|---|---|
| **účelové příspěvky** | **15** | **15** |

## Rozpočet organizace SIRKUS - celkem za jednotlivá střediska

| PŘÍJMY /tis. Kč/ | 2020 | | |
|---|---|---|---|
| | schválený rozpočet | skutečnost | rozdíl S-R |
| Kino hlavní činnost | 2 300 | 1 273 | -1 027 |
| Kulturní akce v budově kina | 520 | 355 | -165 |
| Galerie kino | 10 | 40 | 30 |
| Kulturní akce Sokolovna | 800 | 494 | -306 |
| Knihovna | 171 | 110 | -61 |
| Regionální knihovna | | | |
| Sušické noviny, propagace | 700 | 560 | -140 |
| Správa | 1 | 1 | |
| Zřizované soubory | 258 | 113 | -145 |
| Grant - 30. výročí oslavy sametové revoluce | | | |
| | | | |
| Doplňková činnost | | | |
| Kino doplňková činnost | 65 | 43 | -22 |
| Kavárna kino | 550 | 284 | -266 |
| Sokolovna - pronájem nebyt. prostor - doplňková | 640 | 485 | -155 |
| Pronájem KC - doplňková | 62 | 65 | 3 |
| Branka - pronájem | 10 | 9 | -1 |
| | | | |
| **Celkem příjmy** | **6 087** | **3 832** | **-2 255** |

| VÝDAJE /tis. Kč/ | 2020 | | |
|---|---|---|---|
| | schválený rozpočet | skutečnost | rozdíl S-R |
| Kino hlavní činnost | 4 460 | 3 379 | -1 081 |
| Kulturní akce v budově kina | 1 385 | 429 | -956 |
| Galerie kino | 250 | 214 | -36 |
| Kulturní akce Sokolovna | 4 480 | 3 646 | -834 |
| Knihovna | 3 741 | 2 944 | -797 |
| Regionální knihovna | 519 | 441 | -78 |
| Sušické noviny, propagace | 1 439 | 1 444 | 6 |
| Správa | 3 221 | 3 167 | -55 |
| Odstupné | 185 | 198 | 13 |
| Zřizované soubory | 609 | 290 | -319 |
| Grant - 30. výročí oslavy sametové revoluce | | | |
| | | | |
| Doplňková činnost | | | |
| Kino doplňková činnost | | 3 | 3 |
| Kavárna kino | 767 | 489 | -278 |
| Sokolovna - pronájem nebyt. prostor - doplňková | 101 | 78 | -23 |
| Pronájem KC - doplňková | 56 | 57 | 1 |
| Branka - pronájem | 4 | 5 | 1 |
| | | | |
| **Celkem výdaje na provoz** | **21 218** | **16 784** | **-4 433** |

| | Rozpočet | Skutečnost |
|---|---|---|
| Příjmy celkem | **6 087 000** | 3 831 823 |
| Výdaje celkem | **21 217 534** | 16 784 087 |
| **Příspěvek na provoz /V-P/ celkem** | **15 130 534** | |
| příspěvek - provozní dotace a účelové příspěvky | | 13 143 000 |
| grant Fialka - nad rámec rozpočtu | | 45 748 |
| grant Státní fond kinemaotgrafie | | 75 000 |
| čerpání investičního fondu | | |
| **Příspěvek, dotace celkem** | | **13 263 748** |
| Převod 384/672 | | |
| Hospodářský výsledek celkem | | 311 484 |

| **Příspěvek na rok** | **Rozpočet** |
|---|---|
| návrh rozpočtu | 14 945 437 |
| rezerva na mzdy vč. SP a ZP | 107 040 |
| účelové příspěvky | 15 000 |
| odstupné | 185 000 |
| **PŘÍSPĚVEK NA PROVOZ - ROZPOČET** | **15 253 000** |
| RZ č. 20 - snížení příspěvku na provoz (VPO) | -356 000 |
| RZ č. 67 - snížení příspěvku na provoz | -1 700 000 |
| Grant Fialka | 118 677 |
| | |
| **PŘÍSPĚVEK NA PROVOZ - SKUTEČNOST** | **13 315 677** |

## Rozpočet organizace SIRKUS - hlídané ukazatele

| 2020 | 2020 rozpočet | 2020 skutečnost | 2020 rozdíl S-P |
|---|---|---|---|
| Mzdy celkem | 7 484 447 | 6 845 141 | 639 306 |
| OON celkem | 980 000 | 540 672 | 439 328 |
| Odvody zdravotní | 673 600 | 612 413 | 61 187 |
| Odvody sociální | 1 856 143 | 1 688 829 | 167 314 |
| Odstupné | 185 000 | 197 787 | -12 787 |
| Rezerva vč. SP a ZP | 107 040 | | 107 040 |
| **Celkem** | 11 286 230 | 9 884 842 | **1 401 388** |

| 2019 | rozpočet | skutečnost | rozdíl S-P |
|---|---|---|---|
| Voda | 142 000 | 135 994 | 6 006 |
| Topení | 595 000 | 399 259 | 195 741 |
| El. energie | 550 000 | 384 901 | 165 099 |
| Celkem | 1 287 000 | 920 154 | **366 846** |

| **FONDY 2020** | stav 1.1.2020 | naplnění | čerpání | stav 31.12.2020 |
|---|---|---|---|---|
| FKSP Základní | 44 377 | 138 552 | 171 350 | 11 579 |
| Fond investic | 109 262 | 17 164 | 52 398 | 74 028 |
| Rezervní fond správa | 414 344 | 261 128 | 0 | 675 472 |
| Rezervní fond soubory | 105 630 | 34 174 | 28 549 | 111 255 |
| Rezervní fond celkem | 519 974 | 295 302 | 28 549 | 786 727 |

## Středisko zimní stadion - Rozpočet organizace SmS (v tis.)

| text | 2020 - rozpočet | | 2020 | odhad COVID | 2020 - plnění | |
|---|---|---|---|---|---|---|
| | příjmy rozpočet | | 30.09.2020 | do konce roku | příjmy | |
| bruslení | 1 800 | | 726 | 766 | 848 | |
| pronájem víceúčelová plocha | 90 | | 70 | 70 | 70 | |
| veřejné bruslení | 280 | | 136 | 138 | 138 | |
| bruslení ZS, MS | 25 | | 43 | 43 | 43 | |
| in - line bruslení | 5 | | 1 | 1 | 1 | |
| **Celkem příjmy** | 2 200 | | 975 | 1 017 | 1 099 | |
| **text** | **2020 - rozpočet** | | **2020** | **odhad COVID** | **2020 - plnění** | |
| | | výdaje - rozpočet | k 30.9.2020 | do konce roku | | výdaje |
| hrubá mzda | | 1 142 | 527 | 890 | | 915 |
| sociální pojištění | | 316 | 143 | 238 | | 253 |
| zdravotní pojištění | | 114 | 52 | 86 | | 92 |
| připl. So+ ne, noční svátky, pohotovost | | 120 | 51 | 63 | | 95 |
| DPP | | 150 | 50 | 50 | | 52 |
| chemie - úprava vody | | 30 | | | | |
| Odběry vody | | 23 | | | | |
| Ochranné pomůcky | | 10 | 6 | 6 | | 7 |
| Stravné | | 35 | 14 | 25 | | 21 |
| zákon.soc.náklady (lékař.prohl.) | | 3 | | | | |
| ostatní soc. náklady | | 3 | | | | |
| Kooperativa - Q pojiš.zaměstnavatele | | 10 | 4 | 4 | | 4 |
| Materiál | | 150 | 39 | 60 | | 57 |
| Voda | | 150 | 78 | 90 | | 94 |
| El. Velkoodběr | | 756 | 358 | 500 | | 477 |
| El. Maloodběr | | | | | | |
| PHM | | 90 | 35 | 55 | | 37 |
| internet | | 8 | 5 | 8 | | 7 |
| teplo | | 220 | 104 | 130 | | 64 |
| servis chlazení ZS, kompresory | | 300 | 116 | 150 | | 116 |
| Telefon, radio, rozhlas, poštovné | | 8 | 6 | 8 | | 8 |
| Školení | | 30 | | | | 4 |
| Opravy a údržba | | 250 | 7 | 50 | | 10 |
| FKSP | | 25 | 12 | 20 | | 20 |
| Cestovné | | 10 | | | | |
| nákup služeb, BOZP,PO,podniková ekologie,revize | | 180 | 116 | 140 | | 202 |
| Nájemné - město Sušice | | 469 | 235 | 469 | | 470 |
| Marketing | | 50 | 38 | 45 | | 45 |
| ostatní finanční nákl. | | 10 | 13 | 13 | | 1 |
| DHM-invesice | | | | | | |
| odpisy DHM-investice | | 6 | 4 | 6 | | 7 |
| DDHM-drobný | | 30 | 6 | 10 | | 6 |
| jiné ostatní náklady | | 8 | | | | 3 |
| náklady z DDNM | | | | | | |
| Impromat - tisk | | 10 | 4 | 6 | | 5 |
| spotřeba drobného NM | | 7 | 7 | 7 | | 7 |
| **Celkem výdaje** | | 4 723 | 2 029 | 3 128 | | 3 075 |
| Poskytnutý příspěvek na provoz | 2 523 | | | | | 1 976 |
| **Skutečný příspěvek na provoz** | 1 976 | | | | | |
| rozdíl | 546 | | | | | |

## Středisko vedení, správa - Rozpočet organizace SmS (v tis.)

| text | 2020 | | 2020 | | 2020 - plnění | |
|---|---|---|---|---|---|---|
| | příjmy rozpočet | | k 30.8.2019 | odhadovaná skutečnost | příjmy | |
| úroky | 3 | | | 15 | 18 | |
| | 3 tis. | | | 15 | 18 | |
| **text** | **2020** | | **2020** | | **2020 - plnění** | |
| | | výdaje rozpočet | k 31.7.2020 | odhadovaná skutečnost | | výdaje |
| hrubá mzda | | 1 113 | 653 | 1 113 | | 1 166 |
| sociální pojištění | | 278 | 162 | 278 | | 291 |
| zdravotní pojištění | | 100 | 59 | 100 | | 105 |
| přípl. So+ ne, noční svátky, pohotovost | | | | | | |
| DPP | | 40 | | | | |
| ostatní fin. Náklady | | | | | | |
| Kooperativa - pojištění zaměst. | | 5 | 4 | 5 | | |
| Stravné | | 20 | 12 | 17 | | 20 |
| Materiál (kancelářské potřeby) | | 8 | 7 | 8 | | 11 |
| PHM | | 5 | | 5 | | |
| servis | | 5 | | 5 | | |
| Telefon, radio | | 9 | 4 | 7 | | 7 |
| Školení | | 20 | | 15 | | |
| Opravy a údržba | | 5 | 1 | 5 | | 1 |
| FKSP | | 20 | 13 | 20 | | 23 |
| Cestovné | | 5 | | 5 | | |
| nákup služeb | | 40 | 32 | 40 | | 41 |
| vybavení dlouhodobý majetek | | 30 | | | | |
| ostatní náklady | | 40 | 33 | 40 | | 74 |
| náklady z DHM investice | | | | | | 44 |
| náklady z DDHM | | 2 | 3 | 2 | | 3 |
| Vybavení - drobný hmotný majetek, DHNM | | 30 | | 20 | | |
| úvěr auto | | | | | | |
| odpisy | | 44 | 26 | 44 | | |
| impromat tisk | | 7 | 3 | 7 | | 3 |
| daň z příjmů 2015 | | | | | | |
| Pojištění organizace | | 41 | 47 | 41 | | 31 |
| **Celkem výdaje** | | **1 867** | **1 058** | **1 733** | | **1 820** |
| Poskytnutý příspěvek na provoz | **1 864** | | | | | **1 803** |
| **Skutečný příspěvek na provoz** | 1 803 | | | | | |
| rozdíl | 61 | | | | | |

## Středisko **koupaliště** - **Rozpočet** organizace SmS (v **tis.**)

| text | 2020 | | 2020 | | 2020 - plnění | |
|---|---|---|---|---|---|---|
| | příjmy rozpočet | | k 30.8. 2020 | odhadovaná skutečnost | příjmy | |
| Městské koupaliště - veřejné koupání | 650 | | 649 tis. | 649 tis. | 661 | |
| využití víceúčelového hřiště | 10 | | | | | |
| **Celkem příjmy** | **660** | | **649 tis.** | **649 tis.** | **661** | |
| **text** | **2020** | | **2020** | | **2020 - plnění** | |
| | | výdaje - rozpočet | k 30.8. 2020 | odhadovaná skutečnost | | výdaje |
| hrubá mzda | | 672 | 509 | 672 | | 533 |
| sociální pojištění | | 179 | 140 | 179 | | 147 |
| zdravotní pojištění | | 64 | 51 | 64 | | 53 |
| připl. So+ne, noční svátky, pohotovost | | 45 | 57 | 57 | | 61 |
| DPP | | 180 | 116 | 116 | | 117 |
| chemie (Chlor, vločkovač, PH korektor) | | 70 | 71 | 71 | | 71 |
| Odběry vody - hygiena | | 10 | 2 | 3 | | 2 |
| Ochranné pomůcky | | 5 | | 3 | | |
| Stravné | | 14 | 12 | 14 | | 13 |
| Materiál | | 50 | 40 | 45 | | 40 |
| Voda | | 10 | | 10 | | 3 |
| El. Maloodběr | | 190 | | 190 | | 189 |
| PHM | | 8 | 6 | 8 | | 7 |
| internet | | 5 | 3 | 5 | | 4 |
| servis | | | | | | 165 |
| Telefon, radio | | 2 | | 2 | | |
| Školení | | 9 | | | | |
| Opravy a údržba | | 70 | 25 | 40 | | 30 |
| FKSP | | 14 | 11 | 12 | | 12 |
| Cestovné | | | | | | |
| nákup služeb | | 150 | 152 | 180 | | |
| Marketing | | 35 | 27 | 30 | | 31 |
| Nájemné město Sušice | | 146 | 86 | 146 | | 172 |
| vybavení dlouhodobý majetek + DHNM | | 100 | 25 | 25 | | 25 |
| ostatní nespecifikované | | 2 | 1 | 1 | | 6 |
| Vybavení - drobný hmotný majetek | | 20 | | | | |
| impromat tisk | | 2 | 1 | 1 | | 1 |
| odpisy | | | | | | |
| **Celkem výdaje** | | **2 052** | **1 335** | **1 874** | | **1 684** |
| Poskytnutý příspěvek na provoz | 1 392 | | | | | 1 023 |
| **Skutečný příspěvek na provoz** | 1 023 | | | | | |
| rozdíl | 370 | | | | | |

# Středisko bazén Sušice - Rozpočet organizace SmS (v tis.)

| | 2020 | | 2020 | | 2020 - plnění | |
|---|---|---|---|---|---|---|
| | příjmy rozpočet | | k 30.8.2020 | odhadovaná skutečnost | příjmy | |
| Bazén Sušice - veřejné koupání | 7200 | | 4961 | 6000 | 5538 | |
| kondiční a sportovní plavání | 350 | | 115 | 200 | 129 | |
| Pronájem - bufet | doplňková činnost | | | | | |
| Fitness | 650 | | 446 | 638 | 533 | |
| plavecká škola | 2700 | | 1066 | 2000 | 1438 | |
| tělocvičny | 900 | | 534 | 850 | 648 | |
| sauna - wellness | 1650 | | 1000 | 1538 | 1229 | |
| protiproud | 80 | | 40 | 60 | 43 | |
| pronájem prodejna | doplňková činnost | | | | | |
| reklama | doplňková činnost | | | | | |
| ostatní výnosy | 250 | | 125 | 330 | 212 | |
| lezecká stěna | 20 | | 20 | 20 | 22 | |
| **Celkem příjmy** | 13800 | | 8307 tis. | 11636 tis. | 9791 | |
| **text** | **2019** | | **2020** | | **2020 - plnění** | |
| | | výdaje - rozpočet | k 30.8.2020 | odhadovaná skutečnost | | výdaje |
| hrubá mzda | | 6 329 | 4 081 | 6 292 | | 6 173 |
| sociální pojištění | | 1 807 | 1 077 | 1 573 | | 1 638 |
| zdravotní pojištění | | 610 | 391 | 566 | | 593 |
| přípl. So+ne, noční svátky, pohotovost | | 400 | 237 | 360 | | 323 |
| chemie | | 90 | 49 | 80 | | 61 |
| DPP+DPČ | | 950 | 444 | 850 | | 588 |
| Odběry vody | | 110 | 78 | 100 | | 99 |
| Ochranné pomůcky | | 45 | 27 | 30 | | 28 |
| Stravné, lékařské prohlídky | | 170 | 116 | 170 | | 162 |
| Materiál | | 700 | 498 | 800 | | 652 |
| Voda | | 750 | 253 | 700 | | 483 |
| El. Velkoodběr | | 1 827 | 1 228 | 1 900 | | 1 668 |
| PHM | | 18 | 15 | 18 | | 18 |
| internet | | 18 | 12 | 16 | | 18 |
| spotřeba tepla | | 2 100 | 1 159 | 2 000 | | 1 543 |
| servis, ostatní sluzby | | 900 | 1 040 | 1 400 | | 1 479 |
| Telefon, radio | | 16 | 11 | 15 | | 18 |
| Školení | | 30 | 68 | 68 | | 68 |
| Opravy a údržba | | 185 | 199 | 259 | | 276 |
| FKSP | | 135 | 86 | 135 | | 130 |
| Cestovné | | 10 | | 5 | | 1 |
| nákup služeb | | | | | | |
| Marketing | | 70 | 51 | 65 | | 64 |
| vybavení dlouhodobý majetek | | 100 | 123 | 150 | | 123 |
| ostatní nespecifikované | | 80 | 68 | 120 | | 113 |
| Vybavení - drobný hmotný majetek + DHNM | | 70 | | 25 | | |
| drobný nehmotný majetek | | 7 | 14 | 14 | | 14 |
| Ricoh - tisk | | 16 | 6 | 16 | | 10 |
| Nájem - sportovní areál | | 1 000 | 494 | 1 000 | | 989 |
| Nájem - horolezecká stěna | | 6 | 6 | 6 | | |
| odpisy | | 20 | 20 | 30 | | 31 |
| odborné publikace, normy | | | | | | |
| ostatní finanční náklady | | | 1 | 3 | | |
| **Celkem výdaje** | | **18 568** | **11 852** | **18 767** | | **17 362** |
| **Poskytnutý příspěvek na provoz** | | **4 768** | | | | **7 571** |
| **Skutečný příspěvek na provoz** | | 7 571 | | | | |
| rozdíl | | -2 802 | | | | |

# doplňková činnost (v tis.)

| text | 2020 | | 2020 | | 2020 - skutečnost | |
|---|---|---|---|---|---|---|
| | příjmy rozpočet | | k 30.8.2020 | odhadovaná skutečnost | příjmy | |
| tržby z pronájmu | 137 | | 87 | 130 | 208 | |
| tržby z pronájmu HALA TJ | 60 | | | | | |
| reklama - jiné ostatní výnosy | 100 | | 162 | 162 | 197 | |
| prodej zboží plavecké potřeby | 90 | | 61 | 90 | 72 | |
| prodej zboží potravinové doplňky | 45 | | 30 | 40 | 30 | |
| prodej sauna | | | 39 | 70 | 49 | |
| prodej zbozí, letní koupaliště, bazén | 430 | | 479 | 479 | 479 | |
| pronájem bufet | 60 | | 40 | 60 | | |
| pronájem automaty ZS | 20 | | 13 | 20 | | |
| | 942 | | 912 | 1 051 | 1 035 | |

| text | 2020 | | 2020 | | 2020 - skutečnost | |
|---|---|---|---|---|---|---|
| | | výdaje rozpočet | k 30.8.2020 | odhadovaná skutečnost | | výdaje - plán |
| náklady celkem (plavecké potřeby, potravinové doplňky) | | 121 | 103 | 133 | | 90 |
| DPP - koupaliště kiosek, prodej sauna | | 90 | 96 | 96 | | 105 |
| náklady - kiosek ostatní | | 270 | 271 | 271 | | 274 |
| voda - kiosek, sauna | | | | | | 2 |
| elektrická energie - kiosek, sauna | | | | | | 11 |
| náklady ostatní | | | | | | 62 |
| zboží sauna | | | 68 | 80 | | 31 |
| **náklady celkem** | | 481 | 539 | 581 | | 562 |

| | | |
|---|---|---|
| rozdíl výnosy - náklady | 461 | -472 |
| **Poskytnutý příspěvek na provoz** | **-461** | |
| **Skutečný příspěvek na provoz** | -472 | |
| rozdíl | 11 | |

## Středisko sportovní hala - Rozpočet organizace SmS (v tis.)

| text | 2020 | | 2020 | | 2020 - plnění | |
|---|---|---|---|---|---|---|
| | příjmy rozpočet | | 31.07.2020 | odhadovaná skutečnost | příjmy | |
| pronájem haly - sportovní využití plochy | 300 | | 116 | 330 | 162 | |
| | 300 | | | 330 | 162 | |

| text | 2020 | | 2020 | | 2020 - plnění | |
|---|---|---|---|---|---|---|
| | | výdaje rozpočet | 31.07.2020 | odhadovaná skutečnost | | výdaje |
| sociální pojištění | | 38 | 11 | 38 | | 20 |
| zdravotní pojištění | | 14 | 4 | 14 | | 7 |
| DPP a DPČ | | 150 | 59 | 150 | | 93 |
| Ochranné pomůcky | | 5 | | 9 | | |
| Materiál | | 40 | 27 | 35 | | 33 |
| Voda | | 15 | 6 | 12 | | 11 |
| El. Velkoodběr | | | | | | |
| El. Maloodběr | | 75 | 16 | 75 | | 39 |
| PHM | | 1 | | 3 | | |
| internet | | 7 | 2 | 5 | | 4 |
| topení kotelna | | 230 | 91 | 230 | | 142 |
| servis | | | 38 | 60 | | |
| Telefon, radio, rozhlas, poštovné | | 6 | | 2 | | |
| Školení | | 2 | | 4 | | |
| Opravy a údržba | | 60 | | 20 | | 7 |
| Cestovné | | | | | | |
| nákup služeb, BOZP,PO,podniková ekologie,revize | | 40 | | 10 | | 47 |
| Nájemné - město Sušice | | 10 | 6 | 12 | | 12 |
| Marketing | | 10 | 30 | 30 | | 36 |
| DDHM-drobný + DHNM | | 12 | 10 | 12 | | 14 |
| jiné ostatní náklady | | 5 | | 5 | | |
| odpisy DDHM - drobný | | | | | | |
| **Celkem výdaje** | | 719 | 300 | 725 | | 466 |
| **Poskytnutý příspěvek na provoz** | | 419 | | | | 304 |
| **Skutečný příspěvek na provoz** | | 304 | | | | |
| rozdíl | | 115 | | | | |

## Středisko ubytovací zařízení Sušice DOPLŇKOVÁ ČINNOST- Rozpočet organizace SmS (v tis.)

| | 2020 | 2020 | | 2020 plnění |
|---|---|---|---|---|
| | příjmy rozpočet | k 30.8.2020 | odhadovaná skutečnost | příjmy |
| příjmy veřejnost | 550 | 554 | 650 | 679 |
| příjmy sportovní kluby | 3550 | 687 | 800 | 881 |
| příjmy školy | 400 | | 500 | |
| Celkem příjmy | 4500 | 1241 | 1950 | 1560 |

| text | 2020 | | 2020 | | 2020 plnění |
|---|---|---|---|---|---|
| | | výdaje rozpočet | k 30.8.2020 | odhadovaná skutečnost | výdaje |
| hrubá mzda | | 1 376 | 826 | 1 376 | 1 274 |
| sociální pojištění | | 364 | 211 | 364 | 325 |
| zdravotní pojištění | | 131 | 76 | 131 | 118 |
| přípl. So+ ne, noční svátky, pohotovost | | 80 | 28 | 50 | 36 |
| chemie | | 2 | | 2 | |
| DPP | | 130 | | 40 | 1 |
| Ochranné pomůcky | | 10 | | 5 | |
| Stravné, lékařské prohlídky | | 42 | 26 | 40 | 35 |
| Materiál | | 321 | 189 | 230 | 226 |
| Voda | | 80 | 20 | 50 | 49 |
| El. Maloodběr | | 150 | 3 | 25 | 95 |
| PHM | | | | 2 | |
| internet | | 6 | | | |
| spotřeba tepla | | 200 | 2 | 150 | 55 |
| servis, ostatní služby | | 50 | 119 | 150 | 332 |
| Telefon, radio | | 3 | | 1 | 2 |
| Školení | | 10 | | 5 | |
| Opravy a údržba | | 20 | | 3 | 8 |
| FKSP | | 16 | 17 | 26 | 26 |
| Cestovné | | 5 | | | |
| nákup služeb | | 35 | | | |
| cetering (stravování) | | 700 | 125 | 250 | |
| Marketing | | 45 | 41 | 45 | 49 |
| vybavení dlouhodobý majetek | | 50 | 100 | 130 | 100 |
| ostatní nespecifikované | | 10 | | | 5 |
| Vybavení - drobný hmotný majetek | | 70 | 8 | 10 | 8 |
| drobný nehmotný majetek | | 15 | 6 | 15 | 6 |
| Ricoh - tisk | | 20 | | 20 | |
| Nájem | | 200 | 57 | 115 | 115 |
| odpisy | | | | | |
| odborné publikace, normy | | 2 | | | |
| ostatní finanční náklady | | 2 | | | |
| **Celkem výdaje** | | **4 145** | **1 855** | **3 234** | **2 863** |
| Poskytnutý příspěvek na provoz | -355 | | | | **1 304** |
| **Skutečný příspěvek na provoz** | 1 304 | | | | |
| rozdíl | -1 658 | | | | |

## sportovní akce (v tis.)

| text | 2020 | | 2020 | | varianta COVID | 2020 - skutečnost | |
|---|---|---|---|---|---|---|---|
| | příjmy plán | | k 30.8.2020 | odhadovaná skutečnost | | příjmy plán | |
| startovné extreme challenge | 30 | | | 30 | | | |
| sportovní konference | 70 | | | 70 | | | |
| | 100 | | | 100 | | | |
| **text** | **2020** | | **2020** | | | **2020 - skutečnost** | |
| | příjmy plán | výdaje - plán | k 30.8.2020 | odhadovaná skutečnost | | příjmy plán | výdaje - plán |
| náklady extreme challenge | | 80 | 23 | 80 | 50 | | 62 |
| O pohár starosty | | 20 | 10 | 20 | 10 | | |
| sportovní konference | | 110 | | 110 | 30 | | 10 |
| **náklady celkem** | | **210** | | **210** | **90** | | **72** |
| Poskytnutý příspěvek na provoz | **110** | | | | | | 72 |
| **SKutečný příspěvek na provoz** | 72 | | | | | | |
| rozdíl | 38 | | | | | | |

**Sumář (v tis.)**

| | 2020 - rozpočet | | | 2020 - plnění | | |
|---|---|---|---|---|---|---|
| středisko | příjmy | výdaje | příspěvek | příjmy | výdaje | příspěvek |
| Zimní stadion | 2 200 | 4 723 | **2 523** | 1 099 | 3 075 | **1 976** |
| vedení a správa | 3 | 1 867 | **1 864** | 18 | 1 820 | **1 803** |
| koupaliště skatepark | 660 | 1 952 | **1 292** | 661 | 1 684 | **1 023** |
| doplňková činnost | 1 002 | 481 | **-521** | 1 035 | 562 | **-472** |
| sportovní akce | 100 | 210 | **110** | | 72 | **72** |
| Sportovní areál - bazén | 13 800 | 18 568 | **4 768** | 9 791 | 17 362 | **7 571** |
| Sportovní hala | 350 | 814 | **464** | 162 | 466 | **304** |
| ubytovací zařízení - doplňková činnost | 4 500 | 4 143 | **-357** | 1 560 | 2 863 | **1 304** |
| Sumář (celkem na provoz) | 22 615 | 32 759 | 10 144 | 14 325 | 27 905 | 13 580 |
| Rozpočtové opatření č. 52 (11.11.2020) | | | **4 000** | | | |
| upravený rozpočet 2020 - COVID | | | 14 144 | | | |

## Sociální služby Města Sušice - rozpočet 2020

| | org.250, § 4316 | Schválený rozpočet 2020 | | Plnění rozpočtu k 31.12.2020 | |
|---|---|---|---|---|---|
| | | příjmy | výdaje | příjmy | výdaje |
| pol. | text | 2020 | 2020 | 2020 | 2020 |
| | Dotace KRAJ / MPSV/ - plán | 28 510 | | 27 169 | |
| | Dotace KRAJ -Peč. služba | 564 | | 576 | |
| | Dotace MAS | 500 | | 3 649 | |
| | Dotace - doprovázení pěst.rodin | 192 | | 160 | |
| 2111 | Příjmy ostatní | 500 | | 822 | |
| 2111 | Příjmy VZP | 6 500 | | 5 870 | |
| | Úhrady + přísp.na péči | 30 500 | | 31 197 | |
| | Platby terénní a ambulantní služby | 4 000 | | 3 855 | |
| | stravné - kuchyně | 10 200 | | 9 366 | |
| 5011 | Tísňová péče | 100 | | 130 | |
| | Mzdy | | 48 202 | | 45 764 |
| 5021 | Přípl.so+ne,noční, svátky | | 1 300 | | 1 300 |
| 5031 | ostatní osobní náklady | | 500 | | 271 |
| 5032 | Sociální pojištění | | 12276 | | 11 523 |
| | Zdravotní pojištění | | 4455 | | 4 182 |
| | Náhrady - nemoc | | 0 | | 725 |
| 5134 | Potraviny | | 8 500 | | 7 562 |
| 5139 | Prádlo, obuv | | 100 | | 144 |
| 5151 | Materiál | | 2 000 | | 2 214 |
| 5152 | Voda | | 715 | | 478 |
| | Plyn,teplo domov důchodců (č. p. 155 + 131) | | 1 375 | | 1 023 |
| 5554 | Teplo, TUV,plyn objekt Pod Svatoborem 56 | | 550 | | 411 |
| 5156 | El. energie | | 1 375 | | 1 456 |
| 5161 | Pohonné hmoty | | 300 | | 228 |
| 5162 | Poštovné + ostatní spoje | | 12 | | 6 |
| 5163 | Telefon,radio | | 120 | | 121 |
| 5169 | Pojištění,fin.služby | | 200 | | 176 |
| 5167 | Právní služby-povinný audit | | 30 | | 30 |
| 5169 | Školení | | 500 | | 393 |
| 5171 | Nákup služeb(konzultační a poradenské,servis,progr.,licence | | 500 | | 764 |
| 5173 | Opravy a udržování | | 1 000 | | 2 056 |
| 5342 | Cestovné | | 50 | | 4 |
| 5909 | Sociální fond | | 990 | | 966 |
| | Odpisy transfer | | 1 150 | 836 | 2 105 |
| | Dlouhodobý hmotný majetek | | 300 | | 500 |
| | Dlouhodobý nehmotný majetek | | | | |
| | pořízení investic (z fondů) - zařízení pro manipulaci s klienty, vybavení denní stacionář | | | | |
| | Celkem : | 81 566 | 86 500 | 83 630 | 84 402 |
| | přísp. zřizovatel PROVOZNÍ | | 4 934 | | 1 500 |
| | přísp. zřizovatel INVESTIČNÍ | | | | |
| | CELKEM hospodářský výsledek 2020 | | | | 728 |

Rozpočet celkem za hlavní i hospodářskou činnost.

| | | Dotace MPSV | | Dotace MZ - zdravotníci | |
|---|---|---|---|---|---|
| | | příjmy | výdaje | příjmy | výdaje |
| pol. | text | 2020 | 2020 | 2020 | 2020 |
| | Mimořádné dotace COVID 19 | 16 705 | | 2 024 | |
| 5011 | Mzdy | | 10 988 | | 1 524 |
| 5021 | ostatní osobní náklady | | | | 375 |
| 5031 | Sociální pojištění | | 2725 | | 125 |
| 5032 | Zdravotní pojištění | | 988 | | |
| | Náhrady - nemoc | | 100 | | |
| 5134 | Prádlo, obuv | | 837 | | |
| 5139 | Materiál | | 612 | | |
| 5169 | Nákup služeb | | 193 | | |
| 5171 | Opravy a udržování | | 82 | | |
| | Dlouhodobý hmotný majetek | | 180 | | |
| | Celkem : | 16 705 | 16 705 | 2 024 | 2 024 |

STAVY FONDŮ

| Fond rezervní | | | |
|---|---|---|---|
| | | MéU | Vlastní |
| Stav k 31.12.2020 | 246 | 0 | 0 |
| Fond investic | | | |
| Stav k 31.12.2020 | 2103 | 0 | 2103 |

Ministerstvo financí

# VÝKAZ PRO HODNOCENÍ PLNĚNÍ ROZPOČTU ÚZEMNÍCH SAMOSPRÁVNÝCH CELKŮ, DOBROVOLNÝCH SVAZKŮ OBCÍ A REGIONÁLNÍCH RAD

Fin 2 - 12 M

sestavený k 31.12.2020
(v Kč na dvě desetinná místa)

| ROK | MĚSÍC | IČO |
|---|---|---|
| 2020 | 12 | 00256129 |

Název a sídlo účetní jednotky: Město Sušice
nám. Svobody 138
342 01 Sušice

## I.Rozpočtové příjmy

| Paragraf | Položka | | Schválený rozpočet | Rozpočet po změnách | Výsledek od počátku roku | %RS | %RpZ |
|---|---|---|---|---|---|---|---|
| a | b | | 1 | 2 | 3 | | |
| 0000 | 1111 | Daň z příjmů FO placená plátci | 44 500 000,00 | 39 710 000,00 | 40 606 459,13 | 91,3 | 102,3 |
| 0000 | 1112 | Daň z příjmů FO placená poplat | 700 000,00 | 700 000,00 | 628 649,11 | 89,8 | 89,8 |
| 0000 | 1113 | Daň z příjmů FO vybír. srážkou | 3 900 000,00 | 3 900 000,00 | 3 834 468,26 | 98,3 | 98,3 |
| 0000 | 1121 | Daň z příjmů právnických osob | 32 800 000,00 | 24 800 000,00 | 28 695 660,21 | 87,5 | 115,7 |
| 0000 | 1122 | Daň z příjmů práv.osob za obce | | 16 174 130,00 | 16 174 130,00 | | 100,0 |
| 0000 | 1211 | Daň z přidané hodnoty | 83 400 000,00 | 80 250 000,00 | 78 735 380,74 | 94,4 | 98,1 |
| 0000 | 1334 | Odvody za odnětí půdy-z.p.f. | | | 24 879,40 | | |
| 0000 | 1340 | Popl.za prov.sys.likv.kom.odp. | 5 300 000,00 | 5 300 000,00 | 5 441 948,16 | 102,7 | 102,7 |
| 0000 | 1341 | Poplatek ze psů | 350 000,00 | 350 000,00 | 401 806,20 | 114,8 | 114,8 |
| 0000 | 1343 | Popl.užívání veřej.prostranst. | 2 930 000,00 | 2 326 000,00 | 2 432 888,00 | 83,0 | 104,6 |
| 0000 | 1353 | Příjmy za zkoušky-řidič.oprav. | 350 000,00 | 350 000,00 | 340 500,00 | 97,3 | 97,3 |
| 0000 | 1356 | Příjmy úhrad za dob.nerost.,po | | | 6 483,25 | | |
| 0000 | 1361 | Správní poplatky | 4 190 000,00 | 3 610 000,00 | 4 540 693,87 | 108,4 | 125,8 |
| 0000 | 1381 | Daň z hazardních her | 400 000,00 | 400 000,00 | 1 084 594,61 | 271,1 | 271,1 |
| 0000 | 1385 | daň z technických her | 100 000,00 | 100 000,00 | 294,96 | 0,3 | 0,3 |
| 0000 | 1511 | Daň z nemovitých věcí | 7 700 000,00 | 7 700 000,00 | 7 710 559,98 | 100,1 | 100,1 |
| 0000 | 2449 | Ost.splátky p.p. od VR územ.ú. | | | 41 438,76 | | |
| 0000 | 2451 | Splátky půj.prostř. od PO | 280 000,00 | 280 000,00 | 280 000,00 | 100,0 | 100,0 |
| 0000 | 4111 | Neinv.přijaté transf.z VPS SR | | 14 190 993,00 | 14 190 993,00 | | 100,0 |
| 0000 | 4112 | Neinv.přij.tran.ze SR-s.d.vzt. | 22 000 000,00 | 23 961 000,00 | 23 961 000,00 | 108,9 | 100,0 |
| 0000 | 4116 | Ost.neinv.přij.transfery ze SR | 3 030 000,00 | 25 888 890,22 | 25 888 890,22 | 854,4 | 100,0 |
| 0000 | 4121 | Neinv.přijaté transf.od obcí | 72 000,00 | 72 000,00 | 92 762,00 | 128,8 | 128,8 |
| 0000 | 4122 | Neinv.přijaté transf.od krajů | | 32 954 429,00 | 32 954 429,00 | | 100,0 |
| 0000 | 4152 | Neinv.přij.tran.-mezinár.inst | | 224 932,15 | 239 779,75 | | 106,6 |
| 0000 | 4213 | Inv. přijaté transfery ze SF | 3 700 000,00 | 3 777 600,00 | 3 777 600,00 | 102,1 | 100,0 |
| 0000 | 4216 | Ost.invest.přij.transf.ze SR | | 464 275,65 | 464 275,65 | | 100,0 |
| 0000 | 4222 | Invest.přijaté transf.od krajů | 500 000,00 | 80 000,00 | 80 000,00 | 16,0 | 100,0 |
| 0000 | 4232 | Inv.př.transf.od mezinár.inst. | | 1 148 094,32 | 1 148 094,32 | | 100,0 |
| 2141 | 2111 | Příj.z poskyt.služeb a výrobků | 19 000,00 | 19 000,00 | 16 477,87 | 86,7 | 86,7 |
| 2141 | 2112 | Příj.z prodeje zboží | 250 000,00 | 250 000,00 | 298 152,00 | 119,3 | 119,3 |
| 2141 | | Vnitřní obchod | 269 000,00 | 269 000,00 | 314 629,87 | 117,0 | 117,0 |
| 2143 | 2111 | Příj.z poskyt.služeb a výrobků | | | 36 300,00 | | |
| 2143 | 2133 | Příjmy z pronájmu mov.věcí | 10 000,00 | 10 000,00 | 45 497,48 | 455,0 | 455,0 |
| 2143 | | Cestovní ruch | 10 000,00 | 10 000,00 | 81 797,48 | 818,0 | 818,0 |
| 2169 | 2212 | Sankč.pl.příj. od jiných subj. | 20 000,00 | 20 000,00 | 32 700,00 | 163,5 | 163,5 |
| 2169 | | Ost.spr.v pr.,stav.,obch.,služ | 20 000,00 | 20 000,00 | 32 700,00 | 163,5 | 163,5 |

I.Rozpočtové příjmy

| Paragraf | Položka | | Schválený rozpočet | Rozpočet po změnách | Výsledek od počátku roku | %RS | %RpZ |
|---|---|---|---|---|---|---|---|
| a | b | | 1 | 2 | 3 | | |
| 2299 | 2212 | Sankč.pl.příj. od jiných subj. | 500 000,00 | 500 000,00 | 917 252,88 | 183,5 | 183,5 |
| 2299 | 2329 | Ostatní nedaňové příjmy j.n. | | | 4 250,00 | | |
| 2299 | | Ost. záležitosti v dopravě | 500 000,00 | 500 000,00 | 921 502,88 | 184,3 | 184,3 |
| 2310 | 2132 | Příj.z pronáj.ost.nemovitostí | 15 767 000,00 | 15 767 000,00 | 16 351 826,26 | 103,7 | 103,7 |
| 2310 | 2324 | Příj.nekapit.příspěvky,náhrady | | | 29 924,38 | | |
| 2310 | | Pitná voda | 15 767 000,00 | 15 767 000,00 | 16 381 750,64 | 103,9 | 103,9 |
| 3111 | 2122 | Odvody PO | | | 138 214,00 | | |
| 3111 | | Předškolní zařízení | | | 138 214,00 | | |
| 3113 | 2122 | Odvody PO | | | 104 887,00 | | |
| 3113 | | Základní školy | | | 104 887,00 | | |
| 3141 | 2122 | Odvody PO | | | 109 316,00 | | |
| 3141 | | Šk.strav.při předšk.,zákl.vzdě | | | 109 316,00 | | |
| 3231 | 2122 | Odvody PO | | | 56 504,00 | | |
| 3231 | | Základní umělecké školy | | | 56 504,00 | | |
| 3319 | 2132 | Příj.z pronáj.ost.nemovitostí | 388 000,00 | 388 000,00 | 387 769,91 | 99,9 | 99,9 |
| 3319 | 2133 | Příjmy z pronájmu mov.věcí | 390 000,00 | 390 000,00 | 398 181,15 | 102,1 | 102,1 |
| 3319 | | Ost. záležitosti kultury | 778 000,00 | 778 000,00 | 785 951,06 | 101,0 | 101,0 |
| 3322 | 2212 | Sankč.pl.příj. od jiných subj. | | | 57 000,00 | | |
| 3322 | | Zachování a obnova kult.památ. | | | 57 000,00 | | |
| 3412 | 2132 | Příj.z pronáj.ost.nemovitostí | 1 642 000,00 | 1 642 000,00 | 1 780 793,30 | 108,5 | 108,5 |
| 3412 | | Sport.zařízení v majetku obce | 1 642 000,00 | 1 642 000,00 | 1 780 793,30 | 108,5 | 108,5 |
| 3419 | 2324 | Příj.nekapit.příspěvky,náhrady | | | 23 631,00 | | |
| 3419 | | Ostatní tělovýchovná činnost | | | 23 631,00 | | |
| 3429 | 2229 | Ost.přijaté vratky transferů | | | 5 129,87 | | |
| 3429 | | Ost.zájmová činnost a rekreace | | | 5 129,87 | | |
| 3522 | 2129 | Ost.odvo.přebytků org.s př.vzt | | | 2 048 091,85 | | |
| 3522 | 2132 | Příj.z pronáj.ost.nemovitostí | 3 070 000,00 | 3 070 000,00 | 3 155 510,64 | 102,8 | 102,8 |
| 3522 | 2133 | Příjmy z pronájmu mov.věcí | | | 179 314,74 | | |
| 3522 | 2324 | Příj.nekapit.příspěvky,náhrady | | | 237 807,00 | | |
| 3522 | | Ostatní nemocnice | 3 070 000,00 | 3 070 000,00 | 5 620 724,23 | 183,1 | 183,1 |
| 3612 | 2132 | Příj.z pronáj.ost.nemovitostí | 5 024 000,00 | 5 024 000,00 | 5 024 413,68 | 100,0 | 100,0 |
| 3612 | 2324 | Příj.nekapit.příspěvky,náhrady | | | 22 309,35 | | |
| 3612 | 2329 | Ostatní nedaňové příjmy j.n. | | | -2 558,48 | | |
| 3612 | | Bytové hospodářství | 5 024 000,00 | 5 024 000,00 | 5 044 164,55 | 100,4 | 100,4 |
| 3613 | 2132 | Příj.z pronáj.ost.nemovitostí | 2 749 000,00 | 2 383 000,00 | 2 510 044,58 | 91,3 | 105,3 |
| 3613 | 2133 | Příjmy z pronájmu mov.věcí | | | 61 780,03 | | |
| 3613 | 2324 | Příj.nekapit.příspěvky,náhrady | | | 10 941,30 | | |
| 3613 | | Nebytové hospodářství | 2 749 000,00 | 2 383 000,00 | 2 582 765,91 | 94,0 | 108,4 |
| 3632 | 2111 | Příj.z poskyt.služeb a výrobků | 600 000,00 | 600 000,00 | 1 125 764,00 | 187,6 | 187,6 |
| 3632 | | Pohřebnictví | 600 000,00 | 600 000,00 | 1 125 764,00 | 187,6 | 187,6 |
| 3639 | 2111 | Příj.z poskyt.služeb a výrobků | 411 000,00 | 326 000,00 | 229 897,60 | 55,9 | 70,5 |
| 3639 | 2119 | Ostatní příjmy z vlastní čin. | 20 000,00 | 20 000,00 | 79 860,00 | 399,3 | 399,3 |
| 3639 | 2131 | Příjmy z pronájmu pozemků | 474 000,00 | 382 000,00 | 1 115 749,17 | 235,4 | 292,1 |
| 3639 | 2132 | Příj.z pronáj.ost.nemovitostí | | | 19 418,14 | | |
| 3639 | 2310 | Př.z prod.krát.a drob.dlouh.m. | | | 907,50 | | |
| 3639 | 2324 | Příj.nekapit.příspěvky,náhrady | | | 3 000,00 | | |
| 3639 | 2329 | Ostatní nedaňové příjmy j.n. | | | 8 156,58 | | |
| 3639 | 3111 | Příjmy z prodeje pozemků | 200 000,00 | 200 000,00 | 588 151,90 | 294,1 | 294,1 |
| 3639 | | Komun.služby a úz.rozvoj j.n. | 1 105 000,00 | 928 000,00 | 2 045 138,89 | 185,1 | 220,4 |

I.Rozpočtové příjmy

| Paragraf | Položka | | Schválený rozpočet | Rozpočet po změnách | Výsledek od počátku roku | %RS | %RpZ |
|---|---|---|---|---|---|---|---|
| a | b | | 1 | 2 | 3 | | |
| 3722 | 2111 | Příj.z poskyt.služeb a výrobků | 500 000,00 | 500 000,00 | 725 226,32 | 145,0 | 145,0 |
| 3722 | 2132 | Příj.z pronáj.ost.nemovitostí | | | 183 285,96 | | |
| 3722 | 2133 | Příjmy z pronájmu mov.věcí | 2 198 000,00 | 2 198 000,00 | 1 972 462,14 | 89,7 | 89,7 |
| 3722 | | Sběr a svoz komunálních odpadů | 2 698 000,00 | 2 698 000,00 | 2 880 974,42 | 106,8 | 106,8 |
| 3725 | 2324 | Příj.nekapit.příspěvky,náhrady | 800 000,00 | 800 000,00 | 1 515 808,64 | 189,5 | 189,5 |
| 3725 | | Využiv.a zneškod.komun.odpadů | 800 000,00 | 800 000,00 | 1 515 808,64 | 189,5 | 189,5 |
| 3769 | 2212 | Sankč.pl.příj. od jiných subj. | 25 000,00 | 25 000,00 | 72 144,00 | 288,6 | 288,6 |
| 3769 | | Ost.spr.v ochr.život.prostředí | 25 000,00 | 25 000,00 | 72 144,00 | 288,6 | 288,6 |
| 5213 | 2321 | Přijaté neinvestiční dary | | 81 000,00 | 81 500,00 | | 100,6 |
| 5213 | | Krizová opatření | | 81 000,00 | 81 500,00 | | 100,6 |
| 5311 | 2212 | Sankč.pl.příj. od jiných subj. | 145 000,00 | 145 000,00 | 348 764,96 | 240,5 | 240,5 |
| 5311 | | Bezpečnost a veř.pořádek | 145 000,00 | 145 000,00 | 348 764,96 | 240,5 | 240,5 |
| 5512 | 2112 | Příj.z prodeje zboží | | | 1 500,00 | | |
| 5512 | 2132 | Příj.z pronáj.ost.nemovitostí | 250 000,00 | 250 000,00 | 234 965,45 | 94,0 | 94,0 |
| 5512 | 2324 | Příj.nekapit.příspěvky,náhrady | | | 42 480,00 | | |
| 5512 | | PO - dobrovolná část | 250 000,00 | 250 000,00 | 278 945,45 | 111,6 | 111,6 |
| 6171 | 2111 | Příj.z poskyt.služeb a výrobků | 8 000,00 | 8 000,00 | 12 699,00 | 158,7 | 158,7 |
| 6171 | 2112 | Příj.z prodeje zboží | 3 000,00 | 3 000,00 | 4 330,00 | 144,3 | 144,3 |
| 6171 | 2143 | Kurzové rozdíly v příjmech | | | 255,68 | | |
| 6171 | 2324 | Příj.nekapit.příspěvky,náhrady | 80 000,00 | 80 000,00 | 289 997,08 | 362,5 | 362,5 |
| 6171 | 2329 | Ostatní nedaňové příjmy j.n. | | | 1 517,00 | | |
| 6171 | | Činnost místní správy | 91 000,00 | 91 000,00 | 308 798,76 | 339,3 | 339,3 |
| 6310 | 2141 | Příjmy z úroků (část) | 500 000,00 | 1 080 000,00 | 1 262 476,13 | 252,5 | 116,9 |
| 6310 | | Obec.příj.a výd.z fin.operací | 500 000,00 | 1 080 000,00 | 1 262 476,13 | 252,5 | 116,9 |
| 6320 | 2322 | Přijaté pojistné náhrady | | 1 062 000,00 | 1 247 081,00 | | 117,4 |
| 6320 | | Pojištění funkčně nespecifik. | | 1 062 000,00 | 1 247 081,00 | | 117,4 |
| 6330 | 4131 | Přev.z vl.fondů hosp.činností | 46 215 000,00 | 46 215 000,00 | 47 542 044,66 | 102,9 | 102,9 |
| 6330 | 4134 | Převody z rozpočtových účtů | | | 694 795 769,48 | | |
| 6330 | 4138 | Převody z vlastní pokladny | | | 8 020 486,00 | | |
| 6330 | 4139 | Ost.převody z vlastních fondů | | | 141 470 000,00 | | |
| 6330 | | Přev.vl.fondům v rozp.úz.úrov. | 46 215 000,00 | 46 215 000,00 | 891 828 300,14 | ***** | ***** |
| 6409 | 2212 | Sankč.pl.příj. od jiných subj. | 85 000,00 | 85 000,00 | 73 186,11 | 86,1 | 86,1 |
| 6409 | | Ostatní činnosti j.n. | 85 000,00 | 85 000,00 | 73 186,11 | 86,1 | 86,1 |
| Příjmy celkem | | | 298 545 000,00 | 372 235 344,34 | 1 230 889 002,87 | 412,3 | 330,7 |

II.Rozpočtové výdaje

| Paragraf | Položka | | Schválený rozpočet | Rozpočet po změnách | Výsledek od počátku roku | %RS | %RpZ |
|---|---|---|---|---|---|---|---|
| a | b | | 1 | 2 | 3 | | |
| 1036 | 5169 | Nákup ostatních služeb | 2 000 000,00 | 2 000 000,00 | | | |
| 1036 | 6202 | Nákup majetkových podílů | | | 2 000 000,00 | | |
| 1036 | | Správa v lesním hospodářství | 2 000 000,00 | 2 000 000,00 | 2 000 000,00 | 100,0 | 100,0 |
| 1039 | 5169 | Nákup ostatních služeb | 50 000,00 | 50 000,00 | | | |
| 1039 | 5362 | Platby daní a poplatků SR | | | 10 713,00 | | |
| 1039 | | Ost.záležitosti lesního hosp. | 50 000,00 | 50 000,00 | 10 713,00 | 21,4 | 21,4 |
| 2141 | 5136 | Knihy, učební pomůcky a tisk | 4 000,00 | 4 000,00 | 990,00 | 24,8 | 24,8 |
| 2141 | 5137 | DHDM | 5 000,00 | 5 000,00 | 25 881,90 | 517,6 | 517,6 |
| 2141 | 5138 | Nákup zboží | 240 000,00 | 240 000,00 | 241 331,82 | 100,6 | 100,6 |
| 2141 | 5139 | Nákup materiálu j.n. | 13 000,00 | 13 000,00 | 11 764,80 | 90,5 | 90,5 |
| 2141 | 5161 | Poštovní služby | 2 000,00 | 2 000,00 | | | |
| 2141 | 5167 | Služby školení a vzdělávání | 2 000,00 | 2 000,00 | | | |
| 2141 | 5169 | Nákup ostatních služeb | 15 000,00 | 15 000,00 | | | |
| 2141 | 5173 | Cestovné (tuzem.i zahranič.) | 1 000,00 | 1 000,00 | | | |
| 2141 | 5199 | Výdaje souvis. s neinv.nákupy | 2 000,00 | 2 000,00 | | | |
| 2141 | | Vnitřní obchod | 284 000,00 | 284 000,00 | 279 968,52 | 98,6 | 98,6 |
| 2143 | 5137 | DHDM | | | 36 140,28 | | |
| 2143 | 5139 | Nákup materiálu j.n. | 200 000,00 | 220 000,00 | 218 391,46 | 109,2 | 99,3 |
| 2143 | 5163 | Služby peněžních ústavů | | | 348,00 | | |
| 2143 | 5164 | Nájemné | 40 000,00 | 40 000,00 | 39 204,00 | 98,0 | 98,0 |
| 2143 | 5167 | Služby školení a vzdělávání | | | 2 900,00 | | |
| 2143 | 5168 | Zprac.dat a sl.inf.kom.techn. | 10 000,00 | 10 000,00 | 6 109,50 | 61,1 | 61,1 |
| 2143 | 5169 | Nákup ostatních služeb | 563 000,00 | 693 000,00 | 316 569,69 | 56,2 | 45,7 |
| 2143 | 5171 | Opravy a udržování | | | 10 648,00 | | |
| 2143 | 5173 | Cestovné (tuzem.i zahranič.) | | | 8 648,00 | | |
| 2143 | 5194 | Věcné dary | 55 000,00 | 55 000,00 | 3 884,00 | 7,1 | 7,1 |
| 2143 | 5212 | Neinv.transf.fyz.osobám | | | 10 000,00 | | |
| 2143 | 5222 | Neinv.transfery spolkům | 60 000,00 | 60 000,00 | | | |
| 2143 | 5229 | Ost.neinv.tra.nezisk.a pod.org | 70 000,00 | 70 000,00 | | | |
| 2143 | 5542 | Člen.přísp.mezinár.nevl.organ. | | | 2 734,70 | | |
| 2143 | 5901 | Nespecifikované rezervy | 300 000,00 | 300 000,00 | | | |
| 2143 | 6121 | Budovy,haly,stavby | 500 000,00 | 1 000 000,00 | 289 500,20 | 57,9 | 29,0 |
| 2143 | 6122 | Stroje,přístroje,zařízení | | | 684 860,00 | | |
| 2143 | 6322 | Inv.transfery spolkům | | | 50 000,00 | | |
| 2143 | | Cestovní ruch | 1 796 000,00 | 2 448 000,00 | 1 679 937,83 | 93,4 | 68,6 |
| 2212 | 5139 | Nákup materiálu j.n. | | | 296 289,88 | | |
| 2212 | 5169 | Nákup ostatních služeb | | | 1 152 336,91 | | |
| 2212 | 5171 | Opravy a udržování | 11 570 000,00 | 11 570 000,00 | 6 700 792,98 | 57,9 | 57,9 |
| 2212 | 6121 | Budovy,haly,stavby | 19 500 000,00 | 29 750 000,00 | 20 252 664,32 | 103,9 | 68,1 |
| 2212 | | Silnice | 31 070 000,00 | 41 320 000,00 | 28 402 084,09 | 91,4 | 68,7 |
| 2219 | 5169 | Nákup ostatních služeb | | | 238 551,50 | | |
| 2219 | 5171 | Opravy a udržování | 1 950 000,00 | 1 690 000,00 | 798 206,84 | 40,9 | 47,2 |
| 2219 | 6121 | Budovy,haly,stavby | 2 200 000,00 | 2 200 000,00 | 3 147 095,17 | 143,0 | 143,0 |
| 2219 | | Ost.záležit.pozem.komunikací | 4 150 000,00 | 3 890 000,00 | 4 183 853,51 | 100,8 | 107,6 |
| 2221 | 6121 | Budovy,haly,stavby | 3 000 000,00 | 3 000 000,00 | 38 720,00 | 1,3 | 1,3 |
| 2221 | | Provoz veřej.silniční dopravy | 3 000 000,00 | 3 000 000,00 | 38 720,00 | 1,3 | 1,3 |
| 2292 | 5323 | Neinvestiční transfery krajům | 400 000,00 | 1 580 000,00 | 1 567 273,18 | 391,8 | 99,2 |
| 2292 | | dopravní obslužnost | 400 000,00 | 1 580 000,00 | 1 567 273,18 | 391,8 | 99,2 |
| 2310 | 5137 | DHDM | | | 287 181,83 | | |

II.Rozpočtové výdaje

| Paragraf | Položka | | Schválený rozpočet | Rozpočet po změnách | Výsledek od počátku roku | %RS | %RpZ |
|---|---|---|---|---|---|---|---|
| a | b | | 1 | 2 | 3 | | |
| 2310 | 5139 | Nákup materiálu j.n. | 50 000,00 | 50 000,00 | 36 578,84 | 73,2 | 73,2 |
| 2310 | 5154 | Elektrická energie | | | 31 603,05 | | |
| 2310 | 5164 | Nájemné | | | 1 000,00 | | |
| 2310 | 5169 | Nákup ostatních služeb | 250 000,00 | 250 000,00 | 317 556,31 | 127,0 | 127,0 |
| 2310 | 5171 | Opravy a udržování | 400 000,00 | 600 000,00 | 11 313 428,78 | ***** | ***** |
| 2310 | 5901 | Nespecifikované rezervy | 14 567 000,00 | 14 567 000,00 | | | |
| 2310 | 5909 | Ostatní neivest. výdaje j.n. | | -200 000,00 | | | |
| 2310 | 6121 | Budovy,haly,stavby | 40 700 000,00 | 40 700 000,00 | 17 236 455,17 | 42,4 | 42,4 |
| 2310 | 6122 | Stroje,přístroje,zařízení | | | 2 064 157,00 | | |
| 2310 | | Pitná voda | 55 967 000,00 | 55 967 000,00 | 31 287 960,98 | 55,9 | 55,9 |
| 2321 | 5169 | Nákup ostatních služeb | | | 55 427,90 | | |
| 2321 | 5171 | Opravy a udržování | 500 000,00 | 500 000,00 | 652 235,47 | 130,4 | 130,4 |
| 2321 | 5213 | Neinv.transf.právnickým osobám | | | 24 495,00 | | |
| 2321 | 6121 | Budovy,haly,stavby | 700 000,00 | 700 000,00 | 4 952 080,31 | 707,4 | 707,4 |
| 2321 | | Odvád.a čist.odp.vod,nak.s kal | 1 200 000,00 | 1 200 000,00 | 5 664 238,68 | 473,7 | 473,7 |
| 3111 | 5169 | Nákup ostatních služeb | 2 500 000,00 | 2 500 000,00 | 238 300,00 | 9,5 | 9,5 |
| 3111 | 5171 | Opravy a udržování | 1 600 000,00 | 1 600 000,00 | 61 710,00 | 3,9 | 3,9 |
| 3111 | 5331 | Neinv.příspěvky zřízeným PO | 3 606 000,00 | 2 944 000,00 | 2 944 000,00 | 81,6 | 100,0 |
| 3111 | 6121 | Budovy,haly,stavby | 1 164 000,00 | 1 164 000,00 | 1 163 978,86 | 100,0 | 100,0 |
| 3111 | 6351 | Invest.transf.zřízeným PO | 225 000,00 | 175 000,00 | 175 000,00 | 77,8 | 100,0 |
| 3111 | | Předškolní zařízení | 9 095 000,00 | 8 383 000,00 | 4 582 988,86 | 50,4 | 54,7 |
| 3113 | 5169 | Nákup ostatních služeb | | | 41 345,70 | | |
| 3113 | 5171 | Opravy a udržování | 1 750 000,00 | 1 750 000,00 | 48 430,30 | 2,8 | 2,8 |
| 3113 | 5331 | Neinv.příspěvky zřízeným PO | 11 617 000,00 | 9 428 000,00 | 9 428 000,00 | 81,2 | 100,0 |
| 3113 | 6351 | Invest.transf.zřízeným PO | 55 000,00 | | | | |
| 3113 | | Základní školy | 13 422 000,00 | 11 178 000,00 | 9 517 776,00 | 70,9 | 85,1 |
| 3121 | 5339 | Neinv.transf. cizím přísp.org. | 77 000,00 | 77 000,00 | | | |
| 3121 | | Gymnázia | 77 000,00 | 77 000,00 | | | |
| 3123 | 5339 | Neinv.transf. cizím přísp.org. | 70 000,00 | 70 000,00 | 12 600,00 | 18,0 | 18,0 |
| 3123 | | Stř.odbor.učiliště a učiliště | 70 000,00 | 70 000,00 | 12 600,00 | 18,0 | 18,0 |
| 3141 | 5171 | Opravy a udržování | 200 000,00 | 200 000,00 | 160 101,30 | 80,1 | 80,1 |
| 3141 | 5331 | Neinv.příspěvky zřízeným PO | 661 000,00 | 556 000,00 | 556 000,00 | 84,1 | 100,0 |
| 3141 | 6121 | Budovy,haly,stavby | 250 000,00 | 250 000,00 | | | |
| 3141 | | Šk.strav.při předšk.,zákl.vzdě | 1 111 000,00 | 1 006 000,00 | 716 101,30 | 64,5 | 71,2 |
| 3231 | 5169 | Nákup ostatních služeb | | | 2 988,70 | | |
| 3231 | 5171 | Opravy a udržování | | | 25 471,00 | | |
| 3231 | 5331 | Neinv.příspěvky zřízeným PO | 472 000,00 | 422 000,00 | 422 000,00 | 89,4 | 100,0 |
| 3231 | | Základní umělecké školy | 472 000,00 | 422 000,00 | 450 459,70 | 95,4 | 106,7 |
| 3319 | 5021 | Ostatní osobní výdaje | 52 000,00 | 52 000,00 | 50 000,00 | 96,2 | 96,2 |
| 3319 | 5137 | DHDM | 758 000,00 | 758 000,00 | 757 426,00 | 99,9 | 99,9 |
| 3319 | 5171 | Opravy a udržování | 400 000,00 | 400 000,00 | 78 493,00 | 19,6 | 19,6 |
| 3319 | 5331 | Neinv.příspěvky zřízeným PO | 15 253 000,00 | 13 197 000,00 | 13 197 000,00 | 86,5 | 100,0 |
| 3319 | 6121 | Budovy,haly,stavby | 500 000,00 | 500 000,00 | 268 620,00 | 53,7 | 53,7 |
| 3319 | | Ost. záležitosti kultury | 16 963 000,00 | 14 907 000,00 | 14 351 539,00 | 84,6 | 96,3 |
| 3322 | 5169 | Nákup ostatních služeb | 270 000,00 | 270 000,00 | 57 100,00 | 21,1 | 21,1 |
| 3322 | 5223 | Neinv.transf.církvím,náb.spol. | | 360 000,00 | 450 000,00 | | 125,0 |
| 3322 | 5493 | Účel. neinv. transfery fyz.os. | 1 600 000,00 | 1 800 000,00 | 1 344 000,00 | 84,0 | 74,7 |
| 3322 | 6121 | Budovy,haly,stavby | 3 800 000,00 | 3 800 000,00 | 829 515,00 | 21,8 | 21,8 |
| 3322 | | Zachování a obnova kult.památ. | 5 670 000,00 | 6 230 000,00 | 2 680 615,00 | 47,3 | 43,0 |

II.Rozpočtové výdaje

| Paragraf | Položka | | Schválený rozpočet | Rozpočet po změnách | Výsledek od počátku roku | %RS | %RpZ |
|---|---|---|---|---|---|---|---|
| a | b | | 1 | 2 | 3 | | |
| 3399 | 5139 | Nákup materiálu j.n. | 5 000,00 | 5 000,00 | | | |
| 3399 | 5169 | Nákup ostatních služeb | 15 000,00 | 15 000,00 | 1 040,00 | 6,9 | 6,9 |
| 3399 | 5175 | Pohoštění | 10 000,00 | 10 000,00 | 175,00 | 1,8 | 1,8 |
| 3399 | 5194 | Věcné dary | 80 000,00 | 80 000,00 | 54 155,00 | 67,7 | 67,7 |
| 3399 | 5223 | Neinv.transf.církvím,náb.spol. | 200 000,00 | 200 000,00 | 200 000,00 | 100,0 | 100,0 |
| 3399 | | Ost.zál.kult.,círk.,sděl.pros. | 310 000,00 | 310 000,00 | 255 370,00 | 82,4 | 82,4 |
| 3412 | 5139 | Nákup materiálu j.n. | | | 449 820,00 | | |
| 3412 | 5141 | Úroky vlastní | 1 812 000,00 | 1 812 000,00 | 528 896,22 | 29,2 | 29,2 |
| 3412 | 5171 | Opravy a udržování | 650 000,00 | 650 000,00 | 128 437,00 | 19,8 | 19,8 |
| 3412 | 5331 | Neinv.příspěvky zřízeným PO | 10 144 000,00 | 13 871 632,00 | 13 871 632,00 | 136,7 | 100,0 |
| 3412 | 6121 | Budovy,haly,stavby | 40 400 000,00 | 31 400 000,00 | 38 720,00 | 0,1 | 0,1 |
| 3412 | | Sport.zařízení v majetku obce | 53 006 000,00 | 47 733 632,00 | 15 017 505,22 | 28,3 | 31,5 |
| 3419 | 5222 | Neinv.transfery spolkům | 3 000 000,00 | 2 907 167,00 | 2 760 067,00 | 92,0 | 94,9 |
| 3419 | 5229 | Ost.neinv.tra.nezisk.a pod.org | | | 110 500,00 | | |
| 3419 | 6322 | Inv.transfery spolkům | | | 40 000,00 | | |
| 3419 | | Ostatní tělovýchovná činnost | 3 000 000,00 | 2 907 167,00 | 2 910 567,00 | 97,0 | 100,1 |
| 3421 | 5169 | Nákup ostatních služeb | 45 000,00 | 45 000,00 | 87 136,95 | 193,6 | 193,6 |
| 3421 | 5171 | Opravy a udržování | | | 258 541,33 | | |
| 3421 | 5222 | Neinv.transfery spolkům | 800 000,00 | 800 000,00 | 630 300,00 | 78,8 | 78,8 |
| 3421 | 5331 | Neinv.příspěvky zřízeným PO | | | 118 677,00 | | |
| 3421 | | Využ. vol.času děti a mládeže | 845 000,00 | 845 000,00 | 1 094 655,28 | 129,5 | 129,5 |
| 3429 | 5169 | Nákup ostatních služeb | 1 300 000,00 | 1 300 000,00 | 943 987,67 | 72,6 | 72,6 |
| 3429 | 5171 | Opravy a udržování | | 260 000,00 | 477 007,84 | | 183,5 |
| 3429 | 5221 | Neinv.tra.obec.prospěš.společ. | | | 40 000,00 | | |
| 3429 | 5222 | Neinv.transfery spolkům | 1 250 000,00 | 687 000,00 | 163 472,00 | 13,1 | 23,8 |
| 3429 | 5223 | Neinv.transf.církvím,náb.spol. | | | 47 000,00 | | |
| 3429 | 5229 | Ost.neinv.tra.nezisk.a pod.org | 150 000,00 | 150 000,00 | 13 947,00 | 9,3 | 9,3 |
| 3429 | 5339 | Neinv.transf. cizím přísp.org. | | | 10 000,00 | | |
| 3429 | 5492 | Dary obyvatelstvu | | | 15 000,00 | | |
| 3429 | 5493 | Účel. neinv. transfery fyz.os. | | | 14 279,00 | | |
| 3429 | | Ost.zájmová činnost a rekreace | 2 700 000,00 | 2 397 000,00 | 1 724 693,51 | 63,9 | 72,0 |
| 3513 | 5151 | Studená voda | | | -18,00 | | |
| 3513 | | Lékařská služba první pomoci | | | -18,00 | | |
| 3522 | 5166 | Konzult.,porad.a práv.služby | | | 20 570,00 | | |
| 3522 | 5169 | Nákup ostatních služeb | 2 300 000,00 | 4 280 000,00 | 4 279 566,00 | 186,1 | 100,0 |
| 3522 | 6202 | Nákup majetkových podílů | 17 300 000,00 | 37 300 000,00 | 37 300 000,00 | 215,6 | 100,0 |
| 3522 | | Ostatní nemocnice | 19 600 000,00 | 41 580 000,00 | 41 600 136,00 | 212,2 | 100,0 |
| 3612 | 5139 | Nákup materiálu j.n. | 90 000,00 | 90 000,00 | 21 780,00 | 24,2 | 24,2 |
| 3612 | 5141 | Úroky vlastní | 479 000,00 | 479 000,00 | 174 788,81 | 36,5 | 36,5 |
| 3612 | 5151 | Studená voda | | | 623,00 | | |
| 3612 | 5152 | Teplo | 120 000,00 | 120 000,00 | | | |
| 3612 | 5153 | Plyn | | | 2 401,97 | | |
| 3612 | 5154 | Elektrická energie | 30 000,00 | 30 000,00 | 61 449,13 | 204,8 | 204,8 |
| 3612 | 5169 | Nákup ostatních služeb | 5 450 000,00 | 4 250 000,00 | 3 395 169,00 | 62,3 | 79,9 |
| 3612 | 5171 | Opravy a udržování | 4 700 000,00 | 4 700 000,00 | 2 439 703,64 | 51,9 | 51,9 |
| 3612 | 5901 | Nespecifikované rezervy | 3 524 000,00 | 3 524 000,00 | | | |
| 3612 | 6121 | Budovy,haly,stavby | 32 750 000,00 | 32 750 000,00 | 23 217 224,84 | 70,9 | 70,9 |
| 3612 | | Bytové hospodářství | 47 143 000,00 | 45 943 000,00 | 29 313 140,39 | 62,2 | 63,8 |
| 3613 | 5151 | Studená voda | 15 000,00 | 15 000,00 | 10 886,70 | 72,6 | 72,6 |

II.Rozpočtové výdaje

| Paragraf | Položka | | Schválený rozpočet | Rozpočet po změnách | Výsledek od počátku roku | %RS | %RpZ |
|---|---|---|---|---|---|---|---|
| a | b | | 1 | 2 | 3 | | |
| 3613 | 5152 | Teplo | 80 000,00 | 80 000,00 | 18 438,28 | 23,0 | 23,0 |
| 3613 | 5153 | Plyn | | | 1 258,45 | | |
| 3613 | 5154 | Elektrická energie | 20 000,00 | 20 000,00 | 16 623,09 | 83,1 | 83,1 |
| 3613 | 5169 | Nákup ostatních služeb | 50 000,00 | 50 000,00 | 4 017,20 | 8,0 | 8,0 |
| 3613 | 6121 | Budovy,haly,stavby | 800 000,00 | 800 000,00 | | | |
| 3613 | | Nebytové hospodářství | 965 000,00 | 965 000,00 | 51 223,72 | 5,3 | 5,3 |
| 3631 | 5021 | Ostatní osobní výdaje | | | 96 000,00 | | |
| 3631 | 5139 | Nákup materiálu j.n. | | | 25 500,47 | | |
| 3631 | 5154 | Elektrická energie | 2 100 000,00 | 2 100 000,00 | 1 557 450,36 | 74,2 | 74,2 |
| 3631 | 5169 | Nákup ostatních služeb | 1 050 000,00 | 1 050 000,00 | 684 842,69 | 65,2 | 65,2 |
| 3631 | 5171 | Opravy a udržování | 400 000,00 | 400 000,00 | 2 059 808,85 | 515,0 | 515,0 |
| 3631 | 6121 | Budovy,haly,stavby | 5 200 000,00 | 5 200 000,00 | 5 896 940,66 | 113,4 | 113,4 |
| 3631 | | Veřejné osvětlení | 8 750 000,00 | 8 750 000,00 | 10 320 543,03 | 117,9 | 117,9 |
| 3632 | 5139 | Nákup materiálu j.n. | | | 130 747,98 | | |
| 3632 | 5169 | Nákup ostatních služeb | 880 000,00 | 880 000,00 | 981 694,06 | 111,6 | 111,6 |
| 3632 | 5171 | Opravy a udržování | 920 000,00 | 920 000,00 | 1 297 696,91 | 141,1 | 141,1 |
| 3632 | 5811 | Výd. na náhrady za nezp. újmu | 30 000,00 | 30 000,00 | 2 873,00 | 9,6 | 9,6 |
| 3632 | 6121 | Budovy,haly,stavby | 760 000,00 | 760 000,00 | | | |
| 3632 | | Pohřebnictví | 2 590 000,00 | 2 590 000,00 | 2 413 011,95 | 93,2 | 93,2 |
| 3635 | 5169 | Nákup ostatních služeb | 1 050 000,00 | 1 050 000,00 | 290 400,00 | 27,7 | 27,7 |
| 3635 | | Územní plánování | 1 050 000,00 | 1 050 000,00 | 290 400,00 | 27,7 | 27,7 |
| 3639 | 5122 | Podlimitní věcná řemena | 20 000,00 | 20 000,00 | 3 100,00 | 15,5 | 15,5 |
| 3639 | 5137 | DHDM | 150 000,00 | 150 000,00 | | | |
| 3639 | 5139 | Nákup materiálu j.n. | 100 000,00 | 100 000,00 | 113 803,34 | 113,8 | 113,8 |
| 3639 | 5151 | Studená voda | 20 000,00 | 20 000,00 | 11 041,00 | 55,2 | 55,2 |
| 3639 | 5153 | Plyn | | | 34 336,48 | | |
| 3639 | 5154 | Elektrická energie | 60 000,00 | 60 000,00 | 129 529,73 | 215,9 | 215,9 |
| 3639 | 5155 | Pevná paliva | 50 000,00 | 50 000,00 | 49 632,34 | 99,3 | 99,3 |
| 3639 | 5164 | Nájemné | 8 000,00 | 8 000,00 | 15 959,00 | 199,5 | 199,5 |
| 3639 | 5166 | Konzult.,porad.a práv.služby | 150 000,00 | 150 000,00 | 50 408,00 | 33,6 | 33,6 |
| 3639 | 5168 | Zprac.dat a sl.inf.kom.techn. | | | 43 802,00 | | |
| 3639 | 5169 | Nákup ostatních služeb | 1 890 000,00 | 1 890 000,00 | 6 030 474,60 | 319,1 | 319,1 |
| 3639 | 5171 | Opravy a udržování | 3 540 000,00 | 3 540 000,00 | 1 223 322,66 | 34,6 | 34,6 |
| 3639 | 5175 | Pohoštění | 50 000,00 | 50 000,00 | | | |
| 3639 | 5192 | Poskytnuté náhrady | | | 10 731,00 | | |
| 3639 | 5362 | Platby daní a poplatků SR | | | 4 150,00 | | |
| 3639 | 5901 | Nespecifikované rezervy | 3 800 000,00 | 1 888 642,00 | | | |
| 3639 | 5909 | Ostatní neivest. výdaje j.n. | | | 95 000,00 | | |
| 3639 | 6121 | Budovy,haly,stavby | 8 000 000,00 | 8 080 000,00 | 1 568 505,80 | 19,6 | 19,4 |
| 3639 | 6130 | Pozemky | 1 500 000,00 | 1 500 000,00 | 145 881,00 | 9,7 | 9,7 |
| 3639 | | Komun.služby a úz.rozvoj j.n. | 19 338 000,00 | 17 506 642,00 | 9 529 676,95 | 49,3 | 54,4 |
| 3699 | 5179 | Ostatní nákupy j.n. | 280 000,00 | 280 000,00 | 205 800,60 | 73,5 | 73,5 |
| 3699 | | Ost.zál.bydl.,kom.sl.,úz.roz. | 280 000,00 | 280 000,00 | 205 800,60 | 73,5 | 73,5 |
| 3721 | 5169 | Nákup ostatních služeb | 500 000,00 | 500 000,00 | 1 278 947,68 | 255,8 | 255,8 |
| 3721 | | Sběr a svoz nebezpeč.odpadů | 500 000,00 | 500 000,00 | 1 278 947,68 | 255,8 | 255,8 |
| 3722 | 5137 | DHDM | | | 7 247,90 | | |
| 3722 | 5139 | Nákup materiálu j.n. | 200 000,00 | 200 000,00 | 82 240,07 | 41,1 | 41,1 |
| 3722 | 5154 | Elektrická energie | | | 36 461,17 | | |
| 3722 | 5169 | Nákup ostatních služeb | 14 000 000,00 | 16 000 000,00 | 7 091 286,21 | 50,7 | 44,3 |

II.Rozpočtové výdaje

| Paragraf | Položka | | Schválený rozpočet | Rozpočet po změnách | Výsledek od počátku roku | %RS | %RpZ |
|---|---|---|---|---|---|---|---|
| a | b | | 1 | 2 | 3 | | |
| 3722 | 5171 | Opravy a udržování | 100 000,00 | 100 000,00 | 102 140,89 | 102,1 | 102,1 |
| 3722 | | Sběr a svoz komunálních odpadů | 14 300 000,00 | 16 300 000,00 | 7 319 376,24 | 51,2 | 44,9 |
| 3723 | 5169 | Nákup ostatních služeb | | | 3 945 882,19 | | |
| 3723 | 5171 | Opravy a udržování | | | 102 332,65 | | |
| 3723 | | Sběr a svoz ostatních odpadů | | | 4 048 214,84 | | |
| 3725 | 5169 | Nákup ostatních služeb | | | 3 849 894,79 | | |
| 3725 | 5171 | Opravy a udržování | | | 5 263,50 | | |
| 3725 | | Využív.a zneškod.komun.odpadů | | | 3 855 158,29 | | |
| 3727 | 6122 | Stroje,přístroje,zařízení | 100 000,00 | 100 000,00 | | | |
| 3727 | | Prevence vzniku odpadů | 100 000,00 | 100 000,00 | | | |
| 3729 | 6121 | Budovy,haly,stavby | 4 000 000,00 | 4 000 000,00 | 2 414 705,45 | 60,4 | 60,4 |
| 3729 | | Ostat.nakládání s odpady | 4 000 000,00 | 4 000 000,00 | 2 414 705,45 | 60,4 | 60,4 |
| 3742 | 5169 | Nákup ostatních služeb | 140 000,00 | 140 000,00 | 139 999,42 | 100,0 | 100,0 |
| 3742 | | Chráněné části přírody | 140 000,00 | 140 000,00 | 139 999,42 | 100,0 | 100,0 |
| 3745 | 5169 | Nákup ostatních služeb | 15 830 000,00 | 15 830 000,00 | 7 867 942,36 | 49,7 | 49,7 |
| 3745 | | Péče o vzhled obcí a veř.zeleň | 15 830 000,00 | 15 830 000,00 | 7 867 942,36 | 49,7 | 49,7 |
| 4350 | 5331 | Neinv.příspěvky zřízeným PO | 4 935 000,00 | 1 500 000,00 | 1 500 000,00 | 30,4 | 100,0 |
| 4350 | 5336 | Neinv.transf.zřízeným přísp.o. | | 48 369 316,36 | 48 369 316,36 | | 100,0 |
| 4350 | 6121 | Budovy,haly,stavby | 100 000,00 | 100 000,00 | 54 902,54 | 54,9 | 54,9 |
| 4350 | | Domovy pro seniory | 5 035 000,00 | 49 969 316,36 | 49 924 218,90 | 991,5 | 99,9 |
| 4356 | 6121 | Budovy,haly,stavby | 6 500 000,00 | 6 500 000,00 | 6 227 959,56 | 95,8 | 95,8 |
| 4356 | | Denní stac.a centra den.služeb | 6 500 000,00 | 6 500 000,00 | 6 227 959,56 | 95,8 | 95,8 |
| 4379 | 5139 | Nákup materiálu j.n. | 10 000,00 | 10 000,00 | | | |
| 4379 | 5169 | Nákup ostatních služeb | 40 000,00 | 40 000,00 | 7 500,00 | 18,8 | 18,8 |
| 4379 | 5221 | Neinv.tra.obec.prospěš.společ. | 95 000,00 | 95 000,00 | 75 000,00 | 78,9 | 78,9 |
| 4379 | | Ost.služby a čin.-soc.prevence | 145 000,00 | 145 000,00 | 82 500,00 | 56,9 | 56,9 |
| 4399 | 5138 | Nákup zboží | 20 000,00 | 20 000,00 | 5 651,91 | 28,3 | 28,3 |
| 4399 | 5169 | Nákup ostatních služeb | 5 000,00 | 5 000,00 | 2 200,00 | 44,0 | 44,0 |
| 4399 | 5194 | Věcné dary | 25 000,00 | 25 000,00 | 7 228,00 | 28,9 | 28,9 |
| 4399 | | Ost.zál.soc.věcí a pol.zaměst. | 50 000,00 | 50 000,00 | 15 079,91 | 30,2 | 30,2 |
| 5212 | 5132 | Ochranné pomůcky | 3 000,00 | 3 000,00 | | | |
| 5212 | 5137 | DHDM | | | 25 990,00 | | |
| 5212 | 5139 | Nákup materiálu j.n. | 25 000,00 | 25 000,00 | 38 812,52 | 155,3 | 155,3 |
| 5212 | 5156 | Pohonné hmoty a maziva | 1 000,00 | 1 000,00 | | | |
| 5212 | 5169 | Nákup ostatních služeb | 20 000,00 | 20 000,00 | 39 071,53 | 195,4 | 195,4 |
| 5212 | 5171 | Opravy a udržování | 10 000,00 | 10 000,00 | | | |
| 5212 | 5175 | Pohoštění | 15 000,00 | 15 000,00 | 33 424,80 | 222,8 | 222,8 |
| 5212 | | Ochrana obyvatelstva | 74 000,00 | 74 000,00 | 137 298,85 | 185,5 | 185,5 |
| 5213 | 5132 | Ochranné pomůcky | | | 5 245,00 | | |
| 5213 | 5137 | DHDM | | | 13 377,95 | | |
| 5213 | 5139 | Nákup materiálu j.n. | | 626 000,00 | 665 918,98 | | 106,4 |
| 5213 | 5169 | Nákup ostatních služeb | | 81 000,00 | 218 707,61 | | 270,0 |
| 5213 | 5903 | Rezerva na krizová opatření | 300 000,00 | 300 000,00 | | | |
| 5213 | | Krizová opatření | 300 000,00 | 1 007 000,00 | 903 249,74 | 301,1 | 89,7 |
| 5311 | 5011 | Platy zaměst. v pp vyjma sl.m. | 8 456 000,00 | 9 106 208,00 | 9 006 303,00 | 106,5 | 98,9 |
| 5311 | 5031 | Pov.pojistné na soc.zab... | 2 114 000,00 | 2 275 252,00 | 2 270 133,00 | 107,4 | 99,8 |
| 5311 | 5032 | Pov.pojistné na veř.zdrav.poj. | 761 000,00 | 819 519,00 | 810 570,00 | 106,5 | 98,9 |
| 5311 | 5133 | Léky a zdravotnický materiál | | | 717,00 | | |
| 5311 | 5134 | Prádlo, oděv a obuv | 200 000,00 | 200 000,00 | 240 368,00 | 120,2 | 120,2 |

II.Rozpočtové výdaje

| Paragraf | Položka | | Schválený rozpočet | Rozpočet po změnách | Výsledek od počátku roku | %RS | %RpZ |
|---|---|---|---|---|---|---|---|
| a | b | | 1 | 2 | 3 | | |
| 5311 | 5136 | Knihy, učební pomůcky a tisk | 3 000,00 | 3 000,00 | 1 435,00 | 47,8 | 47,8 |
| 5311 | 5137 | DHDM | 150 000,00 | 150 000,00 | 68 301,75 | 45,5 | 45,5 |
| 5311 | 5139 | Nákup materiálu j.n. | 70 000,00 | 70 000,00 | 69 702,72 | 99,6 | 99,6 |
| 5311 | 5154 | Elektrická energie | 25 000,00 | 25 000,00 | 6 661,00 | 26,6 | 26,6 |
| 5311 | 5156 | Pohonné hmoty a maziva | 110 000,00 | 110 000,00 | 87 922,62 | 79,9 | 79,9 |
| 5311 | 5161 | Poštovní služby | 6 000,00 | 6 000,00 | 3 199,00 | 53,3 | 53,3 |
| 5311 | 5162 | Služby telekom. a radiokom. | 75 000,00 | 75 000,00 | 75 266,40 | 100,4 | 100,4 |
| 5311 | 5164 | Nájemné | 2 000,00 | 2 000,00 | | | |
| 5311 | 5167 | Služby školení a vzdělávání | 100 000,00 | 100 000,00 | 103 285,00 | 103,3 | 103,3 |
| 5311 | 5168 | Zprac.dat a sl.inf.kom.techn. | 200 000,00 | 200 000,00 | 170 855,00 | 85,4 | 85,4 |
| 5311 | 5169 | Nákup ostatních služeb | 60 000,00 | 60 000,00 | 30 988,13 | 51,6 | 51,6 |
| 5311 | 5171 | Opravy a udržování | 350 000,00 | 350 000,00 | 405 399,69 | 115,8 | 115,8 |
| 5311 | 5173 | Cestovné (tuzem.i zahranič.) | 15 000,00 | 15 000,00 | 10 375,00 | 69,2 | 69,2 |
| 5311 | 5362 | Platby daní a poplatků SR | 10 000,00 | 10 000,00 | 8 400,00 | 84,0 | 84,0 |
| 5311 | 5424 | Náhrady mezd v době nemoci | | | 80 307,00 | | |
| 5311 | 6122 | Stroje,přístroje,zařízení | 872 000,00 | 872 000,00 | | | |
| 5311 | 6125 | Výpočetní technika | | | 45 299,25 | | |
| 5311 | | Bezpečnost a veř.pořádek | 13 579 000,00 | 14 448 979,00 | 13 495 488,56 | 99,4 | 93,4 |
| 5512 | 5019 | Ostatní platy | 71 000,00 | 31 000,00 | 17 274,00 | 24,3 | 55,7 |
| 5512 | 5021 | Ostatní osobní výdaje | | 200 000,00 | 199 650,00 | | 99,8 |
| 5512 | 5039 | Ost.pov.poj.placené zaměstnav. | 12 000,00 | 12 000,00 | 5 841,47 | 48,7 | 48,7 |
| 5512 | 5122 | Podlimitní věcná řemena | | 86 296,86 | | | |
| 5512 | 5132 | Ochranné pomůcky | 5 000,00 | 5 000,00 | 7 199,00 | 144,0 | 144,0 |
| 5512 | 5133 | Léky a zdravotnický materiál | 3 000,00 | 3 000,00 | | | |
| 5512 | 5134 | Prádlo, oděv a obuv | 155 000,00 | 229 518,00 | 205 972,00 | 132,9 | 89,7 |
| 5512 | 5136 | Knihy, učební pomůcky a tisk | 1 000,00 | 1 000,00 | 730,00 | 73,0 | 73,0 |
| 5512 | 5137 | DHDM | 390 000,00 | 411 900,00 | 511 103,39 | 131,1 | 124,1 |
| 5512 | 5139 | Nákup materiálu j.n. | 185 000,00 | 185 000,00 | 419 567,27 | 226,8 | 226,8 |
| 5512 | 5151 | Studená voda | 60 000,00 | 60 000,00 | 48 276,00 | 80,5 | 80,5 |
| 5512 | 5152 | Teplo | 310 000,00 | 310 000,00 | 244 647,19 | 78,9 | 78,9 |
| 5512 | 5153 | Plyn | 5 000,00 | 5 000,00 | | | |
| 5512 | 5154 | Elektrická energie | 155 000,00 | 155 000,00 | 103 823,60 | 67,0 | 67,0 |
| 5512 | 5155 | Pevná paliva | 20 000,00 | 20 000,00 | 10 588,00 | 52,9 | 52,9 |
| 5512 | 5156 | Pohonné hmoty a maziva | 225 000,00 | 225 000,00 | 153 609,74 | 68,3 | 68,3 |
| 5512 | 5161 | Poštovní služby | 1 000,00 | 1 000,00 | 209,00 | 20,9 | 20,9 |
| 5512 | 5162 | Služby telekom. a radiokom. | 40 000,00 | 40 000,00 | 24 813,44 | 62,0 | 62,0 |
| 5512 | 5163 | Služby peněžních ústavů | 12 000,00 | 12 000,00 | 10 400,00 | 86,7 | 86,7 |
| 5512 | 5164 | Nájemné | 55 000,00 | 55 000,00 | 71 712,00 | 130,4 | 130,4 |
| 5512 | 5166 | Konzult.,porad.a práv.služby | 100 000,00 | 100 000,00 | 16 794,80 | 16,8 | 16,8 |
| 5512 | 5167 | Služby školení a vzdělávání | 22 000,00 | 22 000,00 | 7 300,00 | 33,2 | 33,2 |
| 5512 | 5168 | Zprac.dat a sl.inf.kom.techn. | 5 000,00 | 5 000,00 | 1 480,00 | 29,6 | 29,6 |
| 5512 | 5169 | Nákup ostatních služeb | 120 000,00 | 121 200,00 | 88 453,24 | 73,7 | 73,0 |
| 5512 | 5171 | Opravy a udržování | 500 000,00 | 500 000,00 | 409 770,52 | 82,0 | 82,0 |
| 5512 | 5173 | Cestovné (tuzem.i zahranič.) | 8 000,00 | 8 000,00 | 95,00 | 1,2 | 1,2 |
| 5512 | 5175 | Pohoštění | 15 000,00 | 15 000,00 | 10 776,00 | 71,8 | 71,8 |
| 5512 | 5222 | Neinv.transfery spolkům | 40 000,00 | 40 000,00 | 88 484,00 | 221,2 | 221,2 |
| 5512 | 6122 | Stroje,přístroje,zařízení | 600 000,00 | 513 703,14 | 171 159,29 | 28,5 | 33,3 |
| 5512 | 6123 | Dopravní prostředky | 6 500 000,00 | 6 500 000,00 | 6 963 550,00 | 107,1 | 107,1 |
| 5512 | | PO - dobrovolná část | 9 615 000,00 | 9 872 618,00 | 9 793 278,95 | 101,9 | 99,2 |

II.Rozpočtové výdaje

| Paragraf | Položka | | Schválený rozpočet | Rozpočet po změnách | Výsledek od počátku roku | %RS | %RpZ |
|---|---|---|---|---|---|---|---|
| a | b | | 1 | 2 | 3 | | |
| 6112 | 5019 | Ostatní platy | | | 972,00 | | |
| 6112 | 5021 | Ostatní osobní výdaje | 132 000,00 | 132 000,00 | 75 000,00 | 56,8 | 56,8 |
| 6112 | 5023 | Odměny čl.zastup.obcí a krajů | 3 698 000,00 | 3 935 000,00 | 3 810 267,00 | 103,0 | 96,8 |
| 6112 | 5031 | Pov.pojistné na soc.zab... | 433 000,00 | 443 000,00 | 371 609,00 | 85,8 | 83,9 |
| 6112 | 5032 | Pov.pojistné na veř.zdrav.poj. | 333 000,00 | 367 000,00 | 350 481,00 | 105,2 | 95,5 |
| 6112 | 5039 | Ost.pov.poj.placené zaměstnav. | | | 328,00 | | |
| 6112 | 5162 | Služby telekom. a radiokom. | 60 000,00 | 60 000,00 | 34 759,62 | 57,9 | 57,9 |
| 6112 | 5167 | Služby školení a vzdělávání | 15 000,00 | 15 000,00 | | | |
| 6112 | 5169 | Nákup ostatních služeb | | | 1 750,00 | | |
| 6112 | 5173 | Cestovné (tuzem.i zahranič.) | 100 000,00 | 100 000,00 | 847,00 | 0,8 | 0,8 |
| 6112 | 5179 | Ostatní nákupy j.n. | 10 000,00 | 10 000,00 | 9 000,00 | 90,0 | 90,0 |
| 6112 | 5424 | Náhrady mezd v době nemoci | | | 13 117,00 | | |
| 6112 | | Zastupitelstva obcí | 4 781 000,00 | 5 062 000,00 | 4 668 130,62 | 97,6 | 92,2 |
| 6115 | 5019 | Ostatní platy | | 7 000,00 | 6 712,00 | | 95,9 |
| 6115 | 5021 | Ostatní osobní výdaje | | 284 000,00 | 284 217,00 | | 100,1 |
| 6115 | 5039 | Ost.pov.poj.placené zaměstnav. | | 2 000,00 | 2 267,86 | | 113,4 |
| 6115 | 5139 | Nákup materiálu j.n. | | 20 000,00 | 19 814,00 | | 99,1 |
| 6115 | 5155 | Pevná paliva | | 2 000,00 | 2 792,00 | | 139,6 |
| 6115 | 5162 | Služby telekom. a radiokom. | | 4 000,00 | 3 979,69 | | 99,5 |
| 6115 | 5164 | Nájemné | | 13 000,00 | 13 000,00 | | 100,0 |
| 6115 | 5168 | Zprac.dat a sl.inf.kom.techn. | | 2 000,00 | 2 000,00 | | 100,0 |
| 6115 | 5169 | Nákup ostatních služeb | | 10 000,00 | 10 370,91 | | 103,7 |
| 6115 | 5171 | Opravy a udržování | | 1 000,00 | 1 589,94 | | 159,0 |
| 6115 | 5175 | Pohoštění | | 15 000,00 | 15 054,00 | | 100,4 |
| 6115 | | Volby do zast.územ.samospr.cel | | 360 000,00 | 361 797,40 | | 100,5 |
| 6149 | 5021 | Ostatní osobní výdaje | | 26 650,00 | 26 650,00 | | 100,0 |
| 6149 | | Ostat.všeob.vnitř.správa j.n. | | 26 650,00 | 26 650,00 | | 100,0 |
| 6171 | 5011 | Platy zaměst. v pp vyjma sl.m. | 38 878 000,00 | 39 656 175,00 | 38 563 383,00 | 99,2 | 97,2 |
| 6171 | 5021 | Ostatní osobní výdaje | 486 000,00 | 486 000,00 | 432 546,00 | 89,0 | 89,0 |
| 6171 | 5031 | Pov.pojistné na soc.zab... | 9 841 000,00 | 10 033 987,00 | 9 616 649,00 | 97,7 | 95,8 |
| 6171 | 5032 | Pov.pojistné na veř.zdrav.poj. | 3 543 000,00 | 3 613 035,00 | 3 489 953,00 | 98,5 | 96,6 |
| 6171 | 5038 | Povinné pojistné na úraz.poj. | 250 000,00 | 250 000,00 | 199 061,00 | 79,6 | 79,6 |
| 6171 | 5041 | Odměny za užití duševv.vlastn. | | | 220,00 | | |
| 6171 | 5132 | Ochranné pomůcky | 35 000,00 | 35 000,00 | 22 596,72 | 64,6 | 64,6 |
| 6171 | 5133 | Léky a zdravotnický materiál | 6 000,00 | 6 000,00 | 2 226,00 | 37,1 | 37,1 |
| 6171 | 5134 | Prádlo, oděv a obuv | 12 000,00 | 12 000,00 | 12 103,00 | 100,9 | 100,9 |
| 6171 | 5136 | Knihy, učební pomůcky a tisk | 80 000,00 | 80 000,00 | 47 030,35 | 58,8 | 58,8 |
| 6171 | 5137 | DHDM | 600 000,00 | 625 000,00 | 1 289 947,41 | 215,0 | 206,4 |
| 6171 | 5139 | Nákup materiálu j.n. | 995 000,00 | 995 000,00 | 662 513,88 | 66,6 | 66,6 |
| 6171 | 5142 | Kurzové rozdíly ve výdajích | | | 215,80 | | |
| 6171 | 5151 | Studená voda | 150 000,00 | 150 000,00 | 77 009,00 | 51,3 | 51,3 |
| 6171 | 5152 | Teplo | 700 000,00 | 700 000,00 | 401 542,12 | 57,4 | 57,4 |
| 6171 | 5154 | Elektrická energie | 700 000,00 | 700 000,00 | 593 178,82 | 84,7 | 84,7 |
| 6171 | 5156 | Pohonné hmoty a maziva | 200 000,00 | 200 000,00 | 84 342,53 | 42,2 | 42,2 |
| 6171 | 5161 | Poštovní služby | 800 000,00 | 800 000,00 | 835 670,51 | 104,5 | 104,5 |
| 6171 | 5162 | Služby telekom. a radiokom. | 750 000,00 | 750 000,00 | 604 341,25 | 80,6 | 80,6 |
| 6171 | 5163 | Služby peněžních ústavů | | | 472,00 | | |
| 6171 | 5164 | Nájemné | 200 000,00 | 200 000,00 | 92 382,00 | 46,2 | 46,2 |
| 6171 | 5166 | Konzult.,porad.a práv.služby | 450 000,00 | 450 000,00 | 545 898,00 | 121,3 | 121,3 |

II.Rozpočtové výdaje

| Paragraf | Položka | | Schválený rozpočet | Rozpočet po změnách | Výsledek od počátku roku | %RS | %RpZ |
|---|---|---|---|---|---|---|---|
| a | b | | 1 | 2 | 3 | | |
| 6171 | 5167 | Služby školení a vzdělávání | 410 000,00 | 310 000,00 | 142 684,00 | 34,8 | 46,0 |
| 6171 | 5168 | Zprac.dat a sl.inf.kom.techn. | 1 000 000,00 | 1 000 000,00 | 957 097,26 | 95,7 | 95,7 |
| 6171 | 5169 | Nákup ostatních služeb | 1 701 000,00 | 1 711 000,00 | 1 341 987,24 | 78,9 | 78,4 |
| 6171 | 5171 | Opravy a udržování | 940 000,00 | 540 000,00 | 503 043,20 | 53,5 | 93,2 |
| 6171 | 5172 | Programové vybavení | 300 000,00 | 300 000,00 | 14 399,00 | 4,8 | 4,8 |
| 6171 | 5173 | Cestovné (tuzem.i zahranič.) | 230 000,00 | 150 000,00 | 71 991,00 | 31,3 | 48,0 |
| 6171 | 5175 | Pohoštění | 230 000,00 | 230 000,00 | 61 201,00 | 26,6 | 26,6 |
| 6171 | 5179 | Ostatní nákupy j.n. | 30 000,00 | 30 000,00 | 13 200,00 | 44,0 | 44,0 |
| 6171 | 5192 | Poskytnuté náhrady | | | 6 987,00 | | |
| 6171 | 5194 | Věcné dary | | | 60 080,00 | | |
| 6171 | 5199 | Výdaje souvis. s neinv.nákupy | | | 1 710,09 | | |
| 6171 | 5229 | Ost.neinv.tra.nezisk.a pod.org | | | 5 000,00 | | |
| 6171 | 5362 | Platby daní a poplatků SR | 160 000,00 | 160 000,00 | 20 164,00 | 12,6 | 12,6 |
| 6171 | 5424 | Náhrady mezd v době nemoci | | | 322 763,00 | | |
| 6171 | 5499 | Ost.neinv.transf.obyvatelstvu | 400 000,00 | 400 000,00 | 466 650,01 | 116,7 | 116,7 |
| 6171 | 6123 | Dopravní prostředky | 700 000,00 | 700 000,00 | | | |
| 6171 | 6125 | Výpočetní technika | 2 000 000,00 | 2 000 000,00 | 1 996 178,33 | 99,8 | 99,8 |
| 6171 | 6329 | Ost.inv.transf.nezisk.a p.org | | | 10 000,00 | | |
| 6171 | | Činnost místní správy | 66 777 000,00 | 67 273 197,00 | 63 568 416,52 | 95,2 | 94,5 |
| 6310 | 5163 | Služby peněžních ústavů | 150 000,00 | 150 000,00 | 110 257,40 | 73,5 | 73,5 |
| 6310 | | Obec.příj.a výd.z fin.operací | 150 000,00 | 150 000,00 | 110 257,40 | 73,5 | 73,5 |
| 6320 | 5163 | Služby peněžních ústavů | 2 000 000,00 | 2 000 000,00 | 1 494 749,00 | 74,7 | 74,7 |
| 6320 | 5192 | Poskytnuté náhrady | 20 000,00 | 20 000,00 | 1 000,00 | 5,0 | 5,0 |
| 6320 | | Pojištění funkčně nespecifik. | 2 020 000,00 | 2 020 000,00 | 1 495 749,00 | 74,0 | 74,0 |
| 6330 | 5342 | Převody FKSP a SF obcí, krajů | | | 981 000,00 | | |
| 6330 | 5345 | Převody vlastním rozpočt.účtům | | | 700 368 255,48 | | |
| 6330 | 5348 | Převody do vlastní pokladny | | | 1 467 000,00 | | |
| 6330 | 5349 | Ostat. převody vlastním fondům | | | 141 470 000,00 | | |
| 6330 | | Přev.vl.fondům v rozp.úz.úrov. | | | 844 286 255,48 | | |
| 6399 | 5362 | Platby daní a poplatků SR | 6 500 000,00 | 6 500 000,00 | 5 876 017,83 | 90,4 | 90,4 |
| 6399 | 5365 | Platby daní a popl.kraj.,obc.. | | 16 174 130,00 | 16 174 130,00 | | 100,0 |
| 6399 | | Ostatní finanční operace | 6 500 000,00 | 22 674 130,00 | 22 050 147,83 | 339,2 | 97,2 |
| 6402 | 5366 | Výdaje z FV min.let kraj-obec | | 33 271,15 | 33 271,15 | | 100,0 |
| 6402 | | Finanční vypořádání minul.let | | 33 271,15 | 33 271,15 | | 100,0 |
| 6409 | 5909 | Ostatní neivest. výdaje j.n. | | | -10,00 | | |
| 6409 | | Ostatní činnosti j.n. | | | -10,00 | | |
| Výdaje celkem | | | 456 772 000,00 | 543 405 602,51 | 1 266 277 619,47 | 277,2 | 233,0 |

III.Financování - třída 8

| Název | Číslo položky | Schválený rozpočet | Rozpočet po změnách | Výsledek od počátku roku | %RS | %RpZ |
|---|---|---|---|---|---|---|
| text | r | 1 | 2 | 3 | | |
| **Krátkodobé financování z tuzemska** | | | | | | |
| Krátkodobé vydané dluhopisy (+) | 8111 | | | | | |
| Uhrazené splátky krátkod.vydaných dluhopisů (-) | 8112 | | | | | |
| Krátkodobé přijaté půjčené prostředky (+) | 8113 | | | | | |
| Uhrazené splátky krátkod.přij.půjč.prostředků(-) | 8114 | | | | | |
| Změna stavu kr.pr.na bank.úč.kromě účtů SFA(+/-) | 8115 | 167 890 000,00 | 180 833 258,17 | 42 939 570,28 | 25,6 | 23,7 |
| Aktivní krátkod.operace říz.likvidity-příjmy(+) | 8117 | | | | | |
| Aktivní krátkod.operace říz.likvidity-výdaje(-) | 8118 | | | | | |
| **Dlouhodobé financování z tuzemska** | | | | | | |
| Dlouhodobé vydané dluhopisy (+) | 8121 | | | | | |
| Uhrazené splátky dlouhod.vydaných dluhopisů (-) | 8122 | | | | | |
| Dlouhodobé přijaté půjčené prostředky (+) | 8123 | | | | | |
| Uhrazené splátky dlouhod.přij.půjč.prostředků(-) | 8124 | -9 663 000,00 | -9 663 000,00 | -9 655 680,00 | 99,9 | 99,9 |
| Změna stavu dlouh.prostředků na bank.účtech(+/-) | 8125 | | | | | |
| Aktivní dlouhod.oper.řízení likvidity-příjmy(+) | 8127 | | | | | |
| Aktivní dlouhod.oper.řízení likvidity-výdaje(-) | 8128 | | | | | |
| **Krátkodobé financování ze zahraničí** | | | | | | |
| Krátkodobé vydané dluhopisy (+) | 8211 | | | | | |
| Uhrazené splátky krátkod.vydaných dluhopisů (-) | 8212 | | | | | |
| Krátkodobé přijaté půjčené prostředky (+) | 8213 | | | | | |
| Uhrazené splátky krátkod.přij.půjč.prostředků(-) | 8214 | | | | | |
| Zm.s. kr.pr.na b.úč.ze zahr. jiných než ZDÚ(+/-) | 8215 | | | -6 862,28 | | |
| Aktivní krátkod.oper.řízení likvidity-příjmy(+) | 8217 | | | | | |
| Aktivní krátkod.oper.řízení likvidity-výdaje(-) | 8218 | | | | | |
| **Dlouhodobé financování ze zahraničí** | | | | | | |
| Dlouhodobé vydané dluhopisy (+) | 8221 | | | | | |
| Uhrazené splátky dlouhod.vydaných dluhopisů (-) | 8222 | | | | | |
| Dlouhodobé přijaté půjčené prostředky(+) | 8223 | | | | | |
| Uhrazené splátky dlouhod.přij.půjč.prostředků(-) | 8224 | | | | | |
| Změna stavu dlouh.prostředků na bank.účtech(+/-) | 8225 | | | | | |
| Aktivní dlouhod.oper.řízení likvidity-příjmy(+) | 8227 | | | | | |
| Aktivní dlouhod.oper.řízení likvidity-výdaje(-) | 8228 | | | | | |
| **Opravné položky k peněžním operacím** | | | | | | |
| Operace z peněžních účtů organizace nemající charakter příjmů a výdajů vládního sektoru (+/-) | 8901 | | | 2 111 588,60 | | |
| Nerealizované kurzové rozdíly pohybů na devizových účtech (+/-) | 8902 | | | | | |
| Nepřevedené částky vyrovnávající schodek (+/-) | 8905 | | | | | |
| **Financování** (součet za třídu 8) | 8000 | 158 227 000,00 | 171 170 258,17 | 35 388 616,60 | 22,4 | 20,7 |

## IV.Rekapitulace příjmů, výdajů, financování a jejich konsolidace

| Název | Číslo řádku | Schválený rozpočet | Rozpočet po změnách | Výsledek od počátku roku | %RS | %RpZ |
|---|---|---|---|---|---|---|
| text | r | 41 | 42 | 43 | | |
| Třída 1 - Daňové příjmy | 4010 | 186 620 000,00 | 185 670 130,00 | 190 659 395,88 | 102,2 | 102,7 |
| Třída 2 - Nedaňové příjmy | 4020 | 36 208 000,00 | 37 388 000,00 | 45 015 331,01 | 124,3 | 120,4 |
| Třída 3 - Kapitálové příjmy | 4030 | 200 000,00 | 200 000,00 | 588 151,90 | 294,1 | 294,1 |
| Třída 4 - Přijaté transfery | 4040 | 75 517 000,00 | 148 977 214,34 | 994 626 124,08 | ***** | 667,6 |
| Příjmy celkem | 4050 | 298 545 000,00 | 372 235 344,34 | 1 230 889 002,87 | 412,3 | 330,7 |
| Konsolidace příjmů | 4060 | | | 844 286 255,48 | | |
| v tom položky: | | | | | | |
| 2223 - Příj.z fin.vyp.min.let mezi kr.a obcemi | 4061 | | | | | |
| 2226 - Příjmy z fin.vypoř.min.let mezi obcemi | 4062 | | | | | |
| 2227 - Příj.z fin.vyp.min.let-RR,kraj,obce,DSO | 4063 | | | | | |
| 2441 - Splátky půjčených prostředků od obcí | 4070 | | | | | |
| 2442 - Splátky půjčených prostředků od krajů | 4080 | | | | | |
| 2443 - Splátky půjčených prostř.od region.rad | 4081 | | | | | |
| 2449 - Ostatní splátky půjč.prostř.od VRÚÚ | 4090 | | | 41 438,76 | | |
| 4121 - Neinvestiční přijaté transfery od obcí | 4100 | 72 000,00 | 72 000,00 | 92 762,00 | 128,8 | 128,8 |
| 4122 - Neinvestiční přijaté transfery od krajů | 4110 | | 32 954 429,00 | 32 954 429,00 | | 100,0 |
| 4123 - Neinvestiční přij.transfery od reg.rad | 4111 | | | | | |
| 4129 - Ostatní neinv.přijaté transfery od RÚÚ | 4120 | | | | | |
| 4133 - Převody z vlastních rezervních fondů | 4130 | | | | | |
| 4134 - Převody z rozpočtových účtů | 4140 | | | 694 795 769,48 | | |
| 4137 - Neinv.př.mezi stat.m.a jejich č.–příjmy | 4145 | | | | | |
| 4138 - Převody z vlastní pokladny | 4146 | | | 8 020 486,00 | | |
| 4139 - Ostatní převody z vlastních fondů | 4150 | | | 141 470 000,00 | | |
| 4221 - Investiční přijaté transfery od obcí | 4170 | | | | | |
| 4222 - Investiční přijaté transfery od krajů | 4180 | 500 000,00 | 80 000,00 | 80 000,00 | 16,0 | 100,0 |
| 4223 - Investiční přij.transfery od reg.rad | 4181 | | | | | |
| 4251 - Inv.přev.mezi stat.městy (hl.m.Prahou) a jejich měst.obvody nebo částmi-příjmy | 4182 | | | | | |
| 4229 - Ostatní inv.přijaté transfery od RÚÚ | 4190 | | | | | |
| ZJ 024 - Transfery přijaté z území jin.okresu | 4191 | | | | | |
| ZJ 025 - Splátky půjč.prostř.příj.z úz.j.okr. | 4192 | | | | | |
| ZJ 028 - Transfery přijaté z území jin.kraje | 4193 | | | | | |
| ZJ 029 - Splátky půjč.prostř.příj.z úz.j.kr. | 4194 | | | | | |
| Příjmy celkem po konsolidaci | 4200 | 298 545 000,00 | 372 235 344,34 | 386 602 747,39 | 129,5 | 103,9 |
| Třída 5 - Běžné výdaje | 4210 | 256 096 000,00 | 321 090 899,37 | 1 127 033 946,72 | 440,1 | 351,0 |
| Třída 6 - Kapitálové výdaje | 4220 | 200 676 000,00 | 222 314 703,14 | 139 243 672,75 | 69,4 | 62,6 |
| Výdaje celkem | 4240 | 456 772 000,00 | 543 405 602,51 | 1 266 277 619,47 | 277,2 | 233,0 |
| Konsolidace výdajů | 4250 | | | 844 286 255,48 | | |
| v tom položky: | | | | | | |
| 5321 - Neinvestiční transfery obcím | 4260 | | | | | |
| 5323 - Neinvestiční transfery krajům | 4270 | 400 000,00 | 1 580 000,00 | 1 567 273,18 | 391,8 | 99,2 |
| 5325 - Neinvestiční transfery regionál.radám | 4271 | | | | | |
| 5329 - Ostatní neinvestiční transfery VRÚÚ | 4280 | | | | | |
| 5342 - Převody FKSP a soc.fondu obcí a krajů | 4281 | | | 981 000,00 | | |
| 5344 - Převody vl.rezervním fondům úz.rozpočtů | 4290 | | | | | |
| 5345 - Převody vlastním rozpočtovým účtům | 4300 | | | 700 368 255,48 | | |
| 5347 - Neinv.př.mezi stat.m.a jejich č.–výdaje | 4305 | | | | | |
| 5348 - Převody do vlastní pokladny | 4306 | | | 1 467 000,00 | | |
| 5349 - Ostatní převody vlastním fondům | 4310 | | | 141 470 000,00 | | |

IV.Rekapitulace příjmů, výdajů, financování a jejich konsolidace

| Název | Číslo řádku | Schválený rozpočet | Rozpočet po změnách | Výsledek od počátku roku | %RS | %RpZ |
|---|---|---|---|---|---|---|
| text | r | 41 | 42 | 43 | | |
| 5366 - Výd.z fin.vyp.min.let mezi kr.a obcemi | 4321 | | 33 271,15 | 33 271,15 | | 100,0 |
| 5367 - Výdaje z fin.vypoř.min.let mezi obcemi | 4322 | | | | | |
| 5368 - Výd.z fin.vyp.min.let-RR,kraj,obce,DSO | 4323 | | | | | |
| 5641 - Neinvestiční půjčené prostředky obcím | 4330 | | | | | |
| 5642 - Neinvestiční půjčené prostředky krajům | 4340 | | | | | |
| 5643 - Neinvest.půjčené prostředky reg.radám | 4341 | | | | | |
| 5649 - Ostatní neinvest.půjč.prostředky VRÚÚ | 4350 | | | | | |
| 6341 - Investiční transfery obcím | 4360 | | | | | |
| 6342 - Investiční transfery krajům | 4370 | | | | | |
| 6345 - Investiční transfery regionálním radám | 4371 | | | | | |
| 6349 - Ostatní investiční transfery VRÚÚ | 4380 | | | | | |
| 6363 - Inv.přev.mezi stat.městy (hl.m.Prahou) a jejich měst.obvody nebo částmi-výdaje | 4381 | | | | | |
| 6441 - Investiční půjčené prostředky obcím | 4400 | | | | | |
| 6442 - Investiční půjčené prostředky krajům | 4410 | | | | | |
| 6443 - Investiční půj.prostředky region.radám | 4411 | | | | | |
| 6449 - Ostatní invest.půjčené prostředky VRÚÚ | 4420 | | | | | |
| ZJ 026 - Transfery poskyt.na území jin.okresu | 4421 | | | | | |
| ZJ 027 - Půjčené prostř.poskyt.na území j.okr. | 4422 | | | | | |
| ZJ 035 - Transfery poskyt.na území jin.kraje | 4423 | | | | | |
| ZJ 036 - Půjčené prostř.poskyt.na území j.kr. | 4424 | | | | | |
| Výdaje celkem po konsolidaci | 4430 | 456 772 000,00 | 543 405 602,51 | 421 991 363,99 | 92,4 | 77,7 |
| SALDO PŘÍJMŮ A VÝDAJŮ PO KONSOLIDACI | 4440 | -158 227 000,00 | -171 170 258,17 | -35 388 616,60 | 22,4 | 20,7 |
| Třída 8 - Financování | 4450 | 158 227 000,00 | 171 170 258,17 | 35 388 616,60 | 22,4 | 20,7 |
| Konsolidace financování | 4460 | | | | | |
| FINANCOVÁNÍ CELKEM PO KONSOLIDACI | 4470 | 158 227 000,00 | 171 170 258,17 | 35 388 616,60 | 22,4 | 20,7 |

## VI.Stavy a obraty na bankovních účtech

| Název bankovního účtu | Číslo řádku | Počáteční stav k 1.1. | Stav ke konci vykaz. období | Změna stavu bankov. účtů |
|---|---|---|---|---|
| text | r | 61 | 62 | 63 |
| Základní běžný účet ÚSC | 6010 | 208 578 027,48 | 165 478 325,56 | 43 099 701,92 |
| Běžné účty fondů ÚSC | 6020 | 256 449,51 | 415 953,15 | -159 503,64 |
| Běžné účty celkem | 6030 | 208 834 476,99 | 165 894 278,71 | 42 940 198,28 |
| Pokladna | 6040 | 67 257,94 | 74 748,22 | -7 490,28 |

VII.Vybrané záznamové jednotky

| Název | Číslo řádku | Schválený rozpočet | Rozpočet po změnách | Výsledek od počátku roku | %RS | %RpZ |
|---|---|---|---|---|---|---|
| text | r | 71 | 72 | 73 | | |
| ZJ 024 - Transfery přijaté z území jiného okresu | 7090 | | | | | |
| v tom položky: | | | | | | |
| 2226 - Příjmy z finančního vypořádání minulých let mezi obcemi | 7092 | | | | | |
| 4121 - Neinvestiční přijaté transfery od obcí | 7100 | | | | | |
| 4129 - Ostatní neinv. přijaté transfery od RÚÚ | 7110 | | | | | |
| 4221 - Investiční přijaté transfery od obcí | 7120 | | | | | |
| 4229 - Ostatní inv. přijaté transfery od RÚÚ | 7130 | | | | | |
| ZJ 025 - Splátky půjč.prostř.přij.z úz.jin.okr. | 7140 | | | | | |
| v tom položky: | | | | | | |
| 2441 - Splátky půjčených prostředků od obcí | 7150 | | | | | |
| 2449 - Ostatní splátky půjč.prostředků od VRÚÚ | 7160 | | | | | |
| ZJ 026 - Transfery poskyt.na území jiného okresu | 7170 | | | | | |
| v tom položky: | | | | | | |
| 5321 - Neinvestiční transfery obcím | 7180 | | | | | |
| 5329 - Ostatní neinvestiční transfery VRÚÚ | 7190 | | | | | |
| 5367 - Výdaje z finančního vypořádání minulých let mezi obcemi | 7192 | | | | | |
| 6341 - Investiční transfery obcím | 7200 | | | | | |
| 6349 - Ostatní investiční transfery VRÚÚ | 7210 | | | | | |
| ZJ 027 - Půjč.prostř.poskytnuté na úz.jin.okresu | 7220 | | | | | |
| v tom položky: | | | | | | |
| 5641 - Neinvestiční půjčené prostředky obcím | 7230 | | | | | |
| 5649 - Ostatní neinv.půjčené prostředky VRÚÚ | 7240 | | | | | |
| 6441 - Investiční půjčené prostředky obcím | 7250 | | | | | |
| 6449 - Ostatní invest.půjčené prostředky VRÚÚ | 7260 | | | | | |
| ZJ 028 - Transfery přijaté z území jiného kraje | 7290 | | | | | |
| v tom položky: | | | | | | |
| 2223 - Příjmy z finančního vypořádání minulých let mezi krajem a obcemi | 7291 | | | | | |
| 2226 - Příjmy z finančního vypořádání minulých let mezi obcemi | 7292 | | | | | |
| 4121 - Neinvestiční přijaté transfery od obcí | 7300 | | | | | |
| 4122 - Neinvestiční přijaté transfery od krajů | 7310 | | | | | |
| 4129 - Ostatní neinv.přijaté transfery od RÚÚ | 7320 | | | | | |
| 4221 - Investiční přijaté transfery od obcí | 7330 | | | | | |
| 4222 - Investiční přijaté transfery od krajů | 7340 | | | | | |
| 4229 - Ostatní invest.přijaté transfery od RÚÚ | 7350 | | | | | |
| ZJ 029 - Splátky půjč.prostř.přij.z úz.jin.kraje | 7360 | | | | | |
| v tom položky: | | | | | | |
| 2441 - Splátky půjčených prostředků od obcí | 7370 | | | | | |
| 2442 - Splátky půjčených prostředků od krajů | 7380 | | | | | |
| 2449 - Ostatní splátky půjč.prostředků od VRÚÚ | 7390 | | | | | |
| ZJ 035 - Transfery poskytnuté na území jin.kraje | 7400 | | | | | |
| v tom položky: | | | | | | |
| 5321 - Neinvestiční transfery obcím | 7410 | | | | | |
| 5323 - Neinvestiční transfery krajům | 7420 | | | | | |
| 5329 - Ostatní neinvestiční transfery VRÚÚ | 7430 | | | | | |
| 5366 - Výdaje z finančního vypořádání minulých | | | | | | |

VII.Vybrané záznamové jednotky

| Název | Číslo řádku | Schválený rozpočet | Rozpočet po změnách | Výsledek od počátku roku | %RS | %RpZ |
|---|---|---|---|---|---|---|
| text | r | 71 | 72 | 73 | | |
| let mezi krajem a obcemi | 7431 | | | | | |
| 5367 - Výdaje z finančního vypořádání minulých let mezi obcemi | 7432 | | | | | |
| 6341 - Investiční transfery obcím | 7440 | | | | | |
| 6342 - Investiční transfery krajům | 7450 | | | | | |
| 6349 - Ostatní investiční transfery VRÚÚ | 7460 | | | | | |
| ZJ 036 - Půjčky poskytnuté na území jiného kraje | 7470 | | | | | |
| v tom položky: | | | | | | |
| 5641 - Neinvesticni půjčené prostředky obcím | 7480 | | | | | |
| 5642 - Neinvestiční půjčené prostředky krajům | 7490 | | | | | |
| 5649 - Ostatní neinv.půjčené prostředky VRÚÚ | 7500 | | | | | |
| 6441 - Investiční půjčené prostředky obcím | 7510 | | | | | |
| 6442 - Investiční půjčené prostředky krajům | 7520 | | | | | |
| 6449 - Ostatní invest.půjčené prostředky VRÚÚ | 7530 | | | | | |

## IX.Přijaté transfery a půjčky ze státního rozpočtu, státních fondů a regionálních rad

| Účelový znak | Položka | | Výsledek od počátku roku |
|---|---|---|---|
| a | b | | 93 |
| | 4111 | Neinv.přijaté transf.z VPS SR | |
| 98018 | | SLDB - 2021 | 14 343,00 |
| 98024 | | Jednoráz.přísp.obcím 2020 | 13 790 000,00 |
| 98030 | | SDBL 2021- harmonizace ZSJ | 26 650,00 |
| 98193 | | ÚD-volby do Senátu,zast.krajů | 360 000,00 |
| | 4111 | Celkem | 14 190 993,00 |
| | 4116 | Ost.neinv.přij.transfery ze SR | |
| 13011 | | Sociálně právní ochrana dětí | 3 653 236,00 |
| 13013 | | Oper. program Zaměstnanost | 2 057 971,88 |
| 13015 | | Sociální práce | 738 754,00 |
| 13351 | | Řešení naléh.potřeb prov.soc.s | 16 705 142,00 |
| 14004 | | Požár ochrana zák.133/85-NIV | 53 818,00 |
| 17016 | | IROP-program č.117030-EU-NIV | 86 296,86 |
| 34054 | | ÚD-regen.měst.památ.rezervací | 560 000,00 |
| 35442 | | Ostat.zdravot.programy - neinv | 2 023 671,48 |
| | 4116 | Celkem | 25 888 890,22 |
| | 4213 | Inv. přijaté transfery ze SF | |
| 90992 | | Státní fond ŽP | 3 777 600,00 |
| | 4213 | Celkem | 3 777 600,00 |
| | 4216 | Ost.invest.přij.transf.ze SR | |
| 15974 | | OPŽP - progr.115310-EU-INV | 15 970,65 |
| 17969 | | IROP - progr.č.11703 - EU | 448 305,00 |
| | 4216 | Celkem | 464 275,65 |

X.Transfery a půjčky poskytnuté regionálními radami územně samosprávným celkům, dobrovolným svazkům obcí a regionálním radám

| Účelový znak | Kód územní jednotky | Položka | Výsledek od počátku roku |
|---|---|---|---|
| a | b | c | 103 |

XI.Příjmy ze zahraničních zdrojů a související příjmy v členění podle jednotlivých nástrojů a prostorových jednotek

| Paragraf | Položka | Nástroj | Prostorová jednotka | | Schválený rozpočet | Rozpočet po změnách | Výsledek od počátku roku | %RS | %RpZ |
|---|---|---|---|---|---|---|---|---|---|
| a | b | c | d | | 1 | 2 | 3 | | |
| 0000 | 4116 | 104 | 1 | Příjmy a výdaje z tuzemských z | | 228 151,77 | 228 151,77 | | 100,0 |
| 0000 | 4116 | 104 | 5 | Příjmy a výdaje ze zahraničnic | | 1 829 820,11 | 1 829 820,11 | | 100,0 |
| 0000 | 4116 | 104 | | OP Zaměstnanost 2014+ | | 2 057 971,88 | 2 057 971,88 | | 100,0 |
| 0000 | 4116 | 107 | 5 | Příjmy a výdaje ze zahraničnic | | 86 296,86 | 86 296,86 | | 100,0 |
| 0000 | 4116 | 107 | | Integr.region.oper.prog.2014+ | | 86 296,86 | 86 296,86 | | 100,0 |
| 0000 | 4116 | | | Ost.neinv.přij.transfery ze SR | | 2 144 268,74 | 2 144 268,74 | | 100,0 |
| 0000 | 4216 | 106 | 5 | Příjmy a výdaje ze zahraničnic | | 15 970,65 | 15 970,65 | | 100,0 |
| 0000 | 4216 | 106 | | OP Životní prostředí 2014+ | | 15 970,65 | 15 970,65 | | 100,0 |
| 0000 | 4216 | 107 | 5 | Příjmy a výdaje ze zahraničnic | | 448 305,00 | 448 305,00 | | 100,0 |
| 0000 | 4216 | 107 | | Integr.region.oper.prog.2014+ | | 448 305,00 | 448 305,00 | | 100,0 |
| 0000 | 4216 | | | Ost.invest.přij.transf.ze SR | | 464 275,65 | 464 275,65 | | 100,0 |
| 0000 | | | | | | 2 608 544,39 | 2 608 544,39 | | 100,0 |
| Příjmy z rozpočtu EU a souvis. příjmy c e l k e m | | | | | 0,00 | 2 608 544,39 | 2 608 544,39 | | 100,0 |

XII.Výdaje spolufinancované ze zahraničních zdrojů a související výdaje v členění podle jednotlivých nástrojů a prost. jedn.

| Paragraf | Položka | Nástroj | Prostorová jednotka | | Schválený rozpočet | Rozpočet po změnách | Výsledek od počátku roku | %RS | %RpZ |
|---|---|---|---|---|---|---|---|---|---|
| a | b | c | d | | 1 | 2 | 3 | | |
| 3113 | 6351 | 107 | 1 | Příjmy a výdaje z tuzemských z | 55 000,00 | | | | |
| 3113 | 6351 | 107 | | Integr.region.oper.prog.2014+ | 55 000,00 | | | | |
| 3113 | 6351 | | | Invest.transf.zřízeným PO | 55 000,00 | | | | |
| 3113 | | | | Základní školy | 55 000,00 | | | | |
| 4350 | 5336 | 104 | 1 | Příjmy a výdaje z tuzemských z | | 199 531,77 | 199 531,77 | | 100,0 |
| 4350 | 5336 | 104 | 5 | Příjmy a výdaje ze zahraničníc | | 1 696 020,11 | 1 696 020,11 | | 100,0 |
| 4350 | 5336 | 104 | | OP Zaměstnanost 2014+ | | 1 895 551,88 | 1 895 551,88 | | 100,0 |
| 4350 | 5336 | | | Neinv.transf.zřízeným přísp.o. | | 1 895 551,88 | 1 895 551,88 | | 100,0 |
| 4350 | | | | Domovy pro seniory | | 1 895 551,88 | 1 895 551,88 | | 100,0 |
| 4356 | 6121 | 107 | 5 | Příjmy a výdaje ze zahraničníc | | | 1 157 401,66 | | |
| 4356 | 6121 | 107 | | Integr.region.oper.prog.2014+ | | | 1 157 401,66 | | |
| 4356 | 6121 | | | Budovy,haly,stavby | | | 1 157 401,66 | | |
| 4356 | | | | Denní stac.a centra den.služeb | | | 1 157 401,66 | | |
| 5311 | 5011 | 104 | 1 | Příjmy a výdaje z tuzemských z | | 27 112,00 | 27 112,00 | | 100,0 |
| 5311 | 5011 | 104 | 5 | Příjmy a výdaje ze zahraničníc | | 82 139,00 | 82 139,00 | | 100,0 |
| 5311 | 5011 | 104 | | OP Zaměstnanost 2014+ | | 109 251,00 | 109 251,00 | | 100,0 |
| 5311 | 5011 | | | Platy zaměst. v pp vyjma sl.m. | | 109 251,00 | 109 251,00 | | 100,0 |
| 5311 | 5031 | 104 | 1 | Příjmy a výdaje z tuzemských z | | 4 770,00 | 4 770,00 | | 100,0 |
| 5311 | 5031 | 104 | 5 | Příjmy a výdaje ze zahraničníc | | 22 320,00 | 22 320,00 | | 100,0 |
| 5311 | 5031 | 104 | | OP Zaměstnanost 2014+ | | 27 090,00 | 27 090,00 | | 100,0 |
| 5311 | 5031 | | | Pov.pojistné na soc.zab... | | 27 090,00 | 27 090,00 | | 100,0 |
| 5311 | 5032 | 104 | 1 | Příjmy a výdaje z tuzemských z | | 1 737,00 | 1 737,00 | | 100,0 |
| 5311 | 5032 | 104 | 5 | Příjmy a výdaje ze zahraničníc | | 8 100,00 | 8 100,00 | | 100,0 |
| 5311 | 5032 | 104 | | OP Zaměstnanost 2014+ | | 9 837,00 | 9 837,00 | | 100,0 |
| 5311 | 5032 | | | Pov.pojistné na veř.zdrav.poj. | | 9 837,00 | 9 837,00 | | 100,0 |
| 5311 | | | | Bezpečnost a veř.pořádek | | 146 178,00 | 146 178,00 | | 100,0 |
| 5512 | 5122 | 107 | 5 | Příjmy a výdaje ze zahraničníc | | 86 296,86 | | | |
| 5512 | 5122 | 107 | | Integr.region.oper.prog.2014+ | | 86 296,86 | | | |
| 5512 | 5122 | | | Podlimitní věcná řemena | | 86 296,86 | | | |
| 5512 | 5137 | 107 | 5 | Příjmy a výdaje ze zahraničníc | | | 60 838,80 | | |
| 5512 | 5137 | 107 | | Integr.region.oper.prog.2014+ | | | 60 838,80 | | |
| 5512 | 5137 | | | DHDM | | | 60 838,80 | | |
| 5512 | 6122 | 107 | 5 | Příjmy a výdaje ze zahraničníc | | 448 305,00 | | | |
| 5512 | 6122 | 107 | | Integr.region.oper.prog.2014+ | | 448 305,00 | | | |
| 5512 | 6122 | | | Stroje,přístroje,zařízení | | 448 305,00 | | | |
| 5512 | 6123 | 107 | 5 | Příjmy a výdaje ze zahraničníc | | | 471 900,00 | | |
| 5512 | 6123 | 107 | | Integr.region.oper.prog.2014+ | | | 471 900,00 | | |
| 5512 | 6123 | | | Dopravní prostředky | | | 471 900,00 | | |
| 5512 | | | | PO - dobrovolná část | | 534 601,86 | 532 738,80 | | 99,7 |
| Výdaje spolufin. z rozp. EU a souvis. výdaje celkem | | | | | 55 000,00 | 2 576 331,74 | 3 731 670,34 | ***** | 144,9 |

XII.Výdaje spolufinancované ze zahraničních zdrojů a související výdaje v členění podle jednotlivých nástrojů a prost. jedn.

| Paragraf | Položka | Nástroj | Prostorová jednotka | Schválený rozpočet | Rozpočet po změnách | Výsledek od počátku roku | %RS | %RpZ |
|---|---|---|---|---|---|---|---|---|
| a | b | c | d | 1 | 2 | 3 | | |

Okamžik sestavení: 03.02.2021 10:08:39

Odesláno dne: 3.2.2021

Razítko: MĚSTO SUŠICE Náměstí Svobody 138 342 01 Sušice IČ: 00256129 DIČ: CZ00256129 (1)

Došlo dne:

Podpis vedoucího účetní jednotky: [redacted] Tel.:376 540 101
Petr

Odpovídající za údaje o rozpočtu: [redacted] Tel.:376540120
Ing. Božena Šlajsová

o skutečnosti: [redacted] Tel.:376540121
Václava Šimáčková

# Přehled o peněžních tocích

sestavený k 31.12.2020
(v Kč, s přesností na dvě desetinná místa)
okamžik sestavení: 15.02.2021 16:21:33

Název účetní jednotky: Město Sušice
Sídlo: nám. Svobody 138
342 01 Sušice
Právní forma: územní samosprávný celek
Předmět činnosti: pronájem městského majetku
IČO : 00256129

| Číslo položky | Název položky | Běžné účetní období |
|---|---|---|
| P. | Stav peněžních prostředků k 1.lednu | 219 856 981,08 |
| A. | Peněžní toky z provozní činnosti | 101 507 920,43 |
| Z. | Výsledek hospodaření před zdaněním | 89 525 951,33 |
| A.I. | Úpravy o nepeněžní operace (+/-) | 24 343 384,05 |
| A.I.1. | Odpisy dlouhodobého majetku | 29 566 014,75 |
| A.I.2. | Změna stavu opravných položek | 1 264 627,83 |
| A.I.3. | Změna stavu rezerv | |
| A.I.4. | Zisk (ztráta) z prodeje dlouhodobého majetku | -382 070,66 |
| A.I.5. | Výnosy z podílů na zisku | |
| A.I.6. | Ostatní úpravy o nepeněžní operace | -6 105 187,87 |
| A.II. | Peněžní toky ze změny oběžných aktiv a krátkodobých závazků (+/-) | 19 512 795,05 |
| A.II.1. | Změna stavu krátkodobých pohledávek | -15 495 124,67 |
| A.II.2. | Změna stavu krátkodobých závazků | 35 019 408,25 |
| A.II.3. | Změna stavu zásob | -11 488,53 |
| A.II.4. | Změna stavu krátkodobého finančního majetku | |
| A.III. | Zaplacená daň z příjmu včetně doměrku (-) | -31 874 210,00 |
| A.IV. | Přijaté podíly na zisku | |
| B. | Peněžní toky z dlouhodobých aktiv | -138 283 922,09 |
| B.I. | Výdaje na pořízení dlouhodobých aktiv | -138 721 903,09 |
| B.II. | Příjmy z prodeje dlouhodobých aktiv | 437 981,00 |
| B.II.1. | Příjmy z privatizace státního majetku | |
| B.II.2. | Příjmy z prodeje majetku Státního pozemkového úřadu | |
| B.II.3. | Příjmy z prodeje dlouhodobého majetku určeného k prodeji | 437 981,00 |
| B.II.4. | Ostatní příjmy z prodeje dlouhodobých aktiv | |
| B.III. | Ostatní peněžní toky z dlouhodobých aktiv (+/-) | |
| C. | Peněžní toky z vlastního kapitálu, dlouhodobých závazků a dlouhodobých pohledávek | -3 456 688,14 |
| C.I. | Peněžní toky vyplývající ze změny vlastního kapitálu (+/-) | 5 580 632,62 |
| C.II. | Změna stavu dlouhodobých závazků (+/-) | -9 078 759,52 |
| C.III. | Změna stavu dlouhodobých pohledávek (+/-) | 41 438,76 |

Přehled o peněžních tocích

(v Kč, s přesností na dvě des. místa)
sestavený k 31.12.2020

| Číslo položky | Název položky | Běžné účetní období |
|---|---|---|
| F. | Celková změna stavu peněžních prostředků | -40 232 689,80 |
| H. | Příjmové a výdajové účty rozpočtového hospodaření (+/-) | |
| R. | Stav peněžních prostředků k rozvahovému dni | 179 624 291,28 |

Podpisový záznam:

(1) MĚSTO SUŠI[redacted]
Náměstí Svobody 1[redacted]
342 01 Su[redacted]ice
IČ: 00256129
DIČ: CZ00256129[redacted]

# Přehled o změnách vlastního kapitálu

sestavený k 31.12.2020
(v Kč, s přesností na dvě desetinná místa)
okamžik sestavení: 15.02.2021 16:21:33

Název účetní jednotky: Město Sušice
Sídlo: nám. Svobody 138
342 01 Sušice
Právní forma: územní samosprávný celek
Předmět činnosti: pronájem městského majetku
IČO : 00256129

| | | 1 | 2 | 3 | 4 |
|---|---|---|---|---|---|
| Číslo položky | Název položky | Minulé účetní období | Zvýšení stavu | Snížení stavu | Běžné účetní období |
| Vlastní | kapitál Celkem | 1 971 646 418,43 | 599 799 793,25 | 520 534 992,47 | 2 050 911 219,21 |
| A. | Jmění účetní jednotky a upravující položky | 1 392 298 625,63 | 106 248 652,53 | 54 175 226,72 | 1 444 372 051,44 |
| I. | Jmění účetní jednotky | 1 464 530 883,22 | 100 926 776,88 | 48 070 078,73 | 1 517 387 581,37 |
| 1. | Změna, vznik nebo zánik přísl. hosp. s maj. státu | | | | |
| 2. | Svěření majetku příspěvkové organizaci | | | | |
| 3. | Bezúplatné převody | | 6 360 278,15 | 557 078,73 | |
| 4. | Investiční transfery | | | | |
| 5. | Dary | | | | |
| 6. | Ostatní | | 94 566 498,73 | 47 513 000,00 | |
| II. | Fond privatizace | | | | |
| III. | Transfery na pořízení dlouhodobého majetku | 371 075 902,12 | 5 321 875,65 | 6 105 147,99 | 370 292 629,78 |
| 1. | Svěření majetku příspěvkové organizaci | | | | |
| 2. | Bezúplatné převody | | | | |
| 3. | Investiční transfery | | 5 321 875,65 | | |
| 4. | Dary | | | | |
| 5. | Snížení invest. transf. ve věcné a časové souv. | | | 6 105 147,99 | |
| 6. | Ostatní | | | | |
| IV. | Kurzové rozdíly | | | | |
| V. | Oceňovací rozdíly při prvotním použití metody | -433 946 373,71 | | | -433 946 373,71 |
| 1. | Opravné položky k pohledávkám | | | | |
| 2. | Odpisy | | | | |
| 3. | Ostatní | | | | |
| VI. | Jiné oceňovací rozdíly | -5 725 461,00 | | | -5 725 461,00 |
| 1. | Oceňovací rozdíly u cenných papírů a podílů | | | | |
| 2. | Oceňovací rozdíly u majetku určeného k prodeji | | | | |
| 3. | Ostatní | | | | |
| VII. | Opravy předcházejících účetních období | -3 636 325,00 | | | -3 636 325,00 |
| 1. | Opravy minulého účetního období | | | | |
| 2. | Opravy předchozích účetních období | | | | |
| B. | Fondy účetní jednotky | 54 891 439,32 | 48 322 657,82 | 94 957 154,18 | 8 256 942,96 |
| C. | Výsledek hospodaření | 524 456 353,48 | 445 228 482,90 | 371 402 611,57 | 598 282 224,81 |
| D. | Příjmový a výdajový účet rozpočtového hospodaření | | | | |

MĚSTO SUŠICE
Náměstí Svobody 138
342 01 Sušice
IČ: 00256129
DIČ: CZ00256129
(1)

[redacted]

# Příloha

sestavená k 31.12.2020
(v Kč, s přesností na dvě desetinná místa)
okamžik sestavení: 12.02.2021 13:58:33

Název účetní jednotky: Město Sušice
Sídlo: nám. Svobody 138
342 01 Sušice
Právní forma: územní samosprávný celek
Předmět činnosti: pronájem městského majetku
IČO : 00256129

**A.1. Informace podle §7 odst.3 zákona**

Účetní jednotka pokračuje v následujícím účetním období ve své činnosti, nedošlo ke změnám metody z důvodu ukončení činnosti.

**A.2. Informace podle §7 odst.4 zákona**

V roce 2020 se účetní jednotka řídí prováděcími vyhláškami, především vyhláškou 410/2009 Sb. v platném znění a Českými účetními standardy č. 701 až 710 v platném znění.
V roce 2020 byl majetek odepisován dle odpisového plánu a odpisy byly účtovány 551/07x a08x.
Majetek určený k prodeji se přeceňuje na reálnou hodnotou dle směrnice.
Účetní jednotka se řídí směrnou účtovou osnovou stanovenou vyhláškou 410/2009 v platném znění.
Služby ve vykazování bytového hospodářství se účtují od roku 2010 jako přeprodeje, vliv se projevuje na účtu 324 a účtu 377.

**A.3. Informace podle §7 odst.5 zákona**

Pokračuje se v účtování časového rozlišení nákladů a výnosů podle Směrnice časového rozlišení.
Vytváří se opravné položky k pohledávkám ve výši 10% za každých 90 dnů po splatnosti a to u pohledávek definovaných Vyhláškou 410/2009 v platném znění.
Od roku 2012 se vytvářejí opravné položky i k položkám účtovným na účtu 315 /místní poplatky, pokuty ../.
Sociální fond je účtován výsledkově prostřednictvím účtů 548 a 648.
Nebyla vytvořena žádná zákonná rezerva.
Účetní jednotka sestavuje finanční a účetní výkazy, jejichž popis a způsob sestavení je stanoven Vyhláškou 410/2009 Sb. v pl. znění.

# Příloha

sestavená k 31.12.2020
(v Kč, s přesností na dvě desetinná místa)
okamžik sestavení: 12.02.2021 13:58:33

Název účetní jednotky: Město Sušice
Sídlo: nám. Svobody 138
342 01 Sušice
Právní forma: územní samosprávný celek
Předmět činnosti: pronájem městského majetku
IČO : 00256129

**A.4. Informace podle §7 odst.5 zákona o stavu účtů v knize podrozvahových účtů**

| Číslo položky | Název položky | Pod rozvahový účet | ÚČETNÍ OBDOBÍ BĚŽNÉ | ÚČETNÍ OBDOBÍ MINULÉ |
|---|---|---|---|---|
| P.I. | Majetek a závazky účetní jednotky | | 38 008 776,44 | 37 418 439,98 |
| 1. | Jiný drobný dlouhodobý nehmotný majetek | 901 | | |
| 2. | Jiný drobný dlouhodobý hmotný majetek | 902 | | |
| 3. | Vyřazené pohledávky | 905 | 2 003 018,15 | 2 074 110,34 |
| 4. | Vyřazené závazky | 906 | | |
| 5. | Ostatní majetek | 909 | 36 005 758,29 | 35 344 329,64 |
| P.II. | Krátkodobé podm. pohledávky z transferů a krátkodobé podm. závazky z transferů | | | |
| 1. | Kr. podm. pohledávky z předfin. transferů | 911 | | |
| 2. | Kr. podm. závazky z předfin. transferů | 912 | | |
| 3. | Kr. podm. pohledávky ze zahran. transferů | 913 | | |
| 4. | Kr. podm. závazky ze zahran. transferů | 914 | | |
| 5. | Ostatní kr. podm. pohledávky z transferů | 915 | | |
| 6. | Ostatní kr. podm. závazky z transferů | 916 | | |
| P.III. | Podmíněné pohledávky z důvodu užívání majetku jinou osobou | | | |
| 1. | Krátkodobé podmíněné pohl. z důvodu úplatného užívání majetku jinou osobou | 921 | | |
| 2. | Dlouhodobé podmíněné pohl. z důvodu úplatného užívání majetku jinou osobou | 922 | | |
| 3. | Krátkodobé podm.pohl.z důvodu užívání maj.jinou os.na základě sml. o výpůjčce | 923 | | |
| 4. | Dlouhodobé podm.pohl.z důvodu užívání maj.jinou os.na základě sml. o výpůjčce | 924 | | |
| 5. | Krátkodobé podmíněné pohl. z důvodu užívání maj. jinou osobou z jiných důvodů | 925 | | |
| 6. | Dlouhodobé podmíněné pohl. z důvodu užívání maj. jinou osobou z jiných důvodů | 926 | | |
| P.IV. | Další podmíněné pohledávky | | 368 068,00 | 451 628,00 |
| 1. | Krátkodobé podmíněné pohledávky ze smluv o prodeji dlouhodobého majetku | 931 | | |
| 2. | Dlouhodobé podmíněné pohledávky ze smluv o prodeji dlouhodobého majetku | 932 | 368 068,00 | 451 628,00 |
| 3. | Krátkodobé podmíněné pohledávky z jiných smluv | 933 | | |
| 4. | Dlouhodobé podmíněné pohledávky z jiných smluv | 934 | | |
| 5. | Krátkodobé podmíněné pohledávky ze sdílených daní | 939 | | |
| 6. | Dlouhodobé podmíněné pohledávky ze sdílených daní | 941 | | |
| 7. | Krátkodobé podmíněné pohledávky ze vztahu k jiným zdrojům | 942 | | |
| 8. | Dlouhodobé podmíněné pohledávky ze vztahu k jiným zdrojům | 943 | | |
| 9. | Krátkodobé podmíněné úhrady pohledávek z přijatých zajištění | 944 | | |
| 10. | Dlouhodobé podmíněné úhrady pohledávek z přijatých zajištění | 945 | | |
| 11. | Krátkodobé podmíněné pohl. ze soudních sporů, správ. řízení a jiných řízení | 947 | | |
| 12. | Dlouhodobé podmíněné pohl. ze soudních sporů, správ. řízení a jiných řízení | 948 | | |

# Příloha

sestavená k 31.12.2020
(v Kč, s přesností na dvě desetinná místa)
okamžik sestavení: 12.02.2021 13:58:33

Název účetní jednotky: Město Sušice
Sídlo: nám. Svobody 138
342 01 Sušice
Právní forma: územní samosprávný celek
Předmět činnosti: pronájem městského majetku
IČO : 00256129

**A.4. Informace podle §7 odst.5 zákona o stavu účtů v knize podrozvahových účtů**

| Číslo položky | Název položky | Pod rozvahový účet | ÚČETNÍ OBDOBÍ BĚŽNÉ | ÚČETNÍ OBDOBÍ MINULÉ |
|---|---|---|---|---|
| P.V. | Dlouhodobé podm. pohledávky z transferů a dlouhodobé podm. závazky z transferů | | 61 078 150,13 | 66 637 195,36 |
| 1. | Dlouhodobé podmíněné pohledávky z předfinancování transferů | 951 | | |
| 2. | Dlouhodobé podmíněné závazky z předfinancování transferů | 952 | | |
| 3. | Dlouhodobé podmíněné pohledávky ze zahraničních transferů | 953 | | |
| 4. | Dlouhodobé podmíněné závazky ze zahraničních transferů | 954 | | |
| 5. | Ostatní dlouhodobé podmíněné pohledávky z transferů | 955 | 61 078 150,13 | 66 637 195,36 |
| 6. | Ostatní dlouhodobé podmíněné závazky z transferů | 956 | | |
| P.VI. | Podmíněné závazky z důvodu užívání cizího majetku | | 113 000,00 | 113 000,00 |
| 1. | Krátkodobé podmíněné závazky z operativního leasingu | 961 | | |
| 2. | Dlouhodobé podmíněné závazky z operativního leasingu | 962 | | |
| 3. | Krátkodobé podmíněné závazky z finančního leasingu | 963 | | |
| 4. | Dlouhodobé podmíněné závazky z finančního leasingu | 964 | | |
| 5. | Krátk. podm. záv. z důvodu užívání cizího maj. na základě smlouvy o výpůjčce | 965 | | |
| 6. | Dlouh. podm. záv. z důvodu užívání cizího maj. na základě smlouvy o výpůjčce | 966 | 113 000,00 | 113 000,00 |
| 7. | Krátk. podm. záv. z důvodu užívání ciz. maj. nebo jeho převzetí z jin. důvodů | 967 | | |
| 8. | Dlouh. podm. záv. z důvodu užívání ciz. maj. nebo jeho převzetí z jin. důvodů | 968 | | |
| P.VII. | Další podmíněné závazky | | | |
| 1. | Krátkodobé podmíněné závazky ze smluv o pořízení dlouhodobého majetku | 971 | | |
| 2. | Dlouhodobé podmíněné závazky ze smluv o pořízení dlouhodobého majetku | 972 | | |
| 3. | Krátkodobé podmíněné závazky z jiných smluv | 973 | | |
| 4. | Dlouhodobé podmíněné závazky z jiných smluv | 974 | | |
| 5. | Krátkodobé podmíněné závazky z přijatého kolaterálu | 975 | | |
| 6. | Dlouhodobé podmíněné závazky z přijatého kolaterálu | 976 | | |
| 7. | Krátk.podm.záv. vypl. z práv. předp. a další činn. moci zákon.,výk. nebo soud. | 978 | | |
| 8. | Dlouh.podm.záv. vypl. z práv. předp. a další činn. moci zákon.,výk. nebo soud. | 979 | | |
| 9. | Krátkodobé podmíněné závazky z poskytnutých garancí jednorázových | 981 | | |
| 10. | Dlouhodobé podmíněné závazky z poskytnutých garancí jednorázových | 982 | | |
| 11. | Krátkodobé podmíněné závazky z poskytnutých garancí ostatních | 983 | | |
| 12. | Dlouhodobé podmíněné závazky z poskytnutých garancí ostatních | 984 | | |
| 13. | Krátkodobé podmíněné závazky ze soudních sporů, správních řízení a jiných říz. | 985 | | |
| 14. | Krátkodobé podmíněné závazky ze soudních sporů, správních řízení a jiných říz. | 986 | | |
| P.VIII. | Ostatní podmíněná aktiva a ostatní podmíněná pasiva a vyrovnávací účty | | | |
| 1. | Ostatní krátkodobá podmíněná aktiva | 991 | | |
| 2. | Ostatní dlouhodobá podmíněná aktiva | 992 | | |

# Příloha

sestavená k 31.12.2020
(v Kč, s přesností na dvě desetinná místa)
okamžik sestavení: 12.02.2021 13:58:33

Název účetní jednotky: Město Sušice
Sídlo: nám. Svobody 138
342 01 Sušice
Právní forma: územní samosprávný celek
Předmět činnosti: pronájem městského majetku
IČO : 00256129

**A.4. Informace podle §7 odst.5 zákona o stavu účtů v knize podrozvahových účtů**

| Číslo položky | Název položky | Pod rozvahový účet | ÚČETNÍ OBDOBÍ | |
|---|---|---|---|---|
| | | | BĚŽNÉ | MINULÉ |
| 3. | Ostatní krátkodobá podmíněná pasiva | 993 | | |
| 4. | Ostatní dlouhodobá podmíněná pasiva | 994 | | |
| 5. | Vyrovnávací účet k podrozvahovým účtům | 999 | 99 341 994,57 | 104 394 263,34 |

# Příloha

sestavená k 31.12.2020
(v Kč, s přesností na dvě desetinná místa)
okamžik sestavení: 12.02.2021 13:58:33

Název účetní jednotky: Město Sušice
Sídlo: nám. Svobody 138
342 01 Sušice
Právní forma: územní samosprávný celek
Předmět činnosti: pronájem městského majetku
IČO : 00256129

**A.5. Informace podle § 16 odst. 3 písm. b) zákona**

# Příloha

sestavená k 31.12.2020
(v Kč, s přesností na dvě desetinná místa)
okamžik sestavení: 12.02.2021 13:58:33

Název účetní jednotky: Město Sušice
Sídlo: nám. Svobody 138
342 01 Sušice
Právní forma: územní samosprávný celek
Předmět činnosti: pronájem městského majetku
IČO : 00256129

**A.6. Informace podle § 19 odst.6 zákona**

K rozvahovému dni nejsou známy žádné skutečnosti, které by nebyly zachyceny v závěrce a přitom mají vliv na finanční situaci účetní jednotky.

# Příloha

sestavená k 31.12.2020
(v Kč, s přesností na dvě desetinná místa)
okamžik sestavení: 12.02.2021 13:58:33

Název účetní jednotky: Město Sušice
Sídlo: nám. Svobody 138
342 01 Sušice
Právní forma: územní samosprávný celek
Předmět činnosti: pronájem městského majetku
IČO : 00256129

**B.1. Informace podle § 66 odst.6**

**B.2. Informace podle § 66 odst.8**

**B.3. Informace podle § 68 odst. 3**

# Příloha

sestavená k 31.12.2020
(v Kč, s přesností na dvě desetinná místa)
okamžik sestavení: 12.02.2021 13:58:33

Název účetní jednotky: Město Sušice
Sídlo: nám. Svobody 138
342 01 Sušice
Právní forma: územní samosprávný celek
Předmět činnosti: pronájem městského majetku
IČO : 00256129

**C. Doplňující informace k položkám rozvahy ""C.I.1. Jmění účetní jednotky"" a ""C.I.3. Transfery na pořízení dlouhod.majetku""**

| Číslo položky | Název položky | ÚČETNÍ OBDOBÍ | |
|---|---|---|---|
| | | BĚŽNÉ | MINULÉ |
| C.1. | Zvýšení stavu transferů na pořízení dlouhodobého majetku za běžné účetní období | 5 321 875,65 | 2 932 094,09 |
| C.2. | Snížení stavu transferů na pořízení dlouhod.majetku ve věcné a časové souvislosti | 6 105 147,99 | 5 956 773,16 |

# Příloha

sestavená k 31.12.2020
(v Kč, s přesností na dvě desetinná místa)
okamžik sestavení: 12.02.2021 13:58:33

Název účetní jednotky: Město Sušice
Sídlo: nám. Svobody 138
342 01 Sušice
Právní forma: územní samosprávný celek
Předmět činnosti: pronájem městského majetku
IČO : 00256129

**D.1. Počet jednotlivých věcí a souborů majetku nebo seznam tohoto majetku**

Účetní jednotka nemá ve vlastnictví sbírky muzejní a galerijní hodnoty.

**D.2. Celková výměra lesních pozemků s lesním porostem**

12 264 195,00

**D.3. Výše ocenění celkové výměry lesních pozemků s lesním porostem ve výši 57 Kč/m2**

699 059 115,00 Kč

**D.4. Výměra lesních pozemků s lesním porostem oceněným jiným způsobem**

**D.5. Výše ocenění lesních pozemků s lesním porostem oceněným jiným způsobem**

**D.6. Průměrná výše ocenění výměry lesních pozemků s lesním porostem oceněných jiným způsobem**

**D.7. Komentář k ocenění lesních pozemků jiným způsobem**

# Příloha

sestavená k 31.12.2020
(v Kč, s přesností na dvě desetinná místa)
okamžik sestavení: 12.02.2021 13:58:33

Název účetní jednotky: Město Sušice
Sídlo: nám. Svobody 138
342 01 Sušice
Právní forma: územní samosprávný celek
Předmět činnosti: pronájem městského majetku
IČO : 00256129

**E.1. Doplňující informace k položkám rozvahy**

| K položce | Doplňující informace | Částka |
|---|---|---|

# Příloha

sestavená k 31.12.2020
(v Kč, s přesností na dvě desetinná místa)
okamžik sestavení: 12.02.2021 13:58:33

Název účetní jednotky: Město Sušice
Sídlo: nám. Svobody 138
342 01 Sušice
Právní forma: územní samosprávný celek
Předmět činnosti: pronájem městského majetku
IČO : 00256129

**E.2. Doplňující informace k položkám výkazu zisku a ztráty**

| K položce | Doplňující informace | Částka |
|---|---|---|
| B.II.4. | V roce 2020 neproběhlo dle Směrnice žádné přecenění na reálnou hodnotu. | 0,00 Kč |

# Příloha

sestavená k 31.12.2020
(v Kč, s přesností na dvě desetinná místa)
okamžik sestavení: 12.02.2021 13:58:33

Název účetní jednotky: Město Sušice
Sídlo: nám. Svobody 138
342 01 Sušice
Právní forma: územní samosprávný celek
Předmět činnosti: pronájem městského majetku
IČO : 00256129

**E.3. Doplňující informace k položkám přehledu o peněžních tocích**

| K položce | Doplňující informace | Částka |
|---|---|---|

# Příloha

sestavená k 31.12.2020
(v Kč, s přesností na dvě desetinná místa)
okamžik sestavení: 12.02.2021 13:58:33

Název účetní jednotky: Město Sušice
Sídlo: nám. Svobody 138
342 01 Sušice
Právní forma: územní samosprávný celek
Předmět činnosti: pronájem městského majetku
IČO : 00256129

**E.4. Doplňující informace k položkám přehledu o změnách vlastního kapitálu**

| K položce | Doplňující informace | Částka |
|---|---|---|

# Příloha

sestavená k 31.12.2020
(v Kč, s přesností na dvě desetinná místa)
okamžik sestavení: 12.02.2021 13:58:33

Název účetní jednotky: Město Sušice
Sídlo: nám. Svobody 138
342 01 Sušice
Právní forma: územní samosprávný celek
Předmět činnosti: pronájem městského majetku
IČO : 00256129

Ostatní fondy

**F. Doplňující informace k fondům účetní jednotky**

| Položka | | BĚŽNÉ ÚČETNÍ OBDOBÍ |
|---|---|---|
| Číslo | Název | |
| G.I. | Počáteční stav fondu k 1.1. | 54 891 439,32 |
| G.II. | Tvorba fondu | 48 322 657,82 |
| 1. | Přebytky hospodaření z minulých let | |
| 2. | Příjmy běžného roku, které nejsou určeny k využití v běžném roce | |
| 3. | Převody prostředků z rozpočtu během roku do účelových peněžních fondů | 48 319 000,00 |
| 4. | Ostatní tvorba fondu | 3 657,82 |
| G.III. | Čerpání fondu | 94 957 154,18 |
| G.IV. | Konečný stav fondu | 8 256 942,96 |

# Příloha

sestavená k 31.12.2020
(v Kč, s přesností na dvě desetinná místa)
okamžik sestavení: 12.02.2021 13:58:33

Název účetní jednotky: Město Sušice
Sídlo: nám. Svobody 138
342 01 Sušice
Právní forma: územní samosprávný celek
Předmět činnosti: pronájem městského majetku
IČO : 00256129

## Stavby

**G. Doplňující informace k položce ""A.II.3. Stavby"" výkazu rozvahy**

| Číslo položky | Název položky | ÚČETNÍ OBDOBÍ | | | |
|---|---|---|---|---|---|
| | | BĚŽNÉ | | | MINULÉ |
| | | BRUTTO | KOREKCE | NETTO | |
| G. | Stavby | 1 904 736 298,59 | 489 331 556,96 | 1 415 404 741,63 | 1 361 837 152,35 |
| G.1. | Bytové domy a bytové jednotky | 464 368 574,68 | 140 022 855,00 | 324 345 719,68 | 284 455 039,80 |
| G.2. | Budovy pro služby obyvatelstvu | 822 627 374,42 | 161 944 350,07 | 660 683 024,35 | 658 317 665,39 |
| G.3. | Jiné nebytové domy a nebytové jednotky | 10 899 541,84 | 880 860,00 | 10 018 681,84 | 8 026 048,51 |
| G.4. | Komunikace a veřejné osvětlení | 242 158 862,01 | 55 789 384,35 | 186 369 477,66 | 177 431 346,76 |
| G.5. | Jiné inženýrské sítě | 238 266 621,45 | 92 806 178,00 | 145 460 443,45 | 145 135 682,92 |
| G.6. | Ostatní stavby | 126 415 324,19 | 37 887 929,54 | 88 527 394,65 | 90 471 368,97 |

# Příloha

sestavená k 31.12.2020
(v Kč, s přesností na dvě desetinná místa)
okamžik sestavení: 12.02.2021 13:58:33

Název účetní jednotky: Město Sušice
Sídlo: nám. Svobody 138
342 01 Sušice
Právní forma: územní samosprávný celek
Předmět činnosti: pronájem městského majetku
IČO : 00256129

Pozemky

**H. Doplňující informace k položce ""A.II.1. Pozemky"" výkazu rozvahy**

| Číslo položky | Název položky | ÚČETNÍ OBDOBÍ | | | |
|---|---|---|---|---|---|
| | | BĚŽNÉ | | | MINULÉ |
| | | BRUTTO | KOREKCE | NETTO | |
| H. | Pozemky | 83 160 834,46 | | 83 160 834,46 | 83 013 849,57 |
| H.1. | Stavební pozemky | 1 700 187,26 | | 1 700 187,26 | 1 700 187,26 |
| H.2. | Lesní pozemky | 27 564 360,00 | | 27 564 360,00 | 27 565 368,60 |
| H.3. | Zahrady, pastviny, louky, rybníky | 7 217 630,79 | | 7 217 630,79 | 7 205 400,48 |
| H.4. | Zastavěná plocha | 6 237 452,00 | | 6 237 452,00 | 6 237 452,00 |
| H.5. | Ostatní pozemky | 40 441 204,41 | | 40 441 204,41 | 40 305 441,23 |

# Příloha

sestavená k 31.12.2020
(v Kč, s přesností na dvě desetinná místa)
okamžik sestavení: 12.02.2021 13:58:33

Název účetní jednotky: Město Sušice
Sídlo: nám. Svobody 138
342 01 Sušice
Právní forma: územní samosprávný celek
Předmět činnosti: pronájem městského majetku
IČO : 00256129

**I. Doplňující informace k položce ""A.II.4. Náklady z přecenění reálnou hodnotou"" výkazu zisku a ztráty**

| Číslo položky | Název položky | ÚČETNÍ OBDOBÍ | |
|---|---|---|---|
| | | BĚŽNÉ | MINULÉ |
| I. | Náklady z přecenění reálnou hodnotou | | |
| I.1. | Náklady z přecenění reálnou hodnotou majetku určeného k prodeji podle § 64 | | |
| I.2. | Ostatní náklady z přecenění reálnou hodnotou | | |

# Příloha

sestavená k 31.12.2020
(v Kč, s přesností na dvě desetinná místa)
okamžik sestavení: 12.02.2021 13:58:33

Název účetní jednotky: Město Sušice
Sídlo: nám. Svobody 138
342 01 Sušice
Právní forma: územní samosprávný celek
Předmět činnosti: pronájem městského majetku
IČO : 00256129

**J. Doplňující informace k položce ""B.II.4. Výnosy z přecenění reálnou hodnotou"" výkazu zisku a ztráty**

| Číslo položky | Název položky | ÚČETNÍ OBDOBÍ | |
|---|---|---|---|
| | | BĚŽNÉ | MINULÉ |
| J. | Výnosy z přecenění reálnou hodnotou | | |
| J.1. | Výnosy z přecenění reálnou hodnotou majetku určeného k prodeji podle § 64 | | |
| J.2. | Ostatní výnosy z přecenění reálnou hodnotou | | |

Podpisový záznam:

(1) MĚSTO SUŠ[redacted]
Náměstí Svobod[redacted]
342 01 Sušic[redacted]
IČ: 00256129[redacted]
DIČ: CZ00256[redacted]

# Rozvaha

ÚZEMNÍ SAMOSPRÁVNÉ CELKY, SVAZKY OBCÍ, REGIONÁLNÍ RADY REGIONŮ SOUDRŽNOSTI
sestavená k 31.12.2020
(v Kč, s přesností na dvě desetinná místa)
okamžik sestavení: 15.02.2021 16:21:29

Název účetní jednotky: Město Sušice
Sídlo: nám. Svobody 138
342 01 Sušice
Právní forma: územní samosprávný celek
Předmět činnosti: pronájem městského majetku
IČO : 00256129

| | | | 1 | 2 | 3 | 4 |
|---|---|---|---|---|---|---|
| Číslo položky | Název položky | Syntetický účet | ÚČETNÍ OBDOBÍ | | | |
| | | | BĚŽNÉ | | | MINULÉ |
| | | | BRUTTO | KOREKCE | NETTO | |
| **AKTIVA CELKEM** | | | **2 835 676 492,64** | **637 757 443,07** | **2 197 919 049,57** | **2 125 619 890,52** |
| A. | Stálá aktiva | | 2 589 339 611,73 | 626 511 683,75 | 1 962 827 927,98 | 1 847 769 906,54 |
| I. | Dlouhodobý nehmotný majetek | | 11 990 513,94 | 9 921 018,44 | 2 069 495,50 | 2 472 672,50 |
| 1. | Nehmotné výsledky výzkumu a vývoje | 012 | | | | |
| 2. | Software | 013 | 4 727 465,10 | 4 013 203,10 | 714 262,00 | 943 787,00 |
| 3. | Ocenitelná práva | 014 | | | | |
| 4. | Povolenky na emise a preferenční limity | 015 | | | | |
| 5. | Drobný dlouhodobý nehmotný majetek | 018 | 2 034 848,63 | 2 034 848,63 | | |
| 6. | Ostatní dlouhodobý nehmotný majetek | 019 | 5 228 200,21 | 3 872 966,71 | 1 355 233,50 | 1 528 885,50 |
| 7. | Nedokončený dlouhodobý nehmotný majetek | 041 | | | | |
| 8. | Poskytnuté zálohy na dlouhodobý nehmotný majetek | 051 | | | | |
| 9. | Dlouhodobý nehmotný majetek určený k prodeji | 035 | | | | |
| II. | Dlouhodobý hmotný majetek | | 2 498 148 891,61 | 616 590 665,31 | 1 881 558 226,30 | 1 805 355 589,10 |
| 1. | Pozemky | 031 | 83 160 834,46 | | 83 160 834,46 | 83 013 849,57 |
| 2. | Kulturní předměty | 032 | 8 408 532,28 | | 8 408 532,28 | 8 408 532,28 |
| 3. | Stavby | 021 | 1 904 736 298,59 | 489 331 556,96 | 1 415 404 741,63 | 1 361 837 152,35 |
| 4. | Samostatné hmotné movité věci a soubory hm.m.věci | 022 | 255 793 358,95 | 97 427 455,19 | 158 365 903,76 | 150 927 548,40 |
| 5. | Pěstitelské celky trvalých porostů | 025 | | | | |
| 6. | Drobný dlouhodobý hmotný majetek | 028 | 29 831 653,16 | 29 831 653,16 | | |
| 7. | Ostatní dlouhodobý hmotný majetek | 029 | | | | |
| 8. | Nedokončený dlouhodobý hmotný majetek | 042 | 109 660 660,97 | | 109 660 660,97 | 94 369 453,30 |
| 9. | Poskytnuté zálohy na dlouhodobý hmotný majetek | 052 | 8 550,00 | | 8 550,00 | 250 050,00 |
| 10. | Dlouhodobý hmotný majetek určený k prodeji | 036 | 106 549 003,20 | | 106 549 003,20 | 106 549 003,20 |

| Číslo položky | Název položky | Syntetický účet | 1 | 2 | 3 | 4 |
|---|---|---|---|---|---|---|
| | | | ÚČETNÍ OBDOBÍ | | | |
| | | | BĚŽNÉ | | | MINULÉ |
| | | | BRUTTO | KOREKCE | NETTO | |
| III. | Dlouhodobý finanční majetek | | 78 131 540,00 | | 78 131 540,00 | 38 831 540,00 |
| 1. | Majetkové účasti v osobách s rozhodujícím vlivem | 061 | 77 620 000,00 | | 77 620 000,00 | 38 320 000,00 |
| 2. | Majetkové účasti v osobách s podstatným vlivem | 062 | 511 540,00 | | 511 540,00 | 511 540,00 |
| 3. | Dluhové cenné papíry držené do splatnosti | 063 | | | | |
| 4. | Dlouhodobé půjčky | 067 | | | | |
| 5. | Termínované vklady dlouhodobé | 068 | | | | |
| 6. | Ostatní dlouhodobý finanční majetek | 069 | | | | |
| 7. | Pořizovaný dlouhodobý finanční majetek | 043 | | | | |
| 8. | Poskytnuté zálohy na dlouhodobý finanční majetek | 053 | | | | |
| IV. | Dlouhodobé pohledávky | | 1 068 666,18 | | 1 068 666,18 | 1 110 104,94 |
| 1. | Poskytnuté návratné finanční výpomoci dlouhodobé | 462 | | | | 41 438,76 |
| 2. | Dlouhodobé pohledávky z postoupených úvěrů | 464 | | | | |
| 3. | Dlouhodobé poskytnuté zálohy | 465 | 450 000,00 | | 450 000,00 | 450 000,00 |
| 4. | Dlouhodobé pohledávky z ručení | 466 | | | | |
| 5. | Ostatní dlouhodobé pohledávky | 469 | 604 857,18 | | 604 857,18 | 604 857,18 |
| 6. | Dlouhodobé poskytnuté zálohy na transfery | 471 | 13 809,00 | | 13 809,00 | 13 809,00 |
| B. | Oběžná aktiva | | 246 336 880,91 | 11 245 759,32 | 235 091 121,59 | 277 749 983,98 |
| I. | Zásoby | | 903 828,89 | | 903 828,89 | 892 340,36 |
| 1. | Pořízení materiálu | 111 | | | | |
| 2. | Materiál na skladě | 112 | 493 674,52 | | 493 674,52 | 506 544,66 |
| 3. | Materiál na cestě | 119 | | | | |
| 4. | Nedokončená výroba | 121 | | | | |
| 5. | Polotovary vlastní výroby | 122 | | | | |
| 6. | Výrobky | 123 | | | | |
| 7. | Pořízení zboží | 131 | | | | |
| 8. | Zboží na skladě | 132 | 410 154,37 | | 410 154,37 | 385 795,70 |
| 9. | Zboží na cestě | 138 | | | | |
| 10. | Ostatní zásoby | 139 | | | | |

| Číslo položky | Název položky | Syntetický účet | 1 | 2 | 3 | 4 |
|---|---|---|---|---|---|---|
| | | | ÚČETNÍ OBDOBÍ | | | |
| | | | BĚŽNÉ | | | MINULÉ |
| | | | BRUTTO | KOREKCE | NETTO | |
| II. | Krátkodobé pohledávky | | 65 808 760,74 | 11 245 759,32 | 54 563 001,42 | 57 000 662,54 |
| 1. | Odběratelé | 311 | 2 936 177,35 | 1 546 761,06 | 1 389 416,29 | 2 001 134,96 |
| 2. | Směnky k inkasu | 312 | | | | |
| 3. | Pohledávky za eskontované cenné papíry | 313 | | | | |
| 4. | Krátkodobé poskytnuté zálohy | 314 | 2 681 394,25 | | 2 681 394,25 | 2 746 708,58 |
| 5. | Jiné pohledávky z hlavní činnosti | 315 | 6 940 719,84 | 5 365 162,95 | 1 575 556,89 | 1 663 174,42 |
| 6. | Poskytnuté návratné finanční výpomoci krátkodobé | 316 | | | | 280 000,00 |
| 7. | Krátkodobé pohledávky z postoupených úvěrů | 317 | | | | |
| 8. | Pohledávky z přerozdělovaných daní | 319 | 10 078 237,00 | | 10 078 237,00 | 9 086 632,97 |
| 9. | Pohledávky za zaměstnanci | 335 | 41 375,00 | | 41 375,00 | 37 600,00 |
| 10. | Sociální zabezpečení | 336 | | | | |
| 11. | Zdravotní pojištění | 337 | | | | |
| 12. | Důchodové spoření | 338 | | | | |
| 13. | Daň z příjmů | 341 | | | | |
| 14. | Ostatní daně, poplatky a jiná obdob.peněž.plnění | 342 | | | | |
| 15. | Daň z přidané hodnoty | 343 | | | | |
| 16. | Pohledávky za osobami mimo vybrané vlád.instituce | 344 | | | | |
| 17. | Pohledávky za vybranými ústředn.vlád. institucemi | 346 | | | | 567 393,44 |
| 18. | Pohledávky za vybranými místními vlád.institucemi | 348 | | | | |
| 23. | Krátkodobé pohledávky z ručení | 361 | | | | |
| 24. | Pevné termínové operace a opce | 363 | | | | |
| 25. | Pohledávky z neukončených finančních operací | 369 | | | | |
| 26. | Pohledávky z finančního zajištění | 365 | | | | |
| 27. | Pohledávky z vydaných dluhopisů | 367 | | | | |
| 28. | Krátkodobé poskytnuté zálohy na transfery | 373 | 3 255 518,00 | | 3 255 518,00 | 3 274 493,00 |
| 29. | Krátkodobé zprostředkování transferů | 375 | | | | |
| 30. | Náklady příštích období | 381 | 360 998,63 | | 360 998,63 | 1 638,00 |
| 31. | Příjmy příštích období | 385 | 493 283,85 | | 493 283,85 | 319 828,78 |
| 32. | Dohadné účty aktivní | 388 | 332 838,02 | | 332 838,02 | 1 933 670,49 |
| 33. | Ostatní krátkodobé pohledávky | 377 | 38 688 218,80 | 4 333 835,31 | 34 354 383,49 | 35 088 387,90 |

| Číslo položky | Název položky | Syntetický účet | 1 | 2 | 3 | 4 |
|---|---|---|---|---|---|---|
| | | | ÚČETNÍ OBDOBÍ | | | |
| | | | BĚŽNÉ | | | MINULÉ |
| | | | BRUTTO | KOREKCE | NETTO | |
| | III. Krátkodobý finanční majetek | | 179 624 291,28 | | 179 624 291,28 | 219 856 981,08 |
| | 1. Majetkové cenné papíry k obchodování | 251 | | | | |
| | 2. Dluhové cenné papíry k obchodování | 253 | | | | |
| | 3. Jiné cenné papíry | 256 | | | | |
| | 4. Terminované vklady krátkodobé | 244 | | | | |
| | 5. Jiné běžné účty | 245 | 12 560 833,54 | | 12 560 833,54 | 9 861 978,69 |
| | 9. Běžný účet | 241 | 1 078 205,81 | | 1 078 205,81 | 1 043 232,46 |
| | 11. Základní běžný účet územních samosprávných celků | 231 | 165 478 325,56 | | 165 478 325,56 | 208 578 027,48 |
| | 12. Běžné účty fondů územních samosprávných celků | 236 | 415 953,15 | | 415 953,15 | 256 449,51 |
| | 15. Ceniny | 263 | 16 020,00 | | 16 020,00 | 49 980,00 |
| | 16. Peníze na cestě | 262 | | | | |
| | 17. Pokladna | 261 | 74 953,22 | | 74 953,22 | 67 312,94 |

| Číslo položky | Název položky | Syntetický účet | 1 ÚČETNÍ OBDOBÍ BĚŽNÉ | 2 ÚČETNÍ OBDOBÍ MINULÉ |
|---|---|---|---|---|
| **PASIVA CELKEM** | | | **2 197 919 049,57** | **2 125 519 890,52** |
| C. | Vlastní kapitál | | 2 050 911 219,21 | 1 971 646 418,43 |
| I. | Jmění účetní jednotky a upravující položky | | 1 444 372 051,44 | 1 392 298 625,63 |
| 1. | Jmění účetní jednotky | 401 | 1 517 387 581,37 | 1 464 530 883,22 |
| 3. | Transfery na pořízení dlouhodobého majetku | 403 | 370 292 629,78 | 371 075 902,12 |
| 4. | Kurzové rozdíly | 405 | | |
| 5. | Oceňovací rozdíly při prvotním použití metody | 406 | -433 946 373,71 | -433 946 373,71 |
| 6. | Jiné oceňovací rozdíly | 407 | -5 725 461,00 | -5 725 461,00 |
| 7. | Opravy předcházejících účetních období | 408 | -3 636 325,00 | -3 636 325,00 |
| II. | Fondy účetní jednotky | | 8 256 942,96 | 54 891 439,32 |
| 6. | Ostatní fondy | 419 | 8 256 942,96 | 54 891 439,32 |
| III. | Výsledek hospodaření | | 598 282 224,81 | 524 456 353,48 |
| 1. | Výsledek hospodaření běžného účetního období | | 73 825 871,33 | 80 262 950,45 |
| 2. | Výsledek hospodaření ve schvalovacím řízení | 431 | | |
| 3. | Výsledek hospodaření předcházejících účetn.období | 432 | 524 456 353,48 | 444 193 403,03 |
| D. | Cizí zdroje | | 147 007 830,36 | 153 873 472,09 |
| I. | Rezervy | | | |
| 1. | Rezervy | 441 | | |
| II. | Dlouhodobé závazky | | 60 691 671,36 | 69 770 430,88 |
| 1. | Dlouhodobé úvěry | 451 | 52 083 920,00 | 61 643 360,00 |
| 2. | Přijaté návratné finanční výpomoci dlouhodobé | 452 | | |
| 3. | Dlouhodobé závazky z vydaných dluhopisů | 453 | | |
| 4. | Dlouhodobé přijaté zálohy | 455 | 1 724 169,28 | 1 913 389,88 |
| 5. | Dlouhodobé závazky z ručení | 456 | | |
| 6. | Dlouhodobé směnky k úhradě | 457 | | |
| 7. | Ostatní dlouhodobé závazky | 459 | 6 883 582,08 | 6 213 681,00 |
| 8. | Dlouhodobé přijaté zálohy na transfery | 472 | | |

| Číslo položky | Název položky | Syntetický účet | 1 ÚČETNÍ OBDOBÍ BĚŽNÉ | 2 ÚČETNÍ OBDOBÍ MINULÉ |
|---|---|---|---|---|
| III. | Krátkodobé závazky | | 86 316 159,00 | 84 103 041,21 |
| 1. | Krátkodobé úvěry | 281 | | |
| 2. | Eskontované krátkodobé dluhopisy (směnky) | 282 | | |
| 3. | Krátkodobé závazky z vydaných dluhopisů | 283 | | |
| 4. | Jiné krátkodobé půjčky | 289 | | |
| 5. | Dodavatelé | 321 | 8 951 047,21 | 7 573 144,81 |
| 6. | Směnky k úhradě | 322 | | |
| 7. | Krátkodobé přijaté zálohy | 324 | 39 649 464,72 | 39 472 873,12 |
| 8. | Závazky z dělené správy | 325 | | |
| 9. | Přijaté návratné finanční výpomoci krátkodobé | 326 | | |
| 10. | Zaměstnanci | 331 | 28 897,00 | 40 331,00 |
| 11. | Jiné závazky vůči zaměstnancům | 333 | 4 459 230,00 | 4 333 119,00 |
| 12. | Sociální zabezpečení | 336 | 1 722 052,00 | 1 664 060,00 |
| 13. | Zdravotní pojištění | 337 | 774 167,00 | 747 644,00 |
| 14. | Důchodové spoření | 338 | | |
| 15. | Daň z příjmů | 341 | | 16 174 130,00 |
| 16. | Ostatní daně, poplatky a jiná obdob. peněž.plnění | 342 | 886 243,00 | 827 293,00 |
| 17. | Daň z přidané hodnoty | 343 | 717 946,52 | 1 211 974,48 |
| 18. | Závazky k osobám mimo vybrané vládní instituce | 345 | | |
| 19. | Závazky k vybraným ústředním vládním institucím | 347 | 9 101,00 | 9 101,00 |
| 20. | Závazky k vybraným místním vládním institucím | 349 | | |
| 27. | Krátkodobé závazky z ručení | 362 | | |
| 28. | Pevné termínové operace a opce | 363 | | |
| 29. | Závazky z neukončených finančních operací | 364 | | |
| 30. | Závazky z finančního zajištění | 366 | | |
| 31. | Závazky z upsan. nesplac. cenných papírů a podílů | 368 | | |
| 32. | Krátkodobé přijaté zálohy na transfery | 374 | 2 370 000,00 | 3 333 271,15 |
| 33. | Krátkodobé zprostředkování transferů | 375 | | |
| 35. | Výdaje příštích období | 383 | 653 626,00 | 284 825,16 |
| 36. | Výnosy příštích období | 384 | 15 705 687,84 | 13 688,88 |
| 37. | Dohadné účty pasivní | 389 | 7 817 031,67 | 7 690 918,44 |
| 38. | Ostatní krátkodobé závazky | 378 | 2 571 665,04 | 726 667,17 |

[redacted]pisový záznam:

[redacted]
Náměstí Svobody 138
342 01 Sušice
IČ: 00256129
DIČ: CZ00256129

(1)

# Výkaz zisku a ztráty

ÚZEMNÍ SAMOSPRÁVNÉ CELKY, SVAZKY OBCÍ, REGIONÁLNÍ RADY REGIONŮ SOUDRŽNOSTI
sestavený k 31.12.2020
(v Kč, s přesností na dvě desetinná místa)
okamžik sestavení: 15.02.2021 16:21:30

Název účetní jednotky: Město Sušice
Sídlo: nám. Svobody 138
342 01 Sušice
Právní forma: územní samosprávný celek
Předmět činnosti: pronájem městského majetku
IČO : 00256129

| Číslo položky | Název položky | Syntetický účet | 1 | 2 | 3 | 4 |
|---|---|---|---|---|---|---|
| | | | ÚČETNÍ OBDOBÍ | | | |
| | | | BĚŽNÉ | | MINULÉ | |
| | | | Hlavní činnost | Hospodářská činnost | Hlavní činnost | Hospodářská činnost |
| **A.** | **NÁKLADY CELKEM** | | **250 603 414,80** | **22 121 826,32** | **240 876 340,69** | **20 702 110,31** |
| I. | Náklady z činnosti | | 193 532 798,96 | 13 079 726,32 | 180 483 800,60 | 11 494 900,31 |
| 1. | Spotřeba materiálu | 501 | 4 189 991,84 | 265 172,02 | 2 916 270,12 | 54 156,38 |
| 2. | Spotřeba energie | 502 | 3 337 195,22 | | 3 628 674,85 | |
| 3. | Spotřeba jiných neskladovatelných dodávek | 503 | | | | |
| 4. | Prodané zboží | 504 | 188 910,89 | | 205 039,82 | |
| 5. | Aktivace dlouhodobého majetku | 506 | | | | |
| 6. | Aktivace oběžného majetku | 507 | | | | |
| 7. | Změna stavu zásob vlastní výroby | 508 | | | | |
| 8. | Opravy a udržování | 511 | 29 196 531,38 | 12 599 942,08 | 23 933 499,70 | 11 174 896,65 |
| 9. | Cestovné | 512 | 81 776,00 | | 158 961,22 | |
| 10. | Náklady na reprezentaci | 513 | 138 385,00 | | 274 562,22 | |
| 11. | Aktivace vnitroorganizačních služeb | 516 | | | | |
| 12. | Ostatní služby | 518 | 48 969 444,99 | 175 562,60 | 45 687 088,57 | 182 649,20 |
| 13. | Mzdové náklady | 521 | 53 007 705,00 | | 48 741 894,76 | |
| 14. | Zákonné sociální pojištění | 524 | 16 917 949,33 | | 15 576 008,40 | |
| 15. | Jiné sociální pojištění | 525 | 199 061,00 | | 178 044,00 | |
| 16. | Zákonné sociální náklady | 527 | 870 589,13 | | 715 162,06 | |
| 17. | Jiné sociální náklady | 528 | 383 255,00 | | 311 220,00 | |
| 18. | Daň silniční | 531 | 4 988,00 | | 4 050,00 | |
| 19. | Daň z nemovitostí | 532 | 10 713,00 | | | |
| 20. | Jiné daně a poplatky | 538 | 29 714,00 | | 58 973,00 | |
| 22. | Smluvní pokuty a úroky z prodlení | 541 | | | | |
| 23. | Jiné pokuty a penále | 542 | | | | |
| 24. | Dary a jiná bezúplatná předání | 543 | 74 825,01 | | 119 190,00 | |
| 25. | Prodaný materiál | 544 | | | | |
| 26. | Manka a škody | 547 | 1 532,97 | | 1 570,20 | |
| 27. | Tvorba fondů | 548 | 984 657,82 | | 750 839,71 | |
| 28. | Odpisy dlouhodobého majetku | 551 | 29 566 014,75 | | 29 937 950,31 | |
| 29. | Prodaný dlouhodobý nehmotný majetek | 552 | | | | |
| 30. | Prodaný dlouhodobý hmotný majetek | 553 | | | | |
| 31. | Prodané pozemky | 554 | 55 910,34 | | 2 423 963,69 | |
| 32. | Tvorba a zúčtování rezerv | 555 | | | | |
| 33. | Tvorba a zúčtování opravných položek | 556 | 1 232 067,23 | 32 560,60 | 1 153 415,47 | 74 845,84 |
| 34. | Náklady z vyřazených pohledávek | 557 | | 16 280,00 | 1 470,00 | 8 254,00 |
| 35. | Náklady z drobného dlouhodobého majetku | 558 | 2 232 876,63 | | 1 911 933,34 | |

| Číslo položky | Název položky | Syntetický účet | 1 | 2 | 3 | 4 |
|---|---|---|---|---|---|---|
| | | | ÚČETNÍ OBDOBÍ | | | |
| | | | BĚŽNÉ | | MINULÉ | |
| | | | Hlavní činnost | Hospodářská činnost | Hlavní činnost | Hospodářská činnost |
| | 36. Ostatní náklady z činnosti | 549 | 1 858 704,43 | 209,02 | 1 794 019,16 | 96,24 |
| | II. Finanční náklady | | 711 554,23 | | 1 551 466,04 | |
| | 1. Prodané cenné papíry a podíly | 561 | | | | |
| | 2. Úroky | 562 | 703 685,03 | | 1 534 800,80 | |
| | 3. Kurzové ztráty | 563 | 215,80 | | 55,44 | |
| | 4. Náklady z přecenění reálnou hodnotou | 564 | | | | |
| | 5. Ostatní finanční náklady | 569 | 7 653,40 | | 16 609,80 | |
| | III. Náklady na transfery | | 49 701 081,61 | | 51 873 964,05 | |
| | 2. Náklady vybraných míst.vl.institucí na transfery | 572 | 49 701 081,61 | | 51 873 964,05 | |
| | V. Daň z příjmů | | 6 657 980,00 | 9 042 100,00 | 6 967 110,00 | 9 207 210,00 |
| | 1. Daň z příjmů | 591 | 6 657 980,00 | 9 042 100,00 | 6 966 920,00 | 9 207 210,00 |
| | 2. Dodatečné odvody daně z příjmů | 595 | | | 190,00 | |

IČO: 00256129

Výkaz zisku a ztráty (v Kč, s přesností na dvě desetinná místa)

ÚZEMNÍ SAMOSPRÁVNÉ CELKY, SVAZKY OBCÍ, REGIONÁLNÍ RADY REGIONŮ SOUDRŽNOSTI

Město Sušice

sestavený k 31.12.2020

| Číslo položky | Název položky | Syntetický účet | 1 | 2 | 3 | 4 |
|---|---|---|---|---|---|---|
| | | | ÚČETNÍ OBDOBÍ | | | |
| | | | BĚŽNÉ | | MINULÉ | |
| | | | Hlavní činnost | Hospodářská činnost | Hlavní činnost | Hospodářská činnost |
| B. | **VÝNOSY CELKEM** | | **285 929 341,57** | **60 621 770,88** | **281 887 326,06** | **59 954 076,39** |
| I. | Výnosy z činnosti | | 50 016 894,03 | 60 556 811,64 | 51 599 002,27 | 59 804 846,33 |
| 1. | Výnosy z prodeje vlastních výrobků | 601 | | | | |
| 2. | Výnosy z prodeje služeb | 602 | 1 794 063,43 | 60 269 977,83 | 2 048 637,81 | 59 419 695,71 |
| 3. | Výnosy z pronájmu | 603 | 28 100 376,97 | | 27 592 807,15 | |
| 4. | Výnosy z prodaného zboží | 604 | 255 967,15 | | 274 820,27 | |
| 5. | Výnosy ze správních poplatků | 605 | 4 540 693,87 | | 5 256 265,00 | |
| 6. | Výnosy z místních poplatků | 606 | 8 305 748,18 | | 9 128 875,62 | |
| 8. | Jiné výnosy z vlastních výkonů | 609 | 1 520 979,36 | | 1 562 906,30 | |
| 9. | Smluvní pokuty a úroky z prodlení | 641 | | 285 867,81 | 100 591,64 | 385 150,62 |
| 10. | Jiné pokuty a penále | 642 | 1 936 098,28 | | 1 667 049,79 | |
| 11. | Výnosy z vyřazených pohledávek | 643 | 41 203,87 | | 22 510,44 | |
| 12. | Výnosy z prodeje materiálu | 644 | | | | |
| 13. | Výnosy z prodeje dlouhodobého nehmotného majetku | 645 | | | | |
| 14. | Výnosy z prodeje dlouhod. hm. maj. kromě pozemků | 646 | | | 20 000,00 | |
| 15. | Výnosy z prodeje pozemků | 647 | 437 981,00 | | 1 514 676,29 | |
| 16. | Čerpání fondů | 648 | 825 154,18 | | 749 906,00 | |
| 17. | Ostatní výnosy z činnosti | 649 | 2 258 627,74 | 966,00 | 1 659 955,96 | |
| II. | Finanční výnosy | | 3 310 823,66 | 64 959,24 | 3 506 943,19 | 149 229,06 |
| 1. | Výnosy z prodeje cenných papírů a podílů | 661 | | | | |
| 2. | Úroky | 662 | 1 262 476,13 | 64 959,24 | 3 493 426,20 | 149 229,06 |
| 3. | Kurzové zisky | 663 | 255,68 | | | |
| 4. | Výnosy z přecenění reálnou hodnotou | 664 | | | | |
| 5. | Výnosy z dlouhodobého finančního majetku | 665 | | | | |
| 6. | Ostatní finanční výnosy | 669 | 2 048 091,85 | | 13 516,99 | |
| IV. | Výnosy z transferů | | 54 139 822,85 | | 38 413 915,91 | |
| 2. | Výnosy vybraných míst.vlád.institucí z transferů | 672 | 54 139 822,85 | | 38 413 915,91 | |
| V. | Výnosy ze sdílených daní a poplatků | | 178 461 801,03 | | 188 367 464,69 | |
| 1. | Výnosy ze sdílené daně z příjmů fyzických osob | 681 | 45 098 381,18 | | 48 242 140,95 | |
| 2. | Výnosy ze sdílené daně z příjmů právnických osob | 682 | 45 813 077,35 | | 50 717 233,88 | |
| 3. | Výnosy ze sdílené daně z přidané hodnoty | 684 | 78 726 359,57 | | 80 600 754,15 | |
| 4. | Výnosy ze sdílených spotřebních daní | 685 | | | | |
| 5. | Výnosy ze sdílených majetkových daní | 686 | 7 739 093,36 | | 7 623 595,22 | |
| 6. | Výnosy ze sdílených daní a poplatků | 688 | 1 084 889,57 | | 1 183 740,49 | |

| Číslo položky | Název položky | Syntetický účet | 1 | 2 | 3 | 4 |
|---|---|---|---|---|---|---|
| | | | ÚČETNÍ OBDOBÍ | | | |
| | | | BĚŽNÉ | | MINULÉ | |
| | | | Hlavní činnost | Hospodářská činnost | Hlavní činnost | Hospodářská činnost |
| C. | VÝSLEDEK HOSPODAŘENÍ | | | | | |
| | 1. Výsledek hospodaření před zdaněním | | 41 983 906,77 | 47 542 044,56 | 47 978 095,37 | 48 459 175,08 |
| | 2. Výsledek hospodaření běžného účetního období | | 35 325 926,77 | 38 499 944,56 | 41 010 985,37 | 39 251 965,08 |

Podpisový záznam:

MĚSTO SUŠICE
Náměstí Svobody 1
342 01 Sušice
IČ: 00256129
DIČ: CZ00256129
(1)

[redacted]

# Odbor majetku a rozvoje města

Podklady pro zasedání zastupitelstva města dne 16.6.2021

## Ing. Zdeňková

**1 - Odkup pozemku – Sušice III, ul. Hájkova**

Rekonstrukcí ulice Hájkova byl dotčen pozemek p.č. 1554/2 v katastrálním území Sušice nad Otavou o výměře 52 $m^2$ (ostatní plocha - ostatní komunikace), na kterém se nachází část nově vybudovaného chodníku. Spoluvlastníky tohoto pozemku jsou p. [redacted] III, Sušice (1/2) a [redacted] Sušice (1/2), kteří podali dne 21.4.2021 žádost o majetkové vypořádání. Obě strany se dohodly na kupní ceně za celý pozemek 10.000,- Kč (tj. 192,31 Kč/m2) s tím, že náklady spojené s odkupem (sepsání smlouvy a vklad do KN) uhradí strana kupující.

Rada města usnesením č. 285 ze dne 10.5.2021 doporučila zastupitelstvu města rozhodnout o odkoupení pozemku p.č. 1554/2 v katastrálním území Sušice nad Otavou o výměře 52 $m^2$ (ostatní plocha - ostatní komunikace), od vlastníků p. [redacted] (1/2) a p. [redacted] (1/2), za kupní cenu 10.000,- Kč, s tím, že náklady spojené s odkupem uhradí strana kupující; a doporučila pověřit starostu města podpisem kupní smlouvy.

**Návrh na usnesení :**

Zastupitelstvo města rozhodlo o odkoupení pozemku p.č. 1554/2 v katastrálním území Sušice nad Otavou o výměře 52 $m^2$ (ostatní plocha - ostatní komunikace), od vlastníků p. [redacted] (1/2) a p. [redacted] (1/2), za kupní cenu 10.000,- Kč, s tím, že náklady spojené s odkupem uhradí strana kupující; a pověřuje starostu města podpisem kupní smlouvy.

**2 - Nabytí pozemku pod komunikací od ÚZSVM - kasárna Pod Kalichem**

Město Sušice má možnost získat od státu - Úřad pro zastupování státu ve věcech majetkových, Rašínovo nábřeží 390/42, 128 00 Praha 2, IČ: 69797111 - bezúplatně do svého majetku pozemek p.č. 2322/21 (ostatní plocha- ostatní komunikace) o výměře 306 $m^2$ v katastrálním území Sušice nad Otavou, na kterém se nachází místní komunikace vedená v pasportu místních komunikací pod č. 1.35d.1.

Rada města usnesením č. 286 ze dne 10.5.2021 doporučila zastupitelstvu města rozhodnout o bezúplatném převodu pozemku p.č. 2322/21 (ostatní plocha -ostatní komunikace) o výměře 306 $m^2$ v katastrálním území Sušice nad Otavou z majetku ČR - Úřadu pro zastupování státu ve věcech majetkových do majetku Města Sušice; a doporučila pověřit starostu města podpisem smlouvy.

**Návrh na usnesení :**

Zastupitelstvo města rozhodlo o bezúplatném převodu pozemku p.č. 2322/21 (ostatní plocha - ostatní komunikace) o výměře 306 $m^2$ v katastrálním území Sušice nad Otavou z majetku ČR - Úřadu pro zastupování státu ve věcech majetkových, Rašínovo nábřeží 390/42, 128 00 Praha 2, IČ: 69797111, do majetku Města Sušice; a pověřuje starostu města podpisem smlouvy.

**3 - Převod pozemků pod komunikacemi od SS Jeneč**

Rada města usnesením č. 104 ze dne 26.2.2019 schválila záměr převodu pozemků pod komunikacemi od ČR - Státního statku Jeneč, s.p. v likvidaci, Třanovského 622/11, Praha 6, IČ: 00016918 .

Jedná se o pozemky, na kterých se nachází místní i účelové komunikace a bylo proto nutné je geometrickými plány rozdělit, aby město MK získalo bezúplatně a ÚK odkoupilo za cenu obvyklou.

Pozemky p.č. 147/11 o výměře 2247 $m^2$ (ostatní plocha- ostatní komunikace) v k.ú. Divišov u Sušice, 436/2 o výměře 2569 $m^2$ (ostatní plocha- ostatní komunikace) v k.ú. Humpolec u Sušice a 241/4 o výměře 1153 $m^2$ (ostatní plocha- ostatní komunikace) v k.ú. Rok, na kterých se nachází místní komunikace, může získat město bezúplatně.

Pozemky p.č. 147/4 o výměře 2570 $m^2$ (ostatní plocha- ostatní komunikace) v k.ú. Divišov u Sušice, 438/1 o výměře 6001 $m^2$ (ostatní plocha- ostatní komunikace) v k.ú. Humpolec u Sušice, 241/2 o výměře 3499 $m^2$ (ostatní plocha- ostatní komunikace) a 241/3 o výměře 414 $m^2$ v k.ú. Rok, 1098/1 o výměře 367 $m^2$ (ostatní plocha- ostatní komunikace) v k.ú. Sušice nad Otavou, na kterých se nachází účelové komunikace, může město odkoupit za obvyklou cenu 781.210,- Kč.

Rada města usnesením č. 291 ze dne 10.5.2021 doporučila zastupitelstvu města rozhodnout o bezúplatném převodu pozemků p.č 147/11 o výměře 2247 $m^2$ v k.ú. Divišov u Sušice, 436/2 o výměře 2569 $m^2$ v k.ú. Humpolec u Sušice a 241/4 o výměře 1153 $m^2$ v k.ú. Rok vše ostatní plocha- ostatní komunikace, z majetku ČR - Státního statku Jeneč, s.p. v likvidaci, Třanovského 622/11, Praha 6, IČ: 00016918, do majetku Města Sušice; a doporučila pověřit starostu města podpisem smlouvy.

Rada města usnesením č. 292 ze dne 10.5.2021 doporučila zastupitelstvu města rozhodnout o odkupu pozemků p.č. 147/4 o výměře 2570 $m^2$ v k.ú. Divišov u Sušice, 438/1 o výměře 6001 $m^2$ v k.ú. Humpolec u Sušice, 241/2 o výměře 3499 $m^2$ a 241/3 o výměře 414 $m^2$ v k.ú. Rok, 1098/1 o výměře 367 $m^2$ v k.ú. Sušice nad Otavou, vše ostatní plocha - ostatní komunikace, z majetku ČR - Státního statku Jeneč, s.p. v likvidaci, Třanovského 622/11, Praha 6, IČ: 00016918, do majetku Města Sušice, za cenu obvyklou v celkové výši 781 210,- Kč; a doporučila pověřit starostu města podpisem smlouvy.

**Návrh na usnesení :**
Zastupitelstvo města rozhodlo o bezúplatném převodu pozemků p.č 147/11 o výměře 2247 $m^2$ v k.ú. Divišov u Sušice, 436/2 o výměře 2569 $m^2$ v k.ú. Humpolec u Sušice a 241/4 o výměře 1153 $m^2$ v k.ú. Rok vše ostatní plocha- ostatní komunikace, z majetku ČR - Státního statku Jeneč, s.p. v likvidaci, Třanovského 622/11, Praha 6, IČ: 00016918, do majetku Města Sušice;
a pověřuje starostu města podpisem smlouvy.

**Návrh na usnesení :**
Zastupitelstvo města rozhodlo o odkupu pozemků p.č. 147/4 o výměře 2570 $m^2$ v k.ú. Divišov u Sušice, 438/1 o výměře 6001 $m^2$ v k.ú. Humpolec u Sušice, 241/2 o výměře 3499 $m^2$ a 241/3 o výměře 414 $m^2$ v k.ú. Rok, 1098/1 o výměře 367 $m^2$ v k.ú. Sušice nad Otavou, vše ostatní plocha - ostatní komunikace, z majetku ČR - Státního statku Jeneč, s.p. v likvidaci, Třanovského 622/11, Praha 6, IČ: 00016918, do majetku Města Sušice, za cenu obvyklou v celkové výši 781 210,- Kč;
a pověřuje starostu města podpisem smlouvy.

**4 - Směna částí pozemků - Sušice II, ul. Na Valše**

Při budování plynovodu v ul. Na Valše bylo zjištěno, že oplocení pozemku st.p.č. 181/2 v katastrálním území Sušice nad Otavou (zastavěná plocha a nádvoří) majitelů [redacted] eprochází faktickou a právní hranicí tohoto pozemku a pozemku p.č. 2364/1 (ostatní plocha - manipulační plocha) ve vlastnictví Města Sušice. Před schválením směny části pozemku p.č. 2364/1 o výměře cca 3,8 $m^2$ za část pozemku p.č. st. 181/2 o výměře cca 4,6 $m^2$ oba v k.ú. Sušice nad Otavou, bylo třeba záměr zveřejnit na úřední desce města.

Rada města usnesením č. 396 ze dne 10.5.2021 schválila záměr směny části pozemků p.č. 2364/1 a st. 181/2 a jeho zveřejnění na úřední desce města. Záměr byl zveřejněn od 11.5.2021 do 27.5.2021, nikdo neměl připomínky.

Podle nového geometrického plánu č. 3745-88/2021 dojde ke směně části pozemku p.č. 2364/1 (označenou „b“) o výměře 4,0 $m^2$ a části pozemku st.p.č. 181/2 (označenou „a“) o výměře 3,0 $m^2$. Strany souhlasí s tím, že směna bude bezplatná.

Rada města usnesením č. 381 ze dne 7.6.2021 doporučila zastupitelstvu města rozhodnout o směně části pozemku p.č. 2364/1 v k.ú. Sušice nad Otavou o výměře 4,0 $m^2$ (ostatní plocha - manipulační plocha) ve vlastnictví Města Sušice za část pozemku p.č. st. 181/2 v k.ú. Sušice nad Otavou o výměře 3,0 $m^2$ (zastavěná plocha a nádvoří) ve vlastnictví p. [redacted] Miřenice; a doporučila pověřit starostu města podpisem směnné smlouvy.

**Návrh na usnesení :**
Zastupitelstvo města rozhodlo o směně části pozemku p.č. 2364/1 v k.ú. Sušice nad Otavou o výměře 4,0 $m^2$ (ostatní plocha - manipulační plocha) ve vlastnictví Města Sušice za část pozemku p.č. st. 181/2 v k.ú. Sušice nad Otavou o výměře 3,0 $m^2$ (zastavěná plocha a nádvoří) ve vlastnictví p. [redacted] a pověřuje starostu města podpisem směnné smlouvy.

**5 - Zřízení a pojmenování nové ulice - Sušice II**

V „lokalitě Pod Viničkami“, kde probíhá a plánuje se nová výstavba rodinných domů, vznikne nová ulice na pozemku p.č. 546/16 v katastrálním území Sušice nad Otavou (kolmá na ul. Pod Viničkami). Zřízení a pojmenování nové ulice je v souladu s § 84 odst. 2) písm. s) zákona o obcích v pravomoci zastupitelstva města. Zastupitelé podali tyto návrhy: Rozacínova, Karla Polaty, Karla Rašky, Pod Okrouhlou, Svatoborská, Svatojánská, Domkářská, Vyhlídková, Spojovací.
Další nové ulice vzniknou v lokalitách směrem na Rok (souběžná s ul. Hájkova), kolmá na ul. K Vyhlídce, nad kapličkou sv. Antonína a v areálu bývalých kasáren.

**Návrh na usnesení :**
Zastupitelstvo města rozhodlo o zřízení nové ulice na pozemku p.č. 546/16 v k.ú. Sušice nad Otavou, a rozhodlo o jejím názvu .....

(1)

MÚ Sušice

Odbor majetku a rozvoje města

Náměstí Svobody 138/I

342 01 Sušice

V Sušici dne: 21. 4. 2021

| MĚSTSKÝ ÚŘAD SUŠICE | Číslo dopor. odbor |
|---|---|
| Došlo: 21. 04. 2021 403/21/MRH | Zpracovatel MRH |
| Příloha: / č.j.: JUS - 11530/2021 | Ukl. značka |

**Žádost o majetkoprávní vypořádání**

Vzhledem k tomu, že byla dokončena stavba ulice Hájkova v Sušici III, žádáme jako vlastníci odděleného pozemku **p.č. 1554/2 v k.ú. Sušice nad Otavou o výměře 52 m2(**[redacted]/III, 342 01 Sušice a [redacted]III, 342 01 Sušice),na kterém se nachází nově vybudovaný chodník, o odkoupení předmětného pozemku do vlastnictví města Sušice.

Žádáme na základě smlouvy o právu provést stavby s městem Sušice ze dne 22.6.2018 pod č. A-003095-00 a na základě geometrického plánu č. 3671-37/2020.

Za kladné vyřízení předem děkuji:

[redacted]

342 01 Sušice

[redacted], 342 01 Sušice

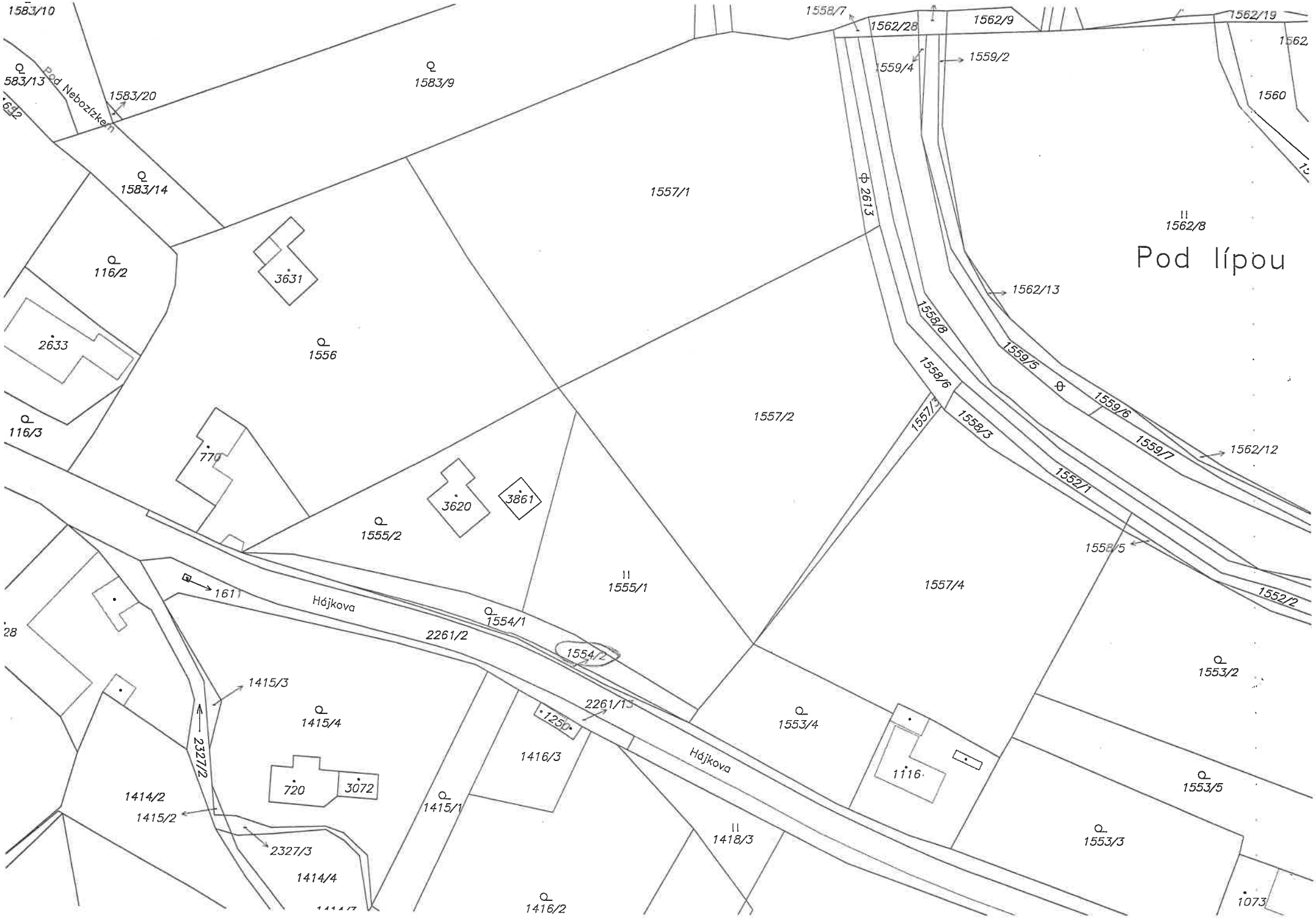

Pod lípou
Pod Nebozízkem
Hájkova
Hájkova
1583/10
1583/13
1583/20
1583/9
1583/14
1557/1
1558/7
1562/28
1562/9
1562/19
1559/4
1559/2
1560
1562/8
1562/13
1558/8
1559/5
1558/6
1559/6
1557/3
1558/3
1559/7
1562/12
1552/1
1558/5
1552/2
1557/2
1557/4
116/2
3631
2633
1556
116/3
770
3620
3861
1555/2
1555/1
1611
1554/1
2261/2
1554/2
1553/2
1415/3
1415/4
2261/13
1250
1553/4
1416/3
1116
1553/5
2327/2
720
3072
1414/2
1415/2
1415/1
1418/3
1553/3
2327/3
1414/4
1416/2
1073

## VÝKAZ DOSAVADNÍHO A NOVÉHO STAVU ÚDAJŮ KATASTRU NEMOVITOSTÍ

| Dosavadní stav | | | | | Nový stav | | | | | | | | | | | | | | |
|---|---|---|---|---|---|---|---|---|---|---|---|---|---|---|---|---|---|---|---|
| Označení pozemku parc. číslem | Výměra parcely | | | Druh pozemku / Způsob využití | Označení pozemku parc. číslem | Výměra parcely | | | Druh pozemku / Způsob využití | Typ stavby / Způsob využití | Způs. určení výměr | Porovnání se stavem evidence právních vztahů: Díl přechází z pozemku označeného v katastru nemovitostí | dřívější poz. evidenci | Číslo listu vlastnictví | Výměra dílu | | | Označení dílu |
| | ha | m² | | | | ha | m² | | | | | | | | ha | m² | | |
| 1418/5 | | 93 | 80 | lesní poz / les(ne hospodář) | 1418/5 | | 93 | 80 | lesní poz / les(ne hospodář) | | 2 | 1418/5 | | 10001 | | 93 | 80 | celá |
| 1554 | | 5 | 16 | zahrada | 1554/1 | | 4 | 64 | zahrada | | 0 | 1554 | | 5514 | | 4 | 64 | |
| | | | | | 1554/2 | | | 52 | ostat. pl. / ostat.komunikace | | 0 | 1554 | | 5514 | | | 52 | |
| st.1611 | | | 2 | zast. pl. | zaniká | | | | | | | | | - | | | | |
| 2261/1 | 1 | 99 | 31 | ostat. pl. / silnice | 2261/1 | 1 | 97 | 62 | ostat. pl. / silnice | | 0 | 2261/1 | | 5937 | 1 | 97 | 62 | |
| | | | | | 2261/12 | | | 69 | ostat. pl. / ostat.komunikace | | 0 | 2261/1 | | 5937 | | | 69 | |
| | | | | | 2261/16 | | | 52 | ostat. pl. / ostat.komunikace | | 2 | 2261/1 | | 5937 | | | 52 | |
| | | | | | 2261/17 | | | 46 | ostat. pl. / jiná plocha | | 2 | 2261/1 | | 5937 | | | 46 | |
| | | | | | 2261/18 | | | 2 | ostat. pl. / ostat.komunikace | | 2 | 2261/1 | | 5937 | | | 2 | |
| 2261/2 | | 50 | 61 | ostat. pl. / silnice | 2261/2 | | 38 | 14 | ostat. pl. / silnice | | 2 | 2261/2 | | 5937 | | 38 | 14 | |
| | | | | | 2261/11 | | 8 | 26 | ostat. pl. / ostat.komunikace | | 0 | 2261/2 | | 5937 | | 8 | 26 | |
| | | | | | 2261/13 | *1) | 3 | 39 | ostat. pl. / ostat.komunikace | | 2 | st.1611 | | 10001 | | | 2 | celá |
| | | | | | | | | | | | | 2261/2 | | 5937 | | 3 | 38 | a |
| | | | | | | | | | | | | | | | *1) | 3 | 40 | |
| | | | | | 2261/14 | | | 67 | ostat. pl. / jiná plocha | | 2 | 2261/2 | | 5937 | | | 67 | |
| | | | | | 2261/15 | | | 16 | ostat. pl. / ostat.komunikace | | 2 | 2261/2 | | 5937 | | | 16 | |
| 2580 | *2) | | 20 | ostat. pl. / jiná plocha | 2580/1 | | | 18 | ostat. pl. / jiná plocha | | 2 | 2580 | | 10001 | | | 18 | |
| | | | | | 2580/2 | | | 3 | ostat. pl. / ostat.komunikace | | 2 | 2580 | | 10001 | | | 3 | |
| 2688 | 6 | 58 | 95 | ostat. pl. / jiná plocha | 2688/33 | 6 | 58 | 42 | ostat. pl. / jiná plocha | | 0 | 2688 | | 10001 | 6 | 58 | 42 | |
| | | | | | 2688/34 | | | 25 | ostat. pl. / ostat.komunikace | | 2 | 2688 | | 10001 | | | 25 | |
| | | | | | 2688/35 | | | 8 | ostat. pl. / ostat.komunikace | | 2 | 2688 | | 10001 | | | 8 | |
| | | | | | 2688/36 | | | 20 | ostat. pl. / jiná plocha | | 2 | 2688 | | 10001 | | | 20 | |
| | 10 | 08 | 05 | | | 10 | 08 | 05 | | | | | | | | | | |

*1) Rozdíl -1 m2 vzniklý zaokrouhlením výměr (bod 14.7b přílohy katastrální vyhlášky) u dílů nové parcely č. 2261/13

*2) Rozdíl +1 m2 vzniklý zaokrouhlením výměr (bod 14.6 přílohy katastrální vyhlášky) u dosavadní parcely č.2580

## Výkaz údajů o bonitovaných půdně ekologických jednotkách (BPEJ) k parcelám nového stavu

| Parcelní číslo podle katastru nemovitostí | Parcelní číslo podle zjednodušené evidence | Kód BPEJ | Výměra ha | Výměra m² | BPEJ na dílu parcely | Parcelní číslo podle katastru nemovitostí | Parcelní číslo podle zjednodušené evidence | Kód BPEJ | Výměra ha | Výměra m² | BPEJ na dílu parcely |
|---|---|---|---|---|---|---|---|---|---|---|---|
| 1554/1 | | 83444 | 2 | 09 | | | | | | | |
| | | 83421 | 2 | 55 | | | | | | | |

# GEOMETRICKÝ PLÁN pro

rozdělení pozemku

Vyhotovitel: Dušan Trnka
Zborovy 59
340 34 Plánice
tel. 606791087

Číslo plánu: 3671-37/2020

Okres: Klatovy

Obec: Sušice

Kat. území: Sušice nad Otavou

Mapový list: DKM, Sušice 8-4/24 7-4/13

Dosavadním vlastníkům pozemků byla poskytnuta možnost seznámit se v terénu s průběhem navrhovaných nových hranic, které byly označeny předepsaným způsobem:
viz seznam souřadnic

**Geometrický plán ověřil úředně oprávněný zeměměřický inženýr:**

Jméno, příjmení: Ing. Hana Nováková

Číslo položky seznamu úředně oprávněných zeměměřických inženýrů: 2739/2015

Dne: pondělí 10. srpna 2020 Číslo: 385/2020

Náležitostmi a přesností odpovídá právním předpisům.

**Katastrální úřad souhlasí s očíslováním parcel.**

KÚ pro Plzeňský kraj
KP Klatovy
Milena Hynčíková
PGP 877/2020-404
2020.08.17 13:40:20 CEST

**Stejnopis ověřil úředně oprávněný zeměměřický inženýr:**

Jméno, příjmení: Ing. Hana Nováková

Číslo položky seznamu úředně oprávněných zeměměřických inženýrů: 2739/2015

Dne: 17.8.2020 Číslo: 241/2020

Tento stejnopis odpovídá geometrickému plánu v elektronické podobě uloženému v dokumentaci katastrálního úřadu.

**Ověření stejnopisu geometrického plánu v listinné podobě.**

Ing. Hana NOVÁKOVÁ
Položka seznamu ČÚZK č. 2739/2015
Úředně oprávněný zeměměřický inženýr
[redacted]

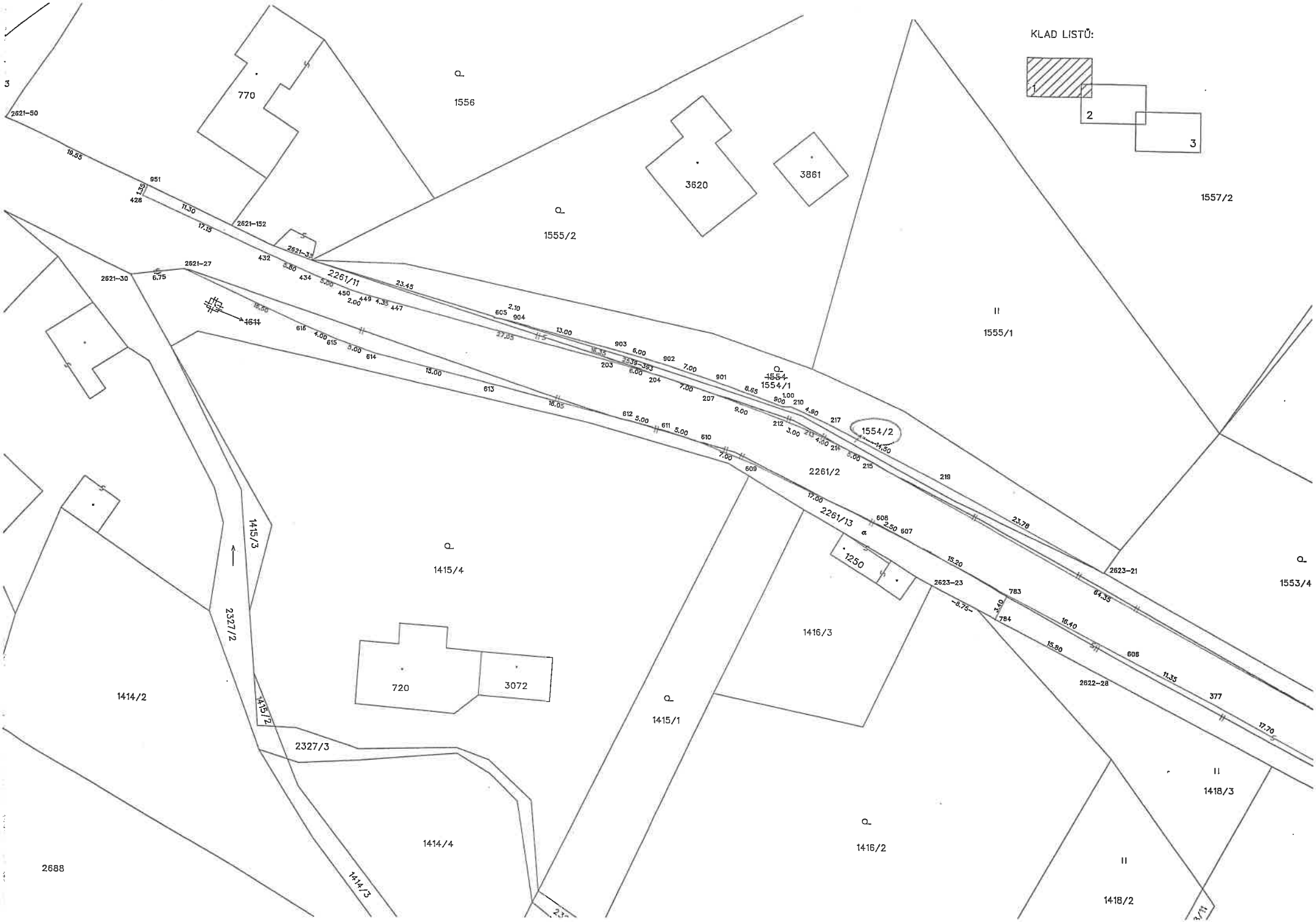
KLAD LISTŮ:
1
2
3
770
1556
3620
3861
1557/2
1555/2
1555/1
1554/1
1554/2
2261/11
2261/2
2261/13
1250
1415/4
1415/3
2327/2
1414/2
1415/2
2327/3
720
3072
1416/3
1415/1
1414/4
1414/3
1416/2
1418/3
1418/2
1553/4
2688
2621-50
2621-152
2621-27
2621-30
2623-21
2623-23
2622-28
1611

# VÝPIS Z KATASTRU NEMOVITOSTÍ

prokazující stav evidovaný k datu *23.04.2021 09:07:00*

Okres: **CZ0322 Klatovy** Obec: **557153 Sušice**

Kat.území: **759601 Sušice nad Otavou** List vlastnictví: **5514**

**V kat. území jsou pozemky vedeny ve dvou číselných řadách (St. = stavební parcela)**

| A *Vlastník, jiný oprávněný* | *Identifikátor* | *Podíl* |
|---|---|---|
| *Vlastnické právo* | | |
| [redacted]4201 Sušice | 630804/0211 | 1/2 |
| [redacted] 34201 Sušice | 840813/1985 | 1/2 |

***ČÁSTEČNÝ VÝPIS***

B *Nemovitosti*

*Pozemky*

| *Parcela* | *Výměra[m2]* | *Druh pozemku* | *Způsob využití* | *Způsob ochrany* |
|---|---|---|---|---|
| 1554/2 | 52 | ostatní plocha | ostatní komunikace | |

B1 Věcná práva sloužící ve prospěch nemovitostí v části B - **Bez zápisu**

C Věcná práva zatěžující nemovitosti v části B včetně souvisejících údajů

*Typ vztahu*

- **Věcné břemeno zřizování a provozování vedení inženýrské sítě (kabelové vedení veřejného osvětlení a souběžné chráničky a 3 kusy sloupů veřejného osvětlení) v rozsahu vymezeném v geometrickém plánu č. 3678-37/2020**

  *Oprávnění pro*

  **Město Sušice, náměstí Svobody 138, Sušice I, 34201 Sušice, RČ/IČO: 00256129**

  *Povinnost k*

  **Parcela: 1554/2**

  *Listina* **Smlouva o zřízení věcného břemene - úplatná ze dne 16.12.2020. Právní účinky zápisu k okamžiku 11.01.2021 09:34:39. Zápis proveden dne 10.02.2021.**

  **V-143/2021-404**

  *Pořadí k* **11.01.2021 09:34**

D Poznámky a další obdobné údaje - **Bez zápisu**

*Plomby a upozornění* - **Bez zápisu**

E *Nabývací tituly a jiné podklady zápisu*

*Listina*

- **Smlouva darovací, o zřízení věcného břemene - bezúplatná ze dne 27.06.2005. Právní účinky vkladu práva ke dni 29.06.2005.**

  **V-647/2005-431**

  *Pro:* [redacted]II, 34201 Sušice *RČ/IČO:* **630804/0211**

- **Usnesení soudu o vypořádání SJM a o dědictví Okresní soud v Klatovech 12 D-132/2012 -65 ze dne 23.05.2012. Právní moc ke dni 23.05.2012.**

  **Z-1428/2012-431**

  *Pro:* [redacted], 34201 Sušice *RČ/IČO:* **840813/1985**

F *Vztah bonitovaných půdně ekologických jednotek (BPEJ) k parcelám* - **Bez zápisu**

# VÝPIS Z KATASTRU NEMOVITOSTÍ

**prokazující stav evidovaný k datu** *23.04.2021 09:07:00*

Okres: **CZ0322 Klatovy** Obec: **557153 Sušice**

Kat.území: **759601 Sušice nad Otavou** List vlastnictví: **5514**

**V kat. území jsou pozemky vedeny ve dvou číselných řadách (St. = stavební parcela)**

---

*Nemovitosti jsou v územním obvodu, ve kterém vykonává státní správu katastru nemovitostí ČR:*
***Katastrální úřad pro Plzeňský kraj, Katastrální pracoviště Klatovy, kód: 404.***

*Vyhotovil:*
*Český úřad zeměměřický a katastrální - SCD*
*Vyhotoveno dálkovým přístupem*

*Vyhotoveno: 23.04.2021 09:37:36*

*Podpis, razítko:*

*Řízení PÚ: .....*

5. 2. 2021
SUS - 3701/2021

131/21/MRM

(2)

**ÚŘAD PRO ZASTUPOVÁNÍ STÁTU VE VĚCECH MAJETKOVÝCH**
RAŠÍNOVO NÁBŘEŽÍ 390/42, 128 00 NOVÉ MĚSTO, PRAHA 2
**ÚZEMNÍ PRACOVIŠTĚ PLZEŇ**

ODBOR ODLOUČENÉ PRACOVIŠTĚ KLATOVY,
RANDOVA 167/I, 339 01 KLATOVY

870/PKT/2021-PKTM

Město Sušice
náměstí Svobody 138
34201 Sušice

odbor majetku a rozvoje města
Ing. Vladimír Marek

| | |
|---|---|
| VÁŠ DOPIS ZN.: | MRM/21 |
| PŘIJATO DNE: | 29.01.2021 |
| NAŠE Č.J.: | UZSVM/PKT/564/2021-PKTM |
| VYŘIZUJE: | Matějková Jana |
| ÚTVAR: | 3075 |
| TELEFON: | +420 376 352 303 |
| E-MAIL: | Jana.Matejkova@uzsvm.cz |
| DAT.SCHRÁNKA: | 3mafszi |
| DATUM: | 5. 2. 2021 |

**Sdělení k žádosti o bezúplatný převod**

Vážení,

Úřad pro zastupování státu ve věcech majetkových (dále jen ÚZSVM) obdržel dne 29. 1. 2021 Vaši žádost o bezúplatný převod pozemků KN p.p.č. 2322/21 a 2322/22 v k.ú. Sušice nad Otavou. Oba uvedené pozemky byly spolu s jinými v roce 2018 Ministerstvem obrany převedeny na ČR – ÚZSVM.

K výše uvedenému sdělujme, že pozemek KN p.p.č. 2322/21 je možno bezúplatně převést, neboť se na něm nachází místní komunikace vedená v pasportu místních komunikací Města Sušice. V případě pozemku KN p.p.č. 2322/22 nebyla doložena existenci tělesa místní komunikace tak, aby byly splněny podmínky pro bezúplatný převod. Dle § 22 odst. 4 h) zákona č. 219/2000 Sb., o majetku České republiky a jejím vystupování v právních vztazích, lze mj. uskutečnit bezúplatný převod silničního pozemku, na němž je umístěno těleso silnice, která je v souladu se zvláštním právním předpisem ve vlastnictví kraje, nebo těleso místní komunikace, která je v souladu se zvláštním právním předpisem ve vlastnictví obce, do vlastnictví tohoto kraje nebo obce, anebo pozemku určeného pravomocným územním rozhodnutím k vybudování silnice nebo místní komunikace, jejímž vlastníkem má být podle zvláštního právního předpisu kraj nebo obec, do vlastnictví tohoto kraje nebo obce.

S ohledem na shora zmíněné skutečnosti by byl bezúplatný převod pozemku KN p.p.č. 2322/22 možný pouze v případě pravomocného územního rozhodnutí k vybudování silnice nebo místní komunikace, jejímž vlastníkem má být podle zvláštního právního předpisu kraj nebo obec, do vlastnictví tohoto kraje nebo obce. Případný bezúplatný převod z jiných důvodů je výjimečnou

formou realizace, která musí být řádně zdůvodněna. V tomto odkazujeme na Ministerstvem financí zpracovaný materiál - odkaz UZSVM.cz | Úřad pro zastupování státu ve věcech majetkových

Upozorňujeme, že standardním postupem realizace státního majetku je úplatný převod, a to za cenu nejméně ve výši v čase a místě obvyklou.

Dále k Vašemu dotazu, který se týká objektu moštárny na pozemku KN st.p.č. 1838 v k.ú. Sušice nad Otavou, sdělujeme, že v současné době není zatím rozhodnuto o způsobu realizace jmenovaného majetku.

S pozdravem

Ing. Jaroslava Preslová
ředitelka odboru
Odloučené pracoviště Klatovy

2688/21
1369/5
3297
1370/8
1370/3
3299
1370/9
1370/4
1370/7
1370/6
3298
1370/13
1370/10
1370/5
3473
1411/1
1411/2
1411/3
2320/6
2320/7
2320/4
2688/22
2688/23
2688/24
2688/25
2688/26
2688/27
2688/29
2688/28
2688/30
2688/31
2688/12
2688/11
2688/10
2688/9
2688/13
2688/14
2322/21
2473
1340/15
2319/1
2322/14
2322/18
2322/22
1372/6
1379/22
1379/12
1396/3
1379/1
1379/13
1396/5
1379/14
1379/8
1379/9
3223
3222

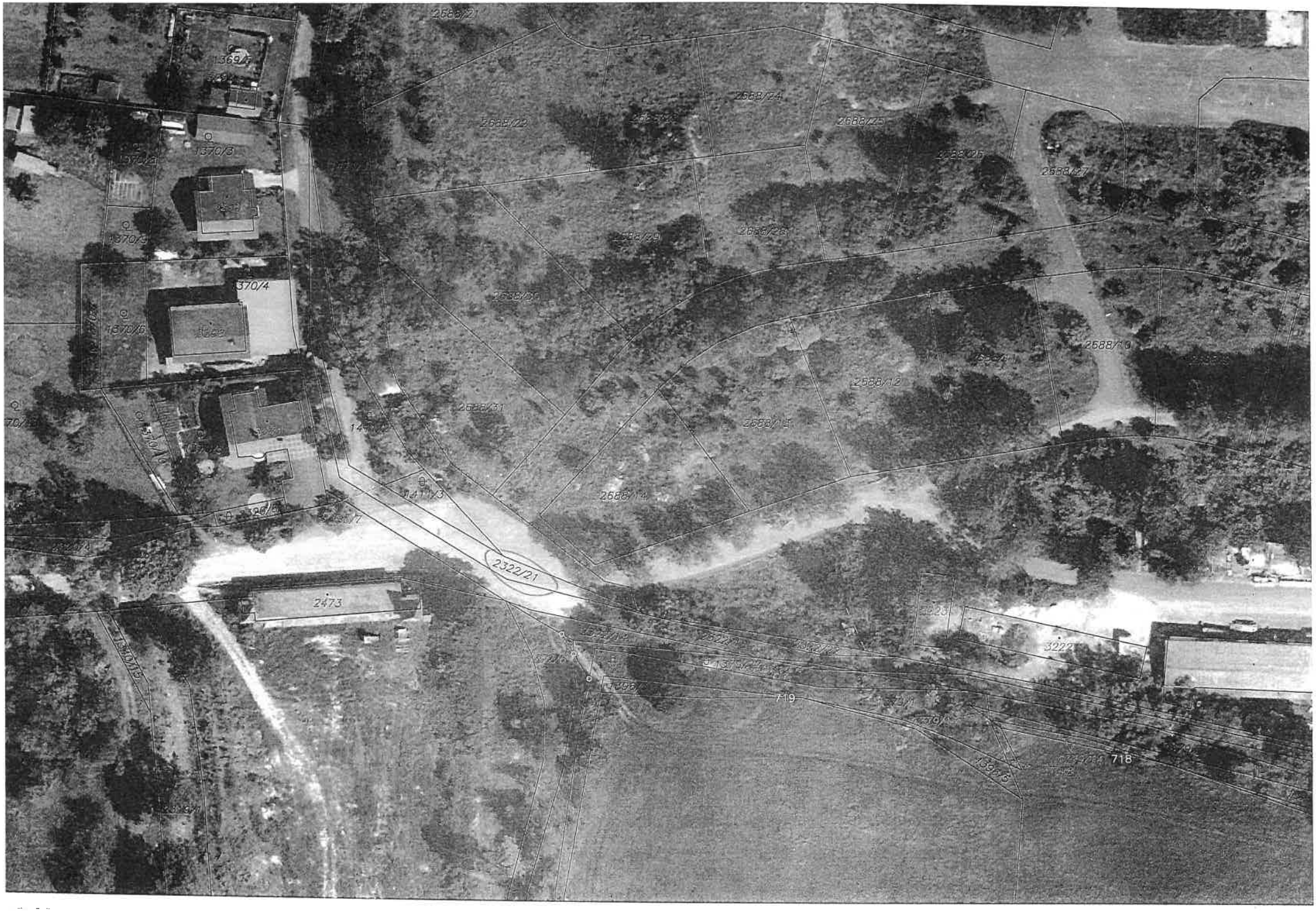
2688/21
2688/24
2688/22
2688/25
2688/26
2688/27
2688/29
2688/28
1370/3
1370/4
2688/30
2688/10
2688/12
2688/31
2688/15
2688/14
2322/21
2473
3222
718

3

# ZNALECKÝ POSUDEK

číslo 16/2021

o ceně pozemků: k.ú. Divišov u Sušice
k.ú. Humpolec u Sušice
k.ú. Rok

**Zadavatel:** Státní statek Jeneč, státní podnik v likvidaci
Třanovského 622/11
Praha 6
163 00

## Znalecký posudek o ceně pozemků oceněných dle platné cenové vyhlášky a dále oceněných cenou v místě a čase obvyklou

### Údaje o oceňované nemovitosti:

| | | | |
|---|---|---|---|
| Okres: | Klatovy | | |
| Obec: | Sušice | | |
| Kú.: | Divišov u Sušice, | Humpolec u Sušice, | Rok |
| List vlastnictví: | 8 | 8 | 8 |
| Čísla parcel: | viz ocenění. | | |

### Zadavatel posudku:

Státní statek Jeneč, státní podnik v likvidaci, Třanovského 622/11, Řepy, 163 00 Praha 6.

| | |
|---|---|
| Číslo objednávky: | 212000080 |
| Zn.: | - |
| Posudek objednán dne: | 15. 4. 2021 |

### Majitel nemovitosti:

ČR, právo hospodařit s majetkem státu: Státní statek Jeneč, státní podnik v likvidaci, Třanovského 622/11, Řepy, 163 00 Praha 6.

### Účel posudku:

Ocenění pozemků pro potřeby majitele nemovitostí.

### Podklady pro vypracování:

- objednávka č. 212000080 ze dne 15.4.2021
- výpisy z KN ze dne 8. 4. 2021
- katastrální mapy
- informace zjištěné při místním šetření
- podklady z internetových stránek realitní kanceláře Českéreality.cz

## Cenové předpisy, dle nichž se ocenění provádí:

Ocenění dle platné cenové vyhlášky: dle zákona o oceňování majetku č. 151/1997 Sb., ve znění prováděcí vyhlášky číslo 441/2013 Sb., ve znění pozdějších platných předpisů – nejaktuálnější - vyhl. č. 488/2020 Sb., platná od 1.1.2021.

## Datum, k němuž se ocenění provádí:

Ke dni 26. 4. 2021.

## Místní šetření provedeno dne:

Dne 17. 4. 2021.

## Nález:

Oceňované pozemky se nacházejí v katastrálních územích:

1.**Divišov u Sušice**, kde se jedná o pozemek ostatní plochy – ostatní komunikace p.č. 147/11. Jedná se o místní komunikaci, která tvoří páteřní komunikaci v osadě Divišov, začíná hned v odbočce z hlavní silnice vedoucí směr Sušice do osady Divišov a stáčí se osadou spíše jihovýchodním směrem.

2.**Humpolec u Sušice**, v tomto katastrálním území je oceněn pozemek ostatní plochy-ostatní komunikace p.č. 436/2, kdy se jedná o část místní komunikace vedoucí z osady Humpolec do osady Bohdašice. Jedná se o část místní komunikace o délce asi tři sta metrů, která vede z centra osady Humpolec směrem k osadě Bohdašice.

3.**Rok**, v tomto katastrálním území je oceněn jeden pozemek ostatní plochy-ostatní komunikace p.č. 241/4, jedná se o místní komunikaci, která propojuje jednotlivé rodinné domy v severní části osady Rok.

## Přílohy:

- katastrální mapy
- fotodokumentace
- výpisy z KN
- objednávka č. 212000080

## Počet stran posudku:

celkový počet stran posudku 17
z toho:
počet stran ocenění 9
počet stran příloh 8

## Ocenění pozemků ostatní plochy – ostatní komunikace – dle platné cenové vyhlášky

Provádí se dle výše uvedených předpisů, a to dle:

- § 3, § 4 odst. 3 kde základní cena stavebního pozemku na území obce se určí pro obce nevyjmenované v tabulce č.1 přílohy č. 2 k této vyhlášce podle vzorce:

$ZC = ZCv \times O_1 \times O_2 \times O_3 \times O_4 \times O_5 \times O_6$ , kde

ZC ..... základní cena stavebního pozemku v Kč za $m^2$.

ZCv ..... základní cena ZC stavebního pozemku v Kč za $m^2$ uvedená v tabulce č. 1 přílohy č. 2 k této vyhlášce 1. vyjmenované obce okresu, ve kterém se obec nachází, kromě Františkových Lázní, Mariánských Lázní, Poděbrad a Luhačovic; je-li vyjmenovaná obec členěna na oblasti, považuje se za základní cenu stavebního pozemku (ZCv) nejnižší ze základních cen oblastí vyjmenované obce, v našem případě je ZCv 956,- Kč za $m^2$.

$O_1$ ..... koeficient velikosti obce, ve které se stavební pozemek nachází, uvedený v tabulce č. 2 v příloze č. 2 k této vyhlášce:

| označení znaku | název znaku | hodnota koeficientu |
|---|---|---|
| I. | obce s počtem nad 5 000 obyvatel | 0,85 |

$O_2$ ..... koeficient hospodářsko-správního významu obce, ve které se stavební pozemek nachází, uvedený v tabulce č. 2 v příloze č. 2 k této vyhlášce.

| označení znaku | název znaku | hodnota koeficientu |
|---|---|---|
| III. | hospod.-správní význam obce | 0,85 |

$O_3$ ..... koeficient polohy obce, ve které se stavební pozemek nachází, uvedený v tabulce č. 2 v příloze č. 2 k této vyhlášce.

| označení znaku | název znaku | hodnota koeficientu |
|---|---|---|
| V. | poloha obce | 1,00 |

$O_4$ ..... koeficient technické infrastruktury v obci, ve které se stavební pozemek nachází, uvedený v tabulce č. 2 v příloze č. 2 k této vyhlášce,

| označení znaku | název znaku | hodnota koeficientu |
|---|---|---|
| I. | technická infrastruktura v obci | 1,00 |

$O_5$ ..... koeficient dopravní obslužnosti obce, ve které se stavební pozemek nachází, uvedený v tabulce č. 2 v příloze č. 2 k této vyhlášce.

| označení znaku | název znaku | hodnota koeficientu |
|---|---|---|
| II. | dopravní obslužnost obce | 0.95 |

$O_6$ ..... koeficient občanské vybavenosti v obci, ve které se stavební pozemek nachází, uvedený v tabulce č. 2 v příloze č. 2 k této vyhlášce.

| označení znaku | název znaku | hodnota koeficientu |
|---|---|---|
| I. | občanská vybavenost obce | 1,00 |

ZC = 956 x 0.85 x 0,85 x 1.00 x 1.00 x 0.95 x 1.00 = 656.17 Kč
Cena dle § 3 se rovná 656,17 Kč za $m^2$.

Dle § 4 odst.3 pak tato základní cena upravená stavebního pozemku evidovaného v katastru nemovitostí v druhu pozemku ostatní plocha se způsobem využití pozemku dráha, dálnice, silnice a ostatní komunikace včetně jejich součástí, a veřejné prostranství, které není součástí pozemní komunikace, jakož i pozemku k uvedeným účelům již užívaného nebo teprve určeného rozhodnutím o umístění stavby nebo regulačním plánem, je cena určená podle vzorce:
ZCU = ZC × I,
kde:
ZCU ... základní cena upravená stavebního pozemku v Kč za $m^2$,
ZC ..... základní cena stavebního pozemku obce v Kč za $m^2$ určená podle § 3,
I ..... index cenového porovnání zjištěný podle vzorce

$$I = P_5 \times (1 + \sum_{i=1}^{4} P_i),$$

kde:
$P_i$ ..... hodnota kvalitativního pásma i-tého znaku pro úpravu základních cen pozemků komunikací uvedeného v tabulce č. 5 v příloze č. 3 k této vyhlášce.
Kde v případě k.ú. Divišov u Sušice, k.ú. Humpolec u Sušice, a k.ú. Rok je $P_1$(-0,20), $P_2$(-0.05), $P_2$(-0,30)* $P_3$(0), $P_4$(0), $P_5$(0,30).
* nezastavěné území
Pak je vzorec:

I = 0,30 x 0,75 = 0,225
I* = 0,30 x 0,50 = 0.150

Základní cena upravená st. pozemku je:

ZCU = 656,17 x 0,225 = **147,64 Kč/m²**
ZCU*= 656,17 x 0,150 = **98,43 Kč/m²**

Tabulka pro ocenění pozemků:

| Č. parc. | druh pozemku | výměra parc.m² | sazba Kč/m² | ocenění Kč |
|---|---|---|---|---|
| k.ú.: Divišov u Sušice | | | | |
| 147/11 | ost.pl.-ost.kom. | 2247 | 147,64 | 331 747,- |
| k.ú.: Humpolec u Sušice | | | | |
| 436/2 | ost.pl.-ost.kom. | 2569 | 98,43 | 252 867,- |
| k.ú.: Rok | | | | |
| 241/4 | ost.pl.-ost.kom. | 1153 | 147,64 | 170 229,- |
| Celkem: | | 5969 m² | | 754 843,- Kč |

Pozemky ostatní plochy – ostatní komunikace o celkové výměře 5 969 m² byly oceněny částkou **754 843,- Kč.**

## Ocenění pozemků ostatní plochy – ostatní komunikace cenou v místě a čase obvyklou

Obvyklá cena vyjadřuje hodnotu věci a určí se porovnáním, ve smyslu definice uvedené v § 1a vyhlášky č. 488/2020 Sb., zákona č.151/1997 Sb., o oceňování majetku a o změně některých zákonů (zákon o oceňování majetku).

**Porovnávací metoda:**
Při porovnávací metodě kritériem ceny nemovitosti je cena, která byla dosažena v daném místě a čase při prodeji obdobných nemovitostí (ceny nemovitostí nabízených v realitní inzerci se mohou též použít, upraví-li se příslušnými koeficienty), ze všech metod je tato nejvíce používaná.
Při stanovení obvyklé ceny bylo předpokládáno, že pozemky jsou volné a v souladu s jejich nejvyšším a nejlepším využitím. V případě stanovení obvyklé ceny pozemků ostatních ploch jsou porovnány pozemky obdobného využití nabízené v posledním období v porovnatelných lokalitách realitními kancelářemi. Jako srovnávací jednotku byla použita cena za jeden $m^2$ pozemku.

Stanovení a zdůvodnění jednotkové ceny pozemku (koeficienty K):
1.Koeficient redukce pramene ceny zohledňuje: - provizi RK a právních služeb na srovnávacích nemovitých věcech. Zahrnuje-li nabídková cena srovnávací nemovité věci provizi realitní kanceláře a právních služeb, tak je v koeficientu KRC použitá srážka. V případě, že v nabídkové ceně srovnávací nemovité věci provize RK zohledněna není, je koeficient roven 1.
2.Koeficient možnosti zastavění pozemku zohledňuje: - možnost zastavění oceňovaných nemovitých věcí vzhledem k nemovitým věcem srovnávacím.
3.Koeficient velikosti pozemku zohledňuje: - velikost oceňovaných nemovitých věcí vzhledem k nemovitým věcem srovnávacím.
4.Koeficient intenzity využití zohledňuje: - intenzitu využití oceňovaných nemovitých věcí vzhledem k nemovitým věcem srovnávacím.
5.Koeficient polohy pozemku: - zohledňuje polohu nemovitých věcí v rámci územního celku (velikost sídla, občanská vybavenost, dopravní obslužnost) vzhledem k nemovitým věcem srovnávacím.
6.Koeficient vybavenosti pozemku: - zohledňuje vybavení a příslušenství oceňovaných nemovitých věcí vzhledem k nemovitým věcem srovnávacím.
7.Koeficient dopravní dostupnosti: - zohledňuje dopravní dostupnost oceňovaných nemovitých věcí vzhledem k nemovitým věcem srovnávacím.
8.Koeficient úvahy zpracovatele ocenění: - zohledňuje prodejnost nemovitých věcí na současném realitním trhu. V koeficientu je také zahrnuta skutečnost, že cena srovnávací nemovité věci je nabídková.

Průměrná jednotková cena oceňované nemovité věci je vypočtena aritmetickým průměrem z jednotlivých upravených jednotkových cen srovnávacích nemovitých věcí. Jednotlivé upravené jednotkové ceny jsou vypočteny jako násobek jednotkové ceny a celkového koeficientu $K_c$. Koeficient $K_c$ je vypočten jako násobek jednotlivých koeficientů $K_1$ až $K_n$. V koeficientech jsou zahrnuty odlišnosti oceňované nemovité věci vzhledem k nemovitým věcem, které byly použity pro porovnání.

***Přehled srovnatelných pozemků:***

**1.Lokalita**: k.ú. Libín (okres České Budějovice)

Popis: jedná se o pozemek ostatní plochy-ostatní komunikace, kdy se jedná o součást silnice spojující osadu Slavošovice s obcí Libín.

| p.č. | $K_1$ | $K_2$ | $K_3$ | $K_4$ | $K_5$ | $K_6$ | $K_7$ | $K_8$ | výměra m² | požadovaná kup.cena Kč | jednotková cena Kč | $K_c$ | upravená cena Kč |
|---|---|---|---|---|---|---|---|---|---|---|---|---|---|
| - | 0.90 | 1.00 | 1.20 | 1.00 | 1.00 | 1.00 | 1.00 | 0.80 | 262 | 78 600 | 300.00 | 0,86 | **258,00** |

**2.Lokalita**: k.ú. Bohumilice v Čechách (Prachatice)

Popis: jedná se o pozemek ostatní plochy. který leží v severní části obce Bohumilice mezi páteřní komunikací procházející obcí a řekou Volyňkou.

| p.č. | $K_1$ | $K_2$ | $K_3$ | $K_4$ | $K_5$ | $K_6$ | $K_7$ | $K_8$ | výměra m² | požadovaná kup.cena Kč | jednotková cena Kč | $K_c$ | upravená cena Kč |
|---|---|---|---|---|---|---|---|---|---|---|---|---|---|
| - | 0.90 | 1.00 | 1.10 | 1.00 | 1.00 | 1.00 | 1.00 | 0.80 | 1634 | 365 000.- | 223.34 | 0.79 | **176,44** |

**3.Lokalita**: k.ú. Ražice (okres Písek)

Popis: jedná se o prodej malého pozemku ostatní plochy – silnice, a to na základě kupní smlouvy ze dne 23.5.2019. č. řízení V-2905/2019-305. předmětný pozemek leží přímo v obci Ražice. jedná se o součást hlavní komunikace. která obcí prochází od jihu k severu.

| p.č. | $K_1$ | $K_2$ | $K_3$ | $K_4$ | $K_5$ | $K_6$ | $K_7$ | $K_8$ | výměra m² | požadovaná kup.cena Kč | jednotková cena Kč | $K_c$ | upravená cena Kč |
|---|---|---|---|---|---|---|---|---|---|---|---|---|---|
| - | 1.00 | 1.00 | 1.20 | 1.00 | 1.00 | 1.00 | 1.00 | 1.00 | 893 | 82 555.- | 92.45 | 1.20 | **110,94** |

Průměrná jednotková cena dle výše uvedených tří srovnávacích nemov. věcí je **181,79 Kč.**

Komentář ke stanovení výsledné ceny: Při zjištění ceny obvyklé klademe důraz na srovnání nemovitých věcí nabízených k obchodování v daném místě a čase se skutečnostmi zjištěnými místním šetřením. Při stanovování porovnávací hodnoty je vycházeno z údajů uvedených v informačních zdrojích katastru nemovitostí a realitních kanceláří. zejména internetových stránek. Z databáze byly vybrány celkem tři porovnávací nemovité věci. které nejvíce odpovídaly oceňovanému objektu co do lokality. velikosti a stavu; tyto porovnávací nemovité věci byly následně použity pro výpočet obvyklé ceny.

Tabulka pro ocenění pozemků:

| Č. parc. | druh pozemku | výměra parc.m² | sazba Kč/m² | ocenění Kč |
|---|---|---|---|---|
| k.ú.: Divišov u Sušice | | | | |
| 147/11 | ost.pl.-ost.kom. | 2247 | 181.79 | 408 482.- |
| k.ú.: Humpolec u Sušice | | | | |
| 436/2 | ost.pl.-ost.kom. | 2569 | 181.79 | 467 019.- |
| k.ú.: Rok | | | | |
| 241/4 | ost.pl.-ost.kom. | 1153 | 181.79 | 209 604.- |
| Celkem: | | 5969 m² | | 1 085 105.- Kč |

Pozemky ostatní plochy – ostatní komunikace o celkové výměře 5 969 m² byly oceněny částkou **1 085 105,- Kč.**

## REKAPITULACE

Nemovitosti: k.ú.: Divišov u Sušice, Humpolec u Sušice, Rok

### Cena dle platné cenové vyhlášky:

| Č.parc. | druh pozemku | výměra m² pozemku | cena Kč pozemku | cena Kč trv.porostu | cena celkem zaokrouhleno Kč |
|---|---|---|---|---|---|
| k.ú. Divišov u Sušice | | | | | |
| 147/11 | ost.plocha | 2247 | 331747,- | - | 331 750,- |
| k.ú. Humpolec u Sušice | | | | | |
| 436/2 | ost.plocha | 2569 | 252867,- | - | 252 870,- |
| k.ú. Rok | | | | | |
| 241/4 | ost.plocha | 1153 | 170229,- | - | 170 230,- |
| **Celkem:** | | **5969** | **754843,-** | - | **754 850,-** |

**Celková částka za výše uvedené oceněné nemovité věci činí dle platné cenové vyhlášky 754 850,- Kč.**
Slovy: sedmsetpadesátčtyřitisícosmsetpadesát korun českých.

### Návrh ceny v místě a čase obvyklé:

| Č.parc. | druh pozemku | výměra m² pozemku | cena Kč pozemku + trv.porosty | cena celkem zaokrouhleno Kč |
|---|---|---|---|---|
| k.ú. Divišov u Sušice | | | | |
| 147/11 | ost.plocha | 2247 | 408482,- | 408 480,- |
| k.ú. Humpolec u Sušice | | | | |
| 436/2 | ost.plocha | 2569 | 467019,- | 467 020,- |
| k.ú. Rok | | | | |
| 241/4 | ost.plocha | 1153 | 209604,- | 209 600,- |
| **Celkem:** | | **5969** | **1085105,-** | **1 085 100,-** |

**Návrh ceny v místě a čase obvyklé za výše uvedené oceněné nemovité věci činí částku 1 085 100,- Kč.**
Slovy: jedenmilionosmdesátpěttisícjednosto korun českých.

Posudek vypracoval: **dne 28. 4. 2021**

[redacted]

**Ing.František Maxa**
**Červený Dvůr 14**
**Český Krumlov, 381 01**

Ing. Fr. MAXA
znalec z oboru
ekonomika - odvětví ceny a odhady pozemků a porostů jak lesních, tak ostatní zelené mimo les, škody způsobené zvěří na lesních porostech a oceňování trofejí

# ZNALECKÁ DOLOŽKA

Znalecký posudek jsem podal jako znalec jmenovaný rozhodnutím Krajského soudu v Českých Budějovicích, ze dne 25.2. 1999 č. 1591/Z pro základní obor ekonomika, pro odvětví ceny a odhady pozemků a porostů, jak lesních, tak ostatní zeleně mimo les, škody způsobené zvěří na lesních porostech a oceňování trofejí.
Znalecký úkon je zapsán pod č. poř. ...16/2021..... Znaleckého deníku.

Znalečné a náhradu nákladů účtuji podle připojené likvidace.

Podpis znalce: [redacted]

Znalecká pečeť

ING. Fr. MAXA
znalec z oboru
ekonomika - odvětví ceny a odhady pozemků a porostů, jak lesních, tak ostatní zeleně mimo les, škody způsobené zvěří na lesních porostech a oceňování trofejí

Ing. František Maxa
Červený Dvůr 14
Český Krumlov
381 01

**Státní statek Jeneč , státní podnik v likvidaci** **OBJEDNÁVKA č. 212000080**

Odběratel:

**Státní statek Jeneč , státní podnik v likvidaci**
**Třanovského 622/11**
***163 00 Praha 6***

IČ: 00016918
DIČ: CZ00016918
Telefon: 702238076
E-mail: uctarna@statekjenec.cz

Tel.:

Dodavatel:

**FRANTIŠEK MAXA**
**Červený Dvůr 14**
**381 01 Český Krumlov**

IČ: 70819432
DIČ: CZ7204111409

Objednávka č.: 212000080
Forma úhrady: Příkazem
Datum objednávky: 15.04.2021

| Označení dodávky | Množství | J.cena | Sleva | Cena | %DPH | DPH | Kč Celkem |
|---|---|---|---|---|---|---|---|
| Objednáváme tímto u Vás vyhotovení znaleckého posudku s oceněním dle platné cenové vyhlášky a cenou v místě a čase obvyklou (3x v písemné formě, 1x elektronicky) - termín dodání do 15 dnů, cena do 6.000CZK +DPH. | | | | | | | |
| k.ú. Divišov u Sušice p.č. 147/11 | | | | | | | |
| Rok p.č. 241/4 | | | | | | | |
| Humpolec u Sušice p.č. 436/2 | | | | | | | |
| Součet položek | | | | 0,00 | | 0,00 | 0,00 |
| CELKEM K ÚHRADĚ | | | | | | | 0,00 |

Vystavil: likvidátor

Organizace je zapsána u Městského soudu v Praze oddíl ALX , vložka 651

Převzal:

Razítko:

Ekonomický a informační systém POHODA

# VÝPIS Z KATASTRU NEMOVITOSTÍ

**prokazující stav evidovaný k datu** *08.04.2021 08:55:03*

*Vyhotoveno bezúplatně dálkovým přístupem pro účel: Správa majetku, č.j.: 16918 pro Ministerstvo zemědělství ČR sekce informační*

Okres: **CZ0322 Klatovy** Obec: **557153 Sušice**

Kat.území: **759724 Divišov u Sušice** List vlastnictví: **8**

**V kat. území jsou pozemky vedeny ve dvou číselných řadách (St. = stavební parcela)**

| *Vlastník, jiný oprávněný* / *Vlastnické právo* | *Identifikátor* | *Podíl* |
|---|---|---|
| **Česká republika** | **00000001-001** | |
| *Právo hospodařit s majetkem státu* **Státní statek Jeneč, státní podnik v likvidaci, Třanovského 622/11, Řepy, 16300 Praha 6** | **00016918** | |

## *ČÁSTEČNÝ VÝPIS*

*Nemovitosti*

*Pozemky*

| *Parcela* | *Výměra [m2]* | *Druh pozemku* | *Způsob využití* | *Způsob ochrany* |
|---|---|---|---|---|
| **147/11** | **2247** | **ostatní plocha** | **ostatní komunikace** | |

*Věcná práva sloužící ve prospěch nemovitosti v části B* - **Bez zápisu**

*Věcná práva zatěžující nemovitosti v části B včetně souvisejících údajů* - **Bez zápisu**

*Poznámky a další obdobné údaje* - **Bez zápisu**

*Plomby a upozornění* - **Bez zápisu**

*Nabývací tituly a jiné podklady zápisu*

*listina*

- **Rozhodnutí o sloučení organizace Ministerstvo zemědělství Č.j.-8241/2006 -13020 ze dne 09.05.2006; uloženo na prac. Klatovy**

*Pro:* **Česká republika** **Z-2192/2006-431**

**Státní statek Jeneč, státní podnik v likvidaci, Třanovského 622/11, Řepy, 16300 Praha 6** *RČ/IČO:* **00000001-001** **00016918**

*Vztah bonitovaných půdně ekologických jednotek (BPEJ) k parcelám* - **Bez zápisu**

*Nemovitosti jsou v územním obvodu, ve kterém vykonává státní správu katastru nemovitostí ČR:* ***katastrální úřad pro Plzeňský kraj, Katastrální pracoviště Klatovy, kód: 404.***

*Vyhotovil:*
*Český úřad zeměměřický a katastrální - SCD* *Vyhotoveno: 08.04.2021 09:19:04*

# VÝPIS Z KATASTRU NEMOVITOSTÍ

**prokazující stav evidovaný k datu** *08.04.2021 09:15:03*

*Vyhotoveno bezúplatně dálkovým přístupem pro účel: Správa majetku, č.j.: 16918 pro Ministerstvo zemědělství ČR sekce informační*

Okres: **CZ0322 Klatovy** Obec: **557153 Sušice**

Kat.území: **759716 Humpolec u Sušice** List vlastnictví: **8**

**V kat. území jsou pozemky vedeny ve dvou číselných řadách (St. = stavební parcela)**

| *Vlastník, jiný oprávněný* | *Identifikátor* | *Podíl* |
|---|---|---|
| *Vlastnické právo* | | |
| **Česká republika** | **00000001-001** | |
| *Právo hospodařit s majetkem státu* | | |
| **Státní statek Jeneč, státní podnik v likvidaci, Třanovského 622/11, Řepy, 16300 Praha 6** | **00016918** | |

*Nemovitosti*

*Pozemky*

| *Parcela* | *Výměra [m2]* | *Druh pozemku* | *Způsob využití* | *Způsob ochrany* |
|---|---|---|---|---|
| 55/1 | 175 | ostatní plocha | neplodná půda | |
| 436/1 | 3106 | ostatní plocha | ostatní komunikace | |
| 436/2 | 2569 | ostatní plocha | ostatní komunikace | |
| 438/1 | 6001 | ostatní plocha | ostatní komunikace | |
| 438/2 | 1245 | ostatní plocha | ostatní komunikace | |

II. Věcná práva sloužící ve prospěch nemovitosti v části B - **Bez zápisu**

III. Věcná práva zatěžující nemovitosti v části B včetně souvisejících údajů - **Bez zápisu**

IV. Poznámky a další obdobné údaje

*Typ vztahu*

**Změna číslování parcel**

*Povinnost k*

**Parcela: 55/1**

V. *Vady a upozornění* - **Bez zápisu**

VI. *Nabývací tituly a jiné podklady zápisu*

*Listina*

**Rozhodnutí o sloučení organizace Ministerstvo zemědělství Č.j.-8241/2006 -13020 ze dne 09.05.2006; uloženo na prac. Klatovy**

**Z-2192/2006-431**

*Pro:* **Česká republika** *RČ/IČO:* **00000001-001**

**Státní statek Jeneč, státní podnik v likvidaci, Třanovského 622/11, Řepy, 16300 Praha 6** **00016918**

VII. *Vztah bonitovaných půdně ekologických jednotek (BPEJ) k parcelám* - **Bez zápisu**

# VÝPIS Z KATASTRU NEMOVITOSTÍ

**prokazující stav evidovaný k datu** *08.04.2021 08:55:03*

*Vyhotoveno bezúplatně dálkovým přístupem pro účel: Správa majetku, č.j.: 16918 pro Ministerstvo zemědělství ČR sekce informační*

Okres: **CZ0322 Klatovy** Obec: **557153 Sušice**

Kat.území: **759678 Rok** List vlastnictví: **8**

**V kat. území jsou pozemky vedeny ve dvou číselných řadách (St. = stavební parcela)**

| *Vlastník, jiný oprávněný* | *Identifikátor* | *Podíl* |
|---|---|---|
| *Vlastnické právo* | | |
| **Česká republika** | **00000001-001** | |
| *Právo hospodařit s majetkem státu* | | |
| **Státní statek Jeneč, státní podnik v likvidaci, Třanovského 622/11, Řepy, 16300 Praha 6** | **00016918** | |

## *ČÁSTEČNÝ VÝPIS*

*Nemovitosti*

*Pozemky*

| *Parcela* | *Výměra[m2]* | *Druh pozemku* | *Způsob využití* | *Způsob ochrany* |
|---|---|---|---|---|
| **241/4** | **1153** | **ostatní plocha** | **ostatní komunikace** | |

Věcná práva sloužící ve prospěch nemovitostí v části B - **Bez zápisu**

Věcná práva zatěžující nemovitosti v části B včetně souvisejících údajů - **Bez zápisu**

Poznámky a další obdobné údaje - **Bez zápisu**

*Upozornění a upozornění* - **Bez zápisu**

*Nabývací tituly a jiné podklady zápisu*

*listina*

o **Rozhodnutí o sloučení organizace Ministerstvo zemědělství Č.j.-8241/2006 -13020 ze dne 09.05.2006; uloženo na prac. Klatovy**

**Z-2192/2006-431**

*Pro:* **Česká republika** *RČ/IČO:* **00000001-001**

**Státní statek Jeneč, státní podnik v likvidaci, Třanovského 622/11, Řepy, 16300 Praha 6** **00016918**

*Vztah bonitovaných půdně ekologických jednotek (BPEJ) k parcelám* - **Bez zápisu**

*Nemovitosti jsou v územním obvodu, ve kterém vykonává státní správu katastru nemovitostí ČR:* ***Katastrální úřad pro Plzeňský kraj, Katastrální pracoviště Klatovy, kód: 404.***

*Vyhotovil:*
*Český úřad zeměměřický a katastrální - SCD*

*Vyhotoveno: 08.04.2021 09:23:10*

Divišov
Divišov
1:1 000
0 10 20 30 40 50 m

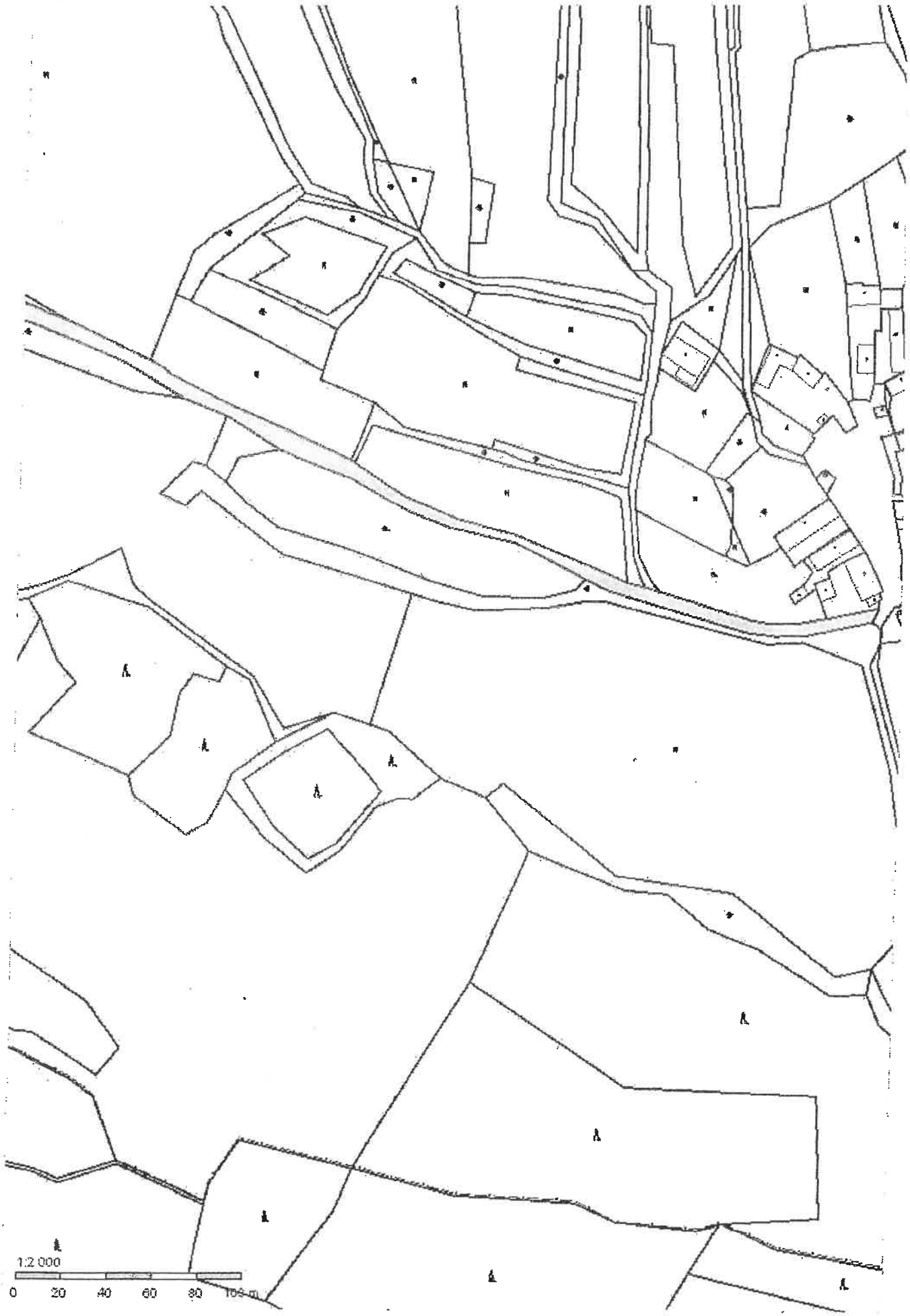
1:2 000
0 20 40 60 80 100 m

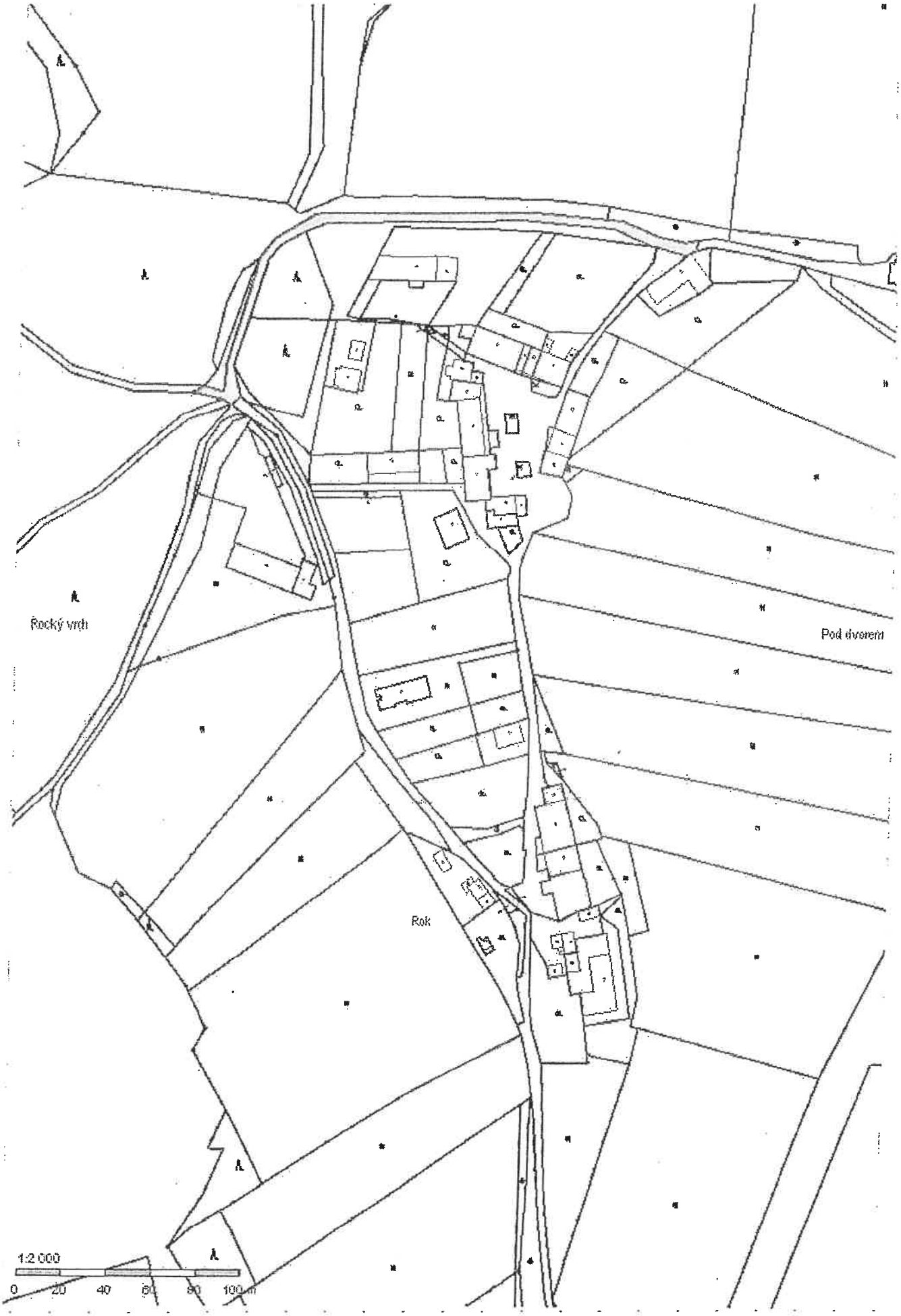
Rocký vrch
Pod dvorem
Rok
1:2 000
0 20 40 60 80 100 m

K.ú. Divišov u Sušice, pohled na p.č. 147/11, jedná se o místní komunikaci

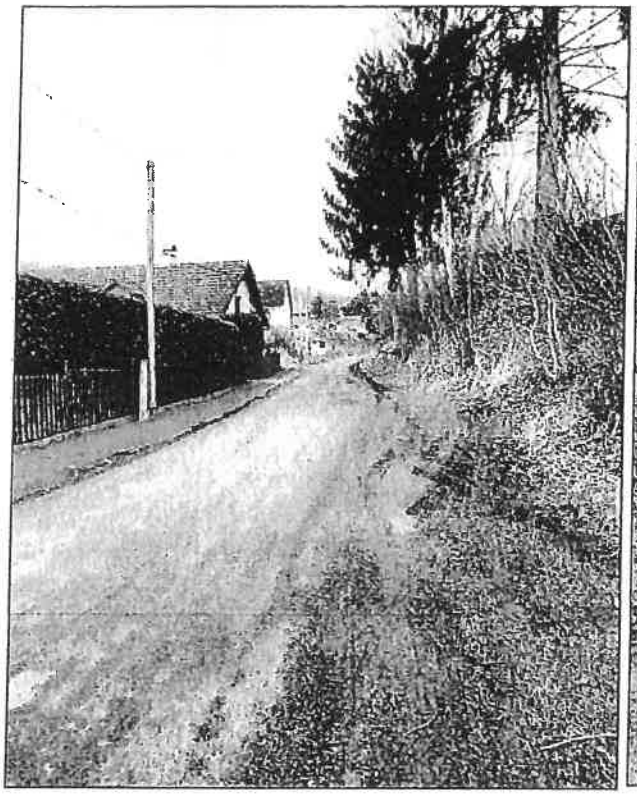

K.ú. Humpolec u Sušice, pohled na p.č. 436/2, směr od Bohdašic, místní komunikace

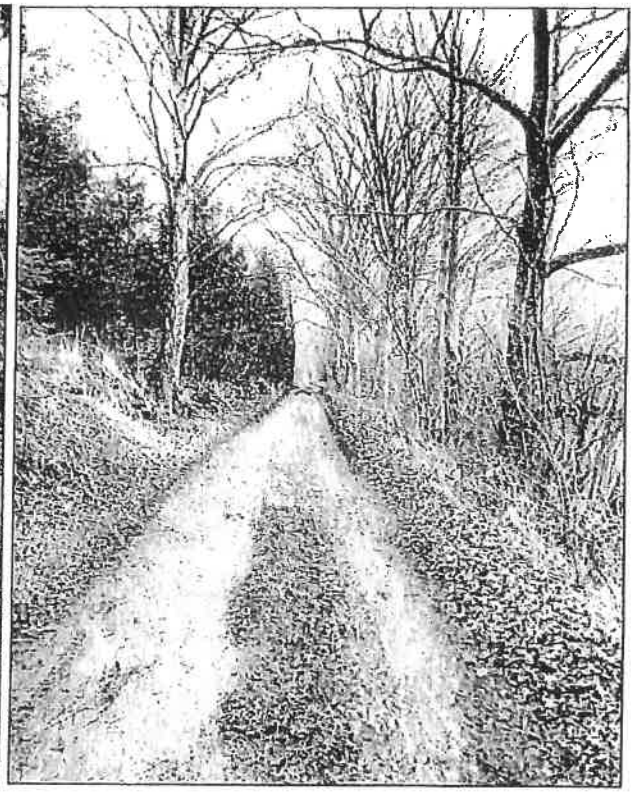

K.ú. Rok, parcela číslo 241/4

# ZNALECKÝ POSUDEK

číslo 15/2021

o ceně pozemků: **k.ú. Divišov u Sušice**
**k.ú. Humpolec u Sušice**
**k.ú. Rok**
**k.ú. Sušice nad Otavou**

**Zadavatel:** Státní statek Jeneč, státní podnik v likvidaci
Třanovského 622/11
Praha 6
163 00

## Znalecký posudek o ceně pozemků oceněných dle platné cenové vyhlášky a dále oceněných cenou v místě a čase obvyklou

### Údaje o oceňované nemovitosti:

| | | | | |
|---|---|---|---|---|
| Okres: | Klatovy | | | |
| Obec: | Sušice | | | |
| Kú.: | Divišov u Sušice, | Humpolec u Sušice, | Rok, | Sušice nad Otavou |
| List vlastnictví: | 8 | 8 | 8 | 8 |
| Čísla parcel: | viz ocenění. | | | |

### Zadavatel posudku:

Státní statek Jeneč, státní podnik v likvidaci, Třanovského 622/11, Řepy, 163 00 Praha 6.

| | |
|---|---|
| Číslo objednávky: | 212000081 |
| Zn.: | - |
| Posudek objednán dne: | 15. 4. 2021 |

### Majitel nemovitosti:

ČR, právo hospodařit s majetkem státu: Státní statek Jeneč, státní podnik v likvidaci, Třanovského 622/11, Řepy, 163 00 Praha 6.

### Účel posudku:

Ocenění pozemků pro potřeby majitele nemovitostí.

### Podklady pro vypracování:

- objednávka č. 212000081 ze dne 15.4.2021
- výpisy z KN ze dne 8. 4. 2021
- katastrální mapy
- informace zjištěné při místním šetření
- podklady z internetových stránek realitní kanceláře Českéreality.cz

## Cenové předpisy, dle nichž se ocenění provádí:

Ocenění dle platné cenové vyhlášky: dle zákona o oceňování majetku č. 151/1997 Sb., ve znění prováděcí vyhlášky číslo 441/2013 Sb., ve znění pozdějších platných předpisů – nejaktuálnější - vyhl. č. 488/2020 Sb., platná od 1.1.2021.

## Datum, k němuž se ocenění provádí:

Ke dni 22. 4. 2021.

## Místní šetření provedeno dne:

Dne 17. 4. 2021.

## Nález:

Oceňované pozemky se nacházejí v katastrálních územích:

1.**Divišov u Sušice**, kde se jedná o pozemek ostatní plochy – ostatní komunikace p.č. 147/4. Jedná se o část místní komunikace, která se nachází při výjezdu z osady a na ní navazuje zpevněná polní cesta, jenž vede z osady Divišov jihovýchodním směrem, mezi pastvinami a loukami.

2.**Humpolec u Sušice**, v tomto katastrálním území je oceněn pozemek ostatní plochy-ostatní komunikace p.č. 438/1, kdy se jedná o část cesty vedoucí z osady Bohdašice do osady Humpolec. V tomto případě se jedná o zpevněnou cestu, v délce téměř jednoho kilometru, ovšem ve velmi špatném stavu.

3.**Rok**, v tomto katastrálním území jsou oceněny dva pozemky ostatní plochy-ostatní komunikace, kdy v případě p.č. 241/2 se jedná o část cesty, která vede z osady Rok kolem místního kostelíku směrem východním k přilehlým loukám a pastvinám. Minimálně polovina pozemku vede loukou, zbytek je zpevněná cesta. V případě p.č. 241/3 se jedná o ostatní plochu-ostatní komunikaci, která prochází lesním komplexem rozprostírajícím se mezi osadou Rok a silnicí vedoucí ze Sušice do osady Záluží. Jedná se o velmi starou úvozovou cestu, která v současnosti není využívaná jako cesta, je bez zpevněného podkladu.

4.**Sušice nad Otavou**, kde se jedná o jeden pozemek ostatní plochy-ostatní komunikace p.č. 1098/1, která leží u chatek v blízkosti řeky Otavy, jižním směrem od města Sušice. Jedná se o nezpevněný protáhlý pozemek, který tvoří přístup k jednotlivým chatkám, část pozemku zasahuje do ohrazené pastviny.

## Přílohy:

- katastrální mapy
- fotodokumentace
- výpisy z KN
- objednávka č. 212000081

## Počet stran posudku:

celkový počet stran posudku 24
z toho:
počet stran ocenění 11
počet stran příloh 13

## Ocenění pozemků ostatní plochy – ostatní komunikace – dle platné cenové vyhlášky

Provádí se dle výše uvedených předpisů, a to dle:

- § 3, § 4 odst. 3 kde základní cena stavebního pozemku na území obce se určí pro obce nevyjmenované v tabulce č.1 přílohy č. 2 k této vyhlášce podle vzorce:

$ZC = ZCv \times O_1 \times O_2 \times O_3 \times O_4 \times O_5 \times O_6$ , kde

ZC ..... základní cena stavebního pozemku v Kč za $m^2$,

ZCv ..... základní cena ZC stavebního pozemku v Kč za $m^2$ uvedená v tabulce č. 1 přílohy č. 2 k této vyhlášce 1. vyjmenované obce okresu, ve kterém se obec nachází, kromě Františkových Lázní, Mariánských Lázní, Poděbrad a Luhačovic; je-li vyjmenovaná obec členěna na oblasti, považuje se za základní cenu stavebního pozemku (ZCv) nejnižší ze základních cen oblastí vyjmenované obce, v našem případě je ZCv 956,- Kč za $m^2$.

$O_1$ ..... koeficient velikosti obce, ve které se stavební pozemek nachází, uvedený v tabulce č. 2 v příloze č. 2 k této vyhlášce:

| označení znaku | název znaku | hodnota koeficientu |
|---|---|---|
| I. | obce s počtem nad 5 000 obyvatel | 0,85 |

$O_2$ ..... koeficient hospodářsko-správního významu obce, ve které se stavební pozemek nachází, uvedený v tabulce č. 2 v příloze č. 2 k této vyhlášce.

| označení znaku | název znaku | hodnota koeficientu |
|---|---|---|
| III. | hospod.-správní význam obce | 0,85 |

$O_3$ ..... koeficient polohy obce, ve které se stavební pozemek nachází, uvedený v tabulce č. 2 v příloze č. 2 k této vyhlášce.

| označení znaku | název znaku | hodnota koeficientu |
|---|---|---|
| V. | poloha obce | 1,00 |

$O_4$ ..... koeficient technické infrastruktury v obci, ve které se stavební pozemek nachází, uvedený v tabulce č. 2 v příloze č. 2 k této vyhlášce.

| označení znaku | název znaku | hodnota koeficientu |
|---|---|---|
| I. | technická infrastruktura v obci | 1,00 |

$O_5$ ..... koeficient dopravní obslužnosti obce, ve které se stavební pozemek nachází, uvedený v tabulce č. 2 v příloze č. 2 k této vyhlášce.

| označení znaku | název znaku | hodnota koeficientu |
|---|---|---|
| II. | dopravní obslužnost obce | 0,95 |

$O_6$ ..... koeficient občanské vybavenosti v obci, ve které se stavební pozemek nachází, uvedený v tabulce č. 2 v příloze č. 2 k této vyhlášce.

| označení znaku | název znaku | hodnota koeficientu |
|---|---|---|
| I. | občanská vybavenost obce | 1,00 |

ZC = 956 x 0,85 x 0,85 x 1.00 x 1.00 x 0.95 x 1.00 = 656,17 Kč
Cena dle § 3 se rovná 656,17 Kč za $m^2$.

Dle § 4 odst.3 pak tato základní cena upravená stavebního pozemku evidovaného v katastru nemovitostí v druhu pozemku ostatní plocha se způsobem využití pozemku dráha, dálnice, silnice a ostatní komunikace včetně jejich součástí, a veřejné prostranství, které není součástí pozemní komunikace, jakož i pozemku k uvedeným účelům již užívaného nebo teprve určeného rozhodnutím o umístění stavby nebo regulačním plánem, je cena určená podle vzorce:
ZCU = ZC × I,
kde:
ZCU ... základní cena upravená stavebního pozemku v Kč za $m^2$,
ZC ..... základní cena stavebního pozemku obce v Kč za $m^2$ určená podle § 3.
I ..... index cenového porovnání zjištěný podle vzorce

$$I = P_5 \times (1 + \sum_{i=1}^{4} P_i).$$

kde:
$P_i$ ..... hodnota kvalitativního pásma i-tého znaku pro úpravu základních cen pozemků komunikací uvedeného v tabulce č. 5 v příloze č. 3 k této vyhlášce.
Kde v případě k.ú. Divišov u Sušice, k.ú. Humpolec u Sušice, a k.ú. Rok je $P_1$(-0.25), $P_2$(-0,30), $P_3$(0) $P_3$(-0,03)*, $P_4$(-0.20), $P_5$(0.30).
* nezpevněné pozemky
Pak je vzorec:

I = 0,30 x 0.25 = 0,075
$I_*$ = 0,30 x 0.22 = 0.066

Základní cena upravená st. pozemku je:

ZCU = 656,17 x 0,075 = **49,21 Kč/m²**
ZCU*= 656.17 x 0,066 = **43,31 Kč/m²**

Kde v případě k.ú. Sušice nad Otavou je $P_1$(-0,25), $P_2$(0.05), $P_3$(-0.03), $P_4$(-0.30), $P_5$(0,30).
Pak je vzorec:

I = 0,30 x 0.47 = 0.141

Základní cena upravená st. pozemku je:

ZCU = 656.17 x 0.141 = **92,52 Kč/m²**

Tabulka pro ocenění pozemků:

| Č. parc. | druh pozemku | výměra parc.m² | sazba Kč/m² | ocenění Kč |
|---|---|---|---|---|
| k.ú.: Divišov u Sušice | | | | |
| 147/4 | ost.pl.-ost.kom. | 2570 | 49.21 | 126 470.- |
| k.ú.: Humpolec u Sušice | | | | |
| 438/1 | ost.pl.-ost.kom. | 6001 | 49.21 | 295 309.- |
| k.ú.: Rok | | | | |
| 241/2 | ost.pl.-ost.kom. | 3499 | 49.21 | 172 186.- |
| 241/3 | ost.pl.-ost.kom. | 414 | 43.31 | 17 930.- |
| k.ú.: Sušice nad Otavou | | | | |
| 1098/1 | ost.pl.-ost.kom. | 367 | 92.52 | 33 955.- |
| Celkem: | | 12851 m² | | 645 850.- Kč |

Pozemky ostatní plochy – ostatní komunikace o celkové výměře 12 851 m² byly oceněny částkou **645 850,- Kč.**

## Ocenění pozemků ostatní plochy – ostatní komunikace cenou v místě a čase obvyklou

Obvyklá cena vyjadřuje hodnotu věci a určí se porovnáním. ve smyslu definice uvedené v § 1a vyhlášky č. 488/2020 Sb.. zákona č.151/1997 Sb., o oceňování majetku a o změně některých zákonů (zákon o oceňování majetku).

**Porovnávací metoda:**
Při porovnávací metodě kritériem ceny nemovitosti je cena. která byla dosažena v daném místě a čase při prodeji obdobných nemovitostí (ceny nemovitostí nabízených v realitní inzerci se mohou též použít. upraví-li se příslušnými koeficienty). ze všech metod je tato nejvíce používaná.
Při stanovení obvyklé ceny bylo předpokládáno. že pozemky jsou volné a v souladu s jejich nejvyšším a nejlepším využitím. V případě stanovení obvyklé ceny pozemků ostatních ploch jsou porovnány pozemky obdobného využití nabízené v posledním období v porovnatelných lokalitách realitními kancelářemi. Jako srovnávací jednotku byla použita cena za jeden $m^2$ pozemku.

Stanovení a zdůvodnění jednotkové ceny pozemku (koeficienty K):
1.Koeficient redukce pramene ceny zohledňuje: - provizi RK a právních služeb na srovnávacích nemovitých věcech. Zahrnuje-li nabídková cena srovnávací nemovité věci provizi realitní kanceláře a právních služeb. tak je v koeficientu KRC použitá srážka. V případě. že v nabídkové ceně srovnávací nemovité věci provize RK zohledněna není. je koeficient roven 1.
2.Koeficient možnosti zastavění pozemku zohledňuje: - možnost zastavění oceňovaných nemovitých věcí vzhledem k nemovitým věcem srovnávacím.
3.Koeficient velikosti pozemku zohledňuje: - velikost oceňovaných nemovitých věcí vzhledem k nemovitým věcem srovnávacím.
4.Koeficient intenzity využití zohledňuje: - intenzitu využití oceňovaných nemovitých věcí vzhledem k nemovitým věcem srovnávacím.
5.Koeficient polohy pozemku: - zohledňuje polohu nemovitých věcí v rámci územního celku (velikost sídla, občanská vybavenost, dopravní obslužnost) vzhledem k nemovitým věcem srovnávacím.
6.Koeficient vybavenosti pozemku: - zohledňuje vybavení a příslušenství oceňovaných nemovitých věcí vzhledem k nemovitým věcem srovnávacím.
7.Koeficient dopravní dostupnosti: - zohledňuje dopravní dostupnost oceňovaných nemovitých věcí vzhledem k nemovitým věcem srovnávacím.
8.Koeficient úvahy zpracovatele ocenění: - zohledňuje prodejnost nemovitých věcí na současném realitním trhu. V koeficientu je také zahrnuta skutečnost. že cena srovnávací nemovité věci je nabídková.

Průměrná jednotková cena oceňované nemovité věci je vypočtena aritmetickým průměrem z jednotlivých upravených jednotkových cen srovnávacích nemovitých věcí. Jednotlivé upravené jednotkové ceny jsou vypočteny jako násobek jednotkové ceny a celkového koeficientu $K_c$. Koeficient $K_c$ je vypočten jako násobek jednotlivých koeficientů $K_1$ až $K_n$. V koeficientech jsou zahrnuty odlišnosti oceňované nemovité věci vzhledem k nemovitým věcem. které byly použity pro porovnání.

***Přehled srovnatelných pozemků:***

**1.Lokalita**: Milhostov (okres Cheb)
Popis: jedná se o pozemek ostatní plochy. dříve se jednalo o cestu v současnosti je pozemek zahrnut v komplexu luk a pastvin.

| p.č. | $K_1$ | $K_2$ | $K_3$ | $K_4$ | $K_5$ | $K_6$ | $K_7$ | $K_8$ | výměra m² | požadovaná kup.cena Kč | jednotková cena Kč | $K_c$ | upravená cena Kč |
|---|---|---|---|---|---|---|---|---|---|---|---|---|---|
| - | 0,90 | 1,00 | 1,05 | 1.05 | 1,00 | 1.00 | 1,00 | 0.70 | 1 500 | 150 000 | 100,00 | 0,69 | **69,00** |

**2.Lokalita**: k.ú. Světlík. (Český Krumlov)
Popis: jedná se o pozemek ostatní plochy. který je položen těsně vedle silnice a zčásti jím prochází cesta z betonových panelů.

| p.č. | $K_1$ | $K_2$ | $K_3$ | $K_4$ | $K_5$ | $K_6$ | $K_7$ | $K_8$ | výměra m² | požadovaná kup.cena Kč | jednotková cena Kč | $K_c$ | upravená cena Kč |
|---|---|---|---|---|---|---|---|---|---|---|---|---|---|
| - | 0,90 | 1,00 | 1,05 | 1,00 | 1.00 | 1,00 | 1,00 | 0,70 | 866 | 86 600.- | 100.00 | 0,66 | **66,00** |

**3.Lokalita**: Stará Voda (okres Cheb)
Popis: jedná se o zpevněný pozemek přímo v obci Stará Voda. nedaleko vlakového nádraží. pozemek je v oploceném areálu.

| p.č. | $K_1$ | $K_2$ | $K_3$ | $K_4$ | $K_5$ | $K_6$ | $K_7$ | $K_8$ | výměra m² | požadovaná kup.cena Kč | jednotková cena Kč | $K_c$ | upravená cena Kč |
|---|---|---|---|---|---|---|---|---|---|---|---|---|---|
| - | 0,90 | 1.00 | 1.02 | 0.98 | 1,00 | 1.00 | 1.05 | 0.70 | 3 205 | 230 000 | 71.76 | 0.66 | **47,36** |

Průměrná jednotková cena dle výše uvedených tří srovnávacích nemov. věcí je **60,79 Kč.**

Komentář ke stanovení výsledné ceny: Při zjištění ceny obvyklé klademe důraz na srovnání nemovitých věcí nabízených k obchodování v daném místě a čase se skutečnostmi zjištěnými místním šetřením. Při stanovování porovnávací hodnoty je vycházeno z údajů uvedených v informačních zdrojích realitních kanceláří. zejména internetových stránek. Z databáze byly vybrány celkem tři porovnávací nemovité věci. které nejvíce odpovídaly oceňovanému objektu co do lokality. velikosti a stavu: tyto porovnávací nemovité věci byly následně použity pro výpočet obvyklé ceny.

Tabulka pro ocenění pozemků:

| Č. parc. | druh pozemku | výměra parc.m² | sazba Kč/m² | ocenění Kč |
|---|---|---|---|---|
| k.ú.: Divišov u Sušice | | | | |
| 147/4 | ost.pl.-ost.kom. | 2570 | 60.79 | 156 230.- |
| k.ú.: Humpolec u Sušice | | | | |
| 438/1 | ost.pl.-ost.kom. | 6001 | 60.79 | 364 801.- |
| k.ú.: Rok | | | | |
| 241/2 | ost.pl.-ost.kom. | 3499 | 60.79 | 212 704.- |
| 241/3 | ost.pl.-ost.kom. | 414 | 60.79 | 25 167.- |
| k.ú.: Sušice nad Otavou | | | | |
| 1098/1 | ost.pl.-ost.kom. | 367 | 60.79 | 22 310.- |
| Celkem: | | 12851 m² | | 781 212.- Kč |

Pozemky ostatní plochy – ostatní komunikace o celkové výměře 12 851 m² byly oceněny částkou **781 212,- Kč.**

# REKAPITULACE

Nemovitosti: k.ú.: Divišov u Sušice, Humpolec u Sušice, Rok, Sušice nad Otavou

## Cena dle platné cenové vyhlášky:

| Č.parc. | druh pozemku | výměra m² pozemku | cena Kč pozemku | cena Kč trv.porostu | cena celkem zaokrouhleno Kč |
|---|---|---|---|---|---|
| k.ú. Divišov u Sušice | | | | | |
| 147/4 | ost.plocha | 2570 | 126470,- | - | 126 470,- |
| k.ú. Humpolec u Sušice | | | | | |
| 438/1 | ost.plocha | 6001 | 295309,- | - | 295 310,- |
| k.ú. Rok | | | | | |
| 241/2 | ost.plocha | 3499 | 172186,- | - | 172 190,- |
| 241/3 | ost.plocha | 414 | 17930,- | - | 17 930,- |
| k.ú. Sušice nad Otavou | | | | | |
| 1098/1 | ost.plocha | 367 | 33955,- | - | 33 960,- |
| **Celkem:** | | **12851** | **645850,-** | - | **645 860,-** |

**Celková částka za výše uvedené oceněné nemovité věci činí dle platné cenové vyhlášky 645 860,- Kč.**
Slovy: šestsetčtyřicetpěttisícosmsetšedesát korun českých.

## Návrh ceny v místě a čase obvyklé:

| Č.parc. | druh pozemku | výměra m² pozemku | cena Kč pozemku + trv.porosty | cena celkem zaokrouhleno Kč |
|---|---|---|---|---|
| k.ú. Divišov u Sušice | | | | |
| 147/4 | ost.plocha | 2570 | 156230,- | 156 230,- |
| k.ú. Humpolec u Sušice | | | | |
| 438/1 | ost.plocha | 6001 | 364801,- | 364 800,- |
| k.ú. Rok | | | | |
| 241/2 | ost.plocha | 3499 | 212704,- | 212 700,- |
| 241/3 | ost.plocha | 414 | 25167,- | 25 170,- |
| k.ú. Sušice nad Otavou | | | | |
| 1098/1 | ost.plocha | 367 | 22310,- | 22 310,- |
| **Celkem:** | | **12851** | **781212,-** | **781 210,-** |

**Návrh ceny v místě a čase obvyklé za výše uvedené oceněné nemovité věci činí částku 781 210,- Kč.**
Slovy: sedmsetosmdesátjedentisícdvěstědeset korun českých.

Posudek vypracoval: **dne 24. 4. 2021**

[redacted]

**Ing.František Maxa**
**Červený Dvůr 14**
**Český Krumlov, 381 01**

Ing. Fr. MAXA
znalec z oboru
ekonomika - odvětví ceny a odhady pozemků, staré porostů jak lesních, tak ostatní zeleně mimo les, způsobené zvěří na lesních porostech a oceňování trvalých

# ZNALECKÁ DOLOŽKA

Znalecký posudek jsem podal jako znalec jmenovaný rozhodnutím Krajského soudu v Českých Budějovicích, ze dne 25.2. 1999 č. 1591/Z pro základní obor ekonomika, pro odvětví ceny a odhady pozemků a porostů, jak lesních, tak ostatní zeleně mimo les, škody způsobené zvěří na lesních porostech a oceňování trofejí.
Znalecký úkon je zapsán pod č. poř. ...15/2021..... Znaleckého deníku.

Znalečné a náhradu nákladů účtuji podle připojené likvidace.

Podpis znalce: [redacted]

Znalecká pečeť

Ing. Fr. MAXA znalec z oboru ekonomika - odvětví ceny a odhady pozemků a porostů jak lesních, tak ostatní zeleně mimo les, škody způsobené zvěří na lesních porostech a oceňování trofejí

Ing. František Maxa
Červený Dvůr 14
Český Krumlov
381 01

**Státní statek Jeneč , státní podnik v likvidaci** **OBJEDNÁVKA č. 212000081**

Odběratel:

**Státní statek Jeneč , státní podnik v likvidaci**
**Třanovského 622/11**
**163 00 Praha 6**

Tel.:

IČ: 00016918
DIČ: CZ00016918
Telefon: 702238076
E-mail: uctarna@statekjenec.cz

Dodavatel:

**FRANTIŠEK MAXA**
**Červený Dvůr 14**
**381 01 Český Krumlov**

Objednávka č.: 212000081
Forma úhrady: Příkazem
Datum objednávky: 15.04.2021

IČ: 70819432
DIČ: CZ7204111409

| Označení dodávky | Množství | J.cena | Sleva | Cena | %DPH | DPH | Kč Celkem |
|---|---|---|---|---|---|---|---|
| Objednáváme tímto u Vás vyhotovení znaleckého posudku s oceněním dle platné cenové vyhlášky a cenou v místě a čase obvyklou (3x v písemné formě, 1x elektronicky) - termín dodání do 15 dnů, cena do 6.000CZK +DPH. | | | | | | | |
| k.ú. Divišov u Sušice p.č. 147/4 | | | | | | | |
| Rok p.č. 241/2, 241/3 | | | | | | | |
| Humplolec u Sušice 438/1 | | | | | | | |
| Sušice nad Otavou p.č. 1098/1 | | | | | | | |
| Součet položek | | | | 0,00 | | 0,00 | 0,00 |
| CELKEM K ÚHRADĚ | | | | | | | 0,00 |

Vystavil: likvidátor

Organizace je zapsána u Městského soudu v Praze oddíl ALX , vložka 851

Převzal:

Razítko:

Ekonomický a informační systém POHODA

# VÝPIS Z KATASTRU NEMOVITOSTÍ

**prokazující stav evidovaný k datu** *08.04.2021 08:55:03*

*Vyhotoveno bezúplatně dálkovým přístupem pro účel: Správa majetku, č.j.: 16918 pro Ministerstvo zemědělství ČR sekce informační*

Okres: **CZ0322 Klatovy** Obec: **557153 Sušice**

Kat.území: **759724 Divišov u Sušice** List vlastnictví: **8**

**V kat. území jsou pozemky vedeny ve dvou číselných řadách (St. = stavební parcela)**

| *Vlastník, jiný oprávněný* / *Vlastnické právo* | *Identifikátor* | *Podíl* |
|---|---|---|
| **Česká republika** | **00000001-001** | |
| *Právo hospodařit s majetkem státu* **Státní statek Jeneč, státní podnik v likvidaci, Třanovského 622/11, Řepy, 16300 Praha 6** | **00016918** | |

## *ČÁSTEČNÝ VÝPIS*

*Nemovitosti*

*Pozemky*

| *Parcela* | *Výměra [m2]* | *Druh pozemku* | *Způsob využití* | *Způsob ochrany* |
|---|---|---|---|---|
| **147/4** | **2570** | **ostatní plocha** | **ostatní komunikace** | |

*Věcná práva sloužící ve prospěch nemovitostí v části B* - **Bez zápisu**

*Věcná práva zatěžující nemovitosti v části B včetně souvisejících údajů* - **Bez zápisu**

*Poznámky a další obdobné údaje* - **Bez zápisu**

*Tíhy a upozornění* - **Bez zápisu**

*Nabývací tituly a jiné podklady zápisu*

*Listina*

o **Rozhodnutí o sloučení organizace Ministerstvo zemědělství Č.j.-8241/2006 -13020 ze dne 09.05.2006; uloženo na prac. Klatovy**

*Pro:* **Česká republika** **Z-2192/2006-431**

**Státní statek Jeneč, státní podnik v likvidaci, Třanovského 622/11, Řepy, 16300 Praha 6** *RČ/IČO:* **00000001-001 00016918**

*Vztah bonitovaných půdně ekologických jednotek (BPEJ) k parcelám* - **Bez zápisu**

*Nemovitosti jsou v územním obvodu, ve kterém vykonává státní správu katastru nemovitostí ČR:* ***Katastrální úřad pro Plzeňský kraj, Katastrální pracoviště Klatovy, kód: 404.***

*Vyhotovil:*
*Český úřad zeměměřický a katastrální - SCD*

*Vyhotoveno: 08.04.2021 09:20:31*

# VÝPIS Z KATASTRU NEMOVITOSTÍ

**prokazující stav evidovaný k datu** *08.04.2021 09:15:03*

*Vyhotoveno bezúplatně dálkovým přístupem pro účel: Správa majetku, č.j.: 16918 pro Ministerstvo zemědělství ČR sekce informační*

Okres: **CZ0322 Klatovy** Obec: **557153 Sušice**

Kat. území: **759716 Humpolec u Sušice** List vlastnictví: **8**

**V kat. území jsou pozemky vedeny ve dvou číselných řadách (St. = stavební parcela)**

*Vlastník, jiný oprávněný* *Identifikátor* *Podíl*

*Vlastnické právo*

**Česká republika** 00000001-001

*Právo hospodařit s majetkem státu*

**Státní statek Jeneč, státní podnik v likvidaci, Třanovského 622/11, Řepy, 16300 Praha 6** 00016918

*Nemovitosti*

*Pozemky*

| *Parcela* | *Výměra[m2]* | *Druh pozemku* | *Způsob využití* | *Způsob ochrany* |
|---|---|---|---|---|
| ~~55/1~~ | ~~175~~ | ~~ostatní plocha~~ | ~~neplodná půda~~ | |
| ~~436/1~~ | ~~3106~~ | ~~ostatní plocha~~ | ~~ostatní komunikace~~ | |
| ~~436/2~~ | ~~2569~~ | ~~ostatní plocha~~ | ~~ostatní komunikace~~ | |
| 438/1 | 6001 | ostatní plocha | ostatní komunikace | |
| ~~438/2~~ | ~~1245~~ | ~~ostatní plocha~~ | ~~ostatní komunikace~~ | |

Věcná práva sloužící ve prospěch nemovitostí v části B - **Bez zápisu**

Věcná práva zatěžující nemovitostí v části B včetně souvisejících údajů - **Bez zápisu**

Poznámky a další obdobné údaje

*Typ vztahu*

**Změna číslování parcel**

*Povinnost k*

**Parcela: 55/1**

*Rozmoy a upozornění* - **Bez zápisu**

*Nabývací tituly a jiné podklady zápisu*

*Listina*

**Rozhodnutí o sloučení organizace Ministerstvo zemědělství Č.j.-8241/2006 -13020 ze dne .05.2006; uloženo na prac. Klatovy**

**Z-2192/2006-431**

*Kdo:* **Česká republika**

**Státní statek Jeneč, státní podnik v likvidaci, Třanovského 622/11, Řepy, 16300 Praha 6**

*RČ/IČO:* **00000001-001**
**00016918**

*Vztah bonitovaných půdně ekologických jednotek (BPEJ) k parcelám* - **Bez zápisu**

# VÝPIS Z KATASTRU NEMOVITOSTÍ

**prokazující stav evidovaný k datu** *08.04.2021 08:55:03*

*Vyhotoveno bezúplatně dálkovým přístupem pro účel: Správa majetku, č.j.: 16918 pro Ministerstvo zemědělství ČR sekce informační*

Okres: **CZ0322 Klatovy** Obec: **557153 Sušice**

Kat.území: **759678 Rok** List vlastnictví: **8**

**V kat. území jsou pozemky vedeny ve dvou číselných řadách (St. = stavební parcela)**

*Vlastník, jiný oprávněný*

| *Vlastnické právo* | *Identifikátor* | *Podíl* |
|---|---|---|
| **Česká republika** | 00000001-001 | |

*Právo hospodařit s majetkem státu*

**Státní statek Jeneč, státní podnik v likvidaci, Třanovského 622/11, Řepy, 16300 Praha 6** 00016918

## *ČÁSTEČNÝ VÝPIS*

*Nemovitosti*

*Pozemky*

| *Parcela* | *Výměra[m2]* | *Druh pozemku* | *Způsob využití* | *Způsob ochrany* |
|---|---|---|---|---|
| 241/2 | 3499 | ostatní plocha | ostatní komunikace | |
| 241/3 | 414 | ostatní plocha | ostatní komunikace | |

Věcná práva sloužící ve prospěch nemovitostí v části B - **Bez zápisu**

Věcná práva zatěžující nemovitosti v části B včetně souvisejících údajů - **Bez zápisu**

Poznámky a další obdobné údaje - **Bez zápisu**

*Plomby a upozornění* - **Bez zápisu**

*Nabývací tituly a jiné podklady zápisu*

*Listina*

o Rozhodnutí o sloučení organizace Ministerstvo zemědělství Č.j.-8241/2006 -13020 ze dne 09.05.2006; uloženo na prac. Klatovy

*Pro:* **Česká republika** Z-2192/2006-431

**Státní statek Jeneč, státní podnik v likvidaci, Třanovského 622/11, Řepy, 16300 Praha 6** *RČ/IČO:* 00000001-001 00016918

*Vztah bonitovaných půdně ekologických jednotek (BPEJ) k parcelám* - **Bez zápisu**

*emovitosti jsou v územním obvodu, ve kterém vykonává státní správu katastru nemovitostí ČR:*
***atastrální úřad pro Plzeňský kraj, Katastrální pracoviště Klatovy, kód: 404.***

*yhotovil:*
*eský úřad zeměměřický a katastrální - SCD* *Vyhotoveno: 08.04.2021 09:21:59*

# VÝPIS Z KATASTRU NEMOVITOSTÍ

**prokazující stav evidovaný k datu** *08.04.2021 09:15:03*

*Vyhotoveno bezúplatně dálkovým přístupem pro účel: Správa majetku, č.j.: 16918 pro Ministerstvo zemědělství ČR sekce informační*

Okres: **CZ0322 Klatovy** Obec: **557153 Sušice**

Kat.území: **759601 Sušice nad Otavou** List vlastnictví: **8**

**V kat. území jsou pozemky vedeny ve dvou číselných řadách (St. = stavební parcela)**

| *Vlastník, jiný oprávněný* | *Identifikátor* | *Podíl* |
|---|---|---|
| *Vlastnické právo* | | |
| **Česká republika** | **00000001-001** | |
| *Právo hospodařit s majetkem státu* | | |
| **Státní statek Jeneč, státní podnik v likvidaci, Třanovského 622/11, Řepy, 16300 Praha 6** | **00016918** | |

## *ČÁSTEČNÝ VÝPIS*

*Nemovitosti*

*Pozemky*

| *Parcela* | *Výměra [m2]* | *Druh pozemku* | *Způsob využití* | *Způsob ochrany* |
|---|---|---|---|---|
| 1098/1 | 367 | ostatní plocha | ostatní komunikace | |

1 Věcná práva sloužící ve prospěch nemovitostí v části B – **Bez zápisu**

Věcná práva zatěžující nemovitosti v části B včetně souvisejících údajů

*Typ vztahu*

o **Věcné břemeno zřizování a provozování vedení**
**zařízení distribuční elektrizační soustavy - kabelové vedení NN, přetínat pozemek vodiči a umisťovat v něm vedení v rozsahu vymezeném v geom. plánu č. 3001-212/12**

*Oprávnění pro*
**ČEZ Distribuce, a. s., Teplická 874/8, Děčín IV-Podmokly, 40502 Děčín, RČ/IČO: 24729035**

*Povinnost k*
**Parcela: 1098/1**

*Listina* **Smlouva o zřízení věcného břemene - úplatná ze dne 18.10.2012. Právní účinky vkladu práva ke dni 25.10.2012.**

**V-1323/2012-431**

*Pořadí k* **datu podle právní úpravy účinné v době vzniku práva**

Poznámky a další obdobné údaje

*Typ vztahu*

o **Změna výměr obnovou operátu**

*Povinnost k*
**Parcela: 1098/1**

*Poznámky a upozornění* – **Bez zápisu**

*Nabývací tituly a jiné podklady zápisu*

*Listina*

*Nemovitosti jsou v územním obvodu, ve kterém vykonává státní správu katastru nemovitostí ČR*
Katastrální úřad pro Plzeňský kraj, Katastrální pracoviště Klatovy, kód: 404.

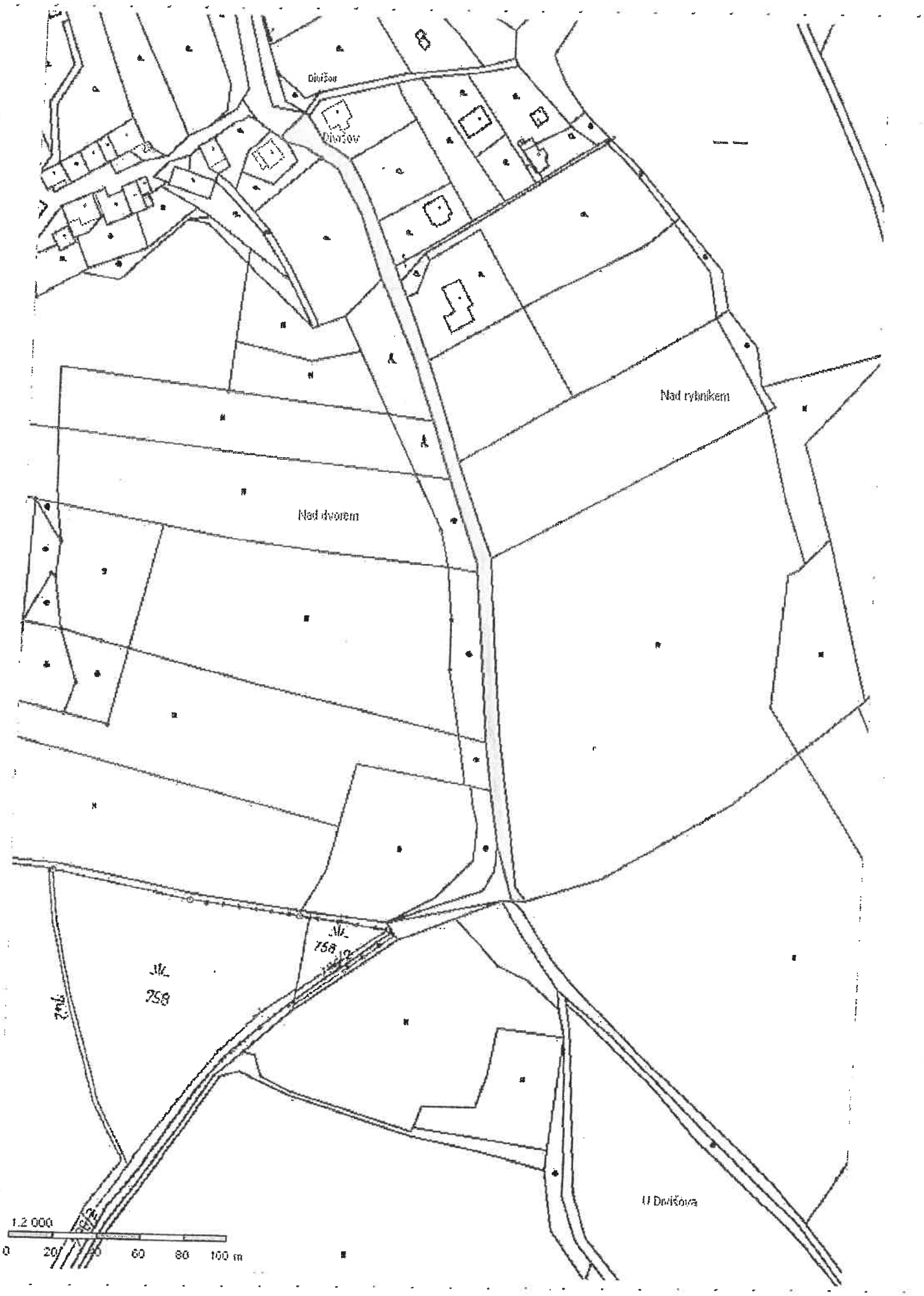
Dvořov
Dvořov
Nad rybníkem
Nad dvorem
758
758
U Dvořova
1:2 000
0 20 40 60 80 100 m

1:4 000
0
50
100
150
200
250 m

1:4 000
0
50
100
150
200
250 m

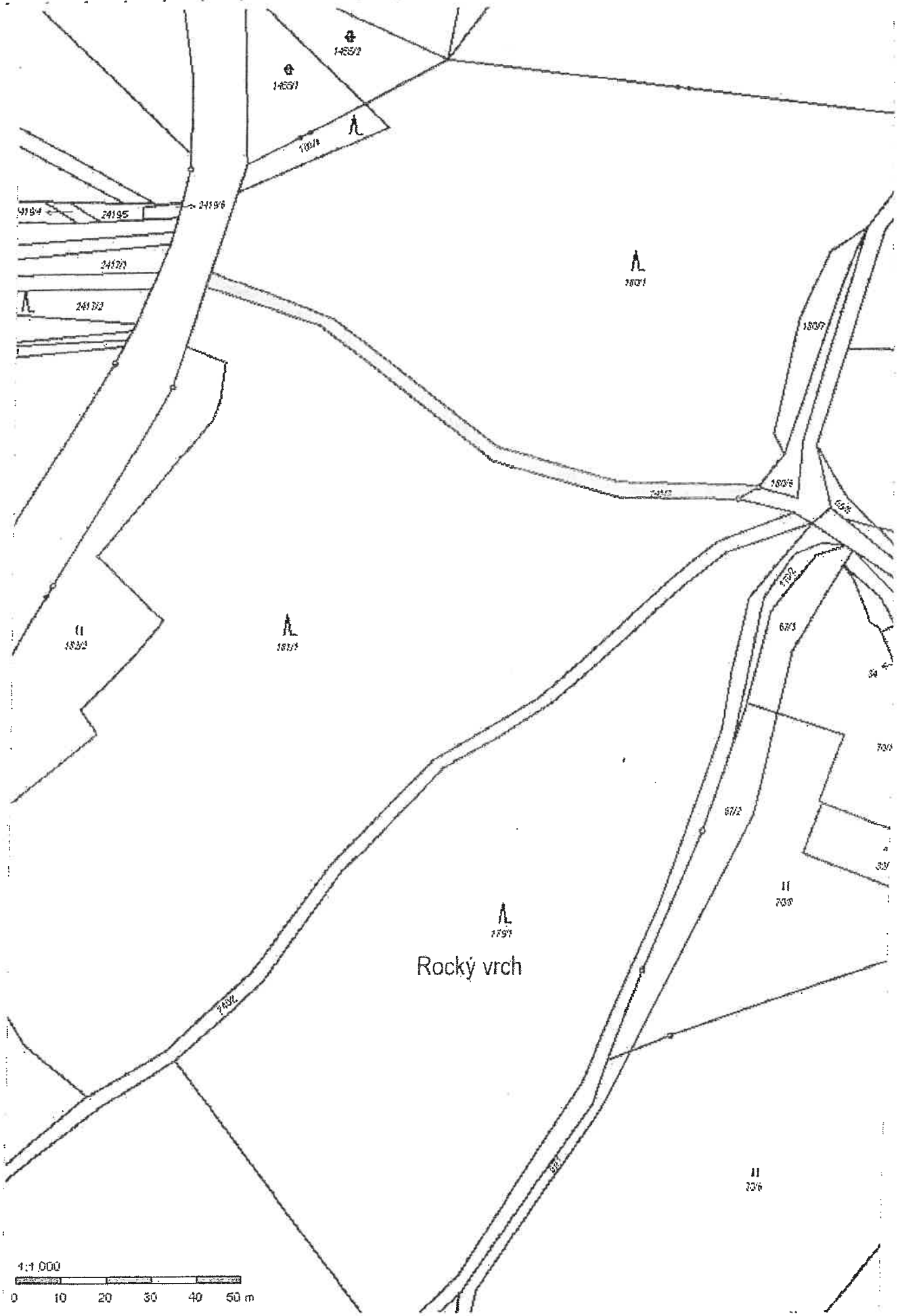
Rocký vrch
1:1 000
0 10 20 30 40 50 m

Publikace dat ISKN Tisk - 0s .93ms, 274 prvků.

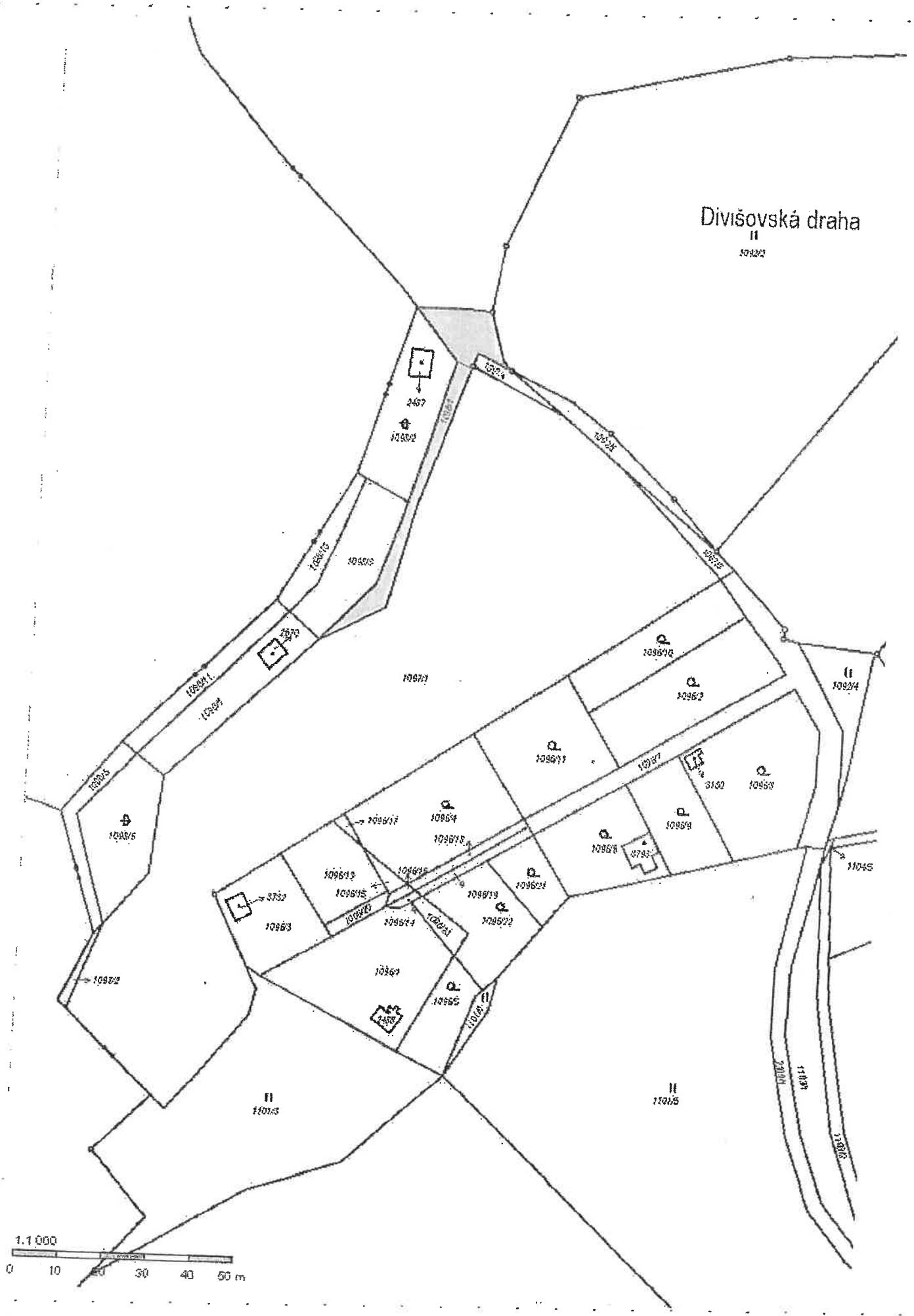

K.ú. Divišov u Sušice, pohled na p.č. 147/4 jedná se o ostatní komunikaci vedoucí z osady Divišov směrem k loukám a pastvinám

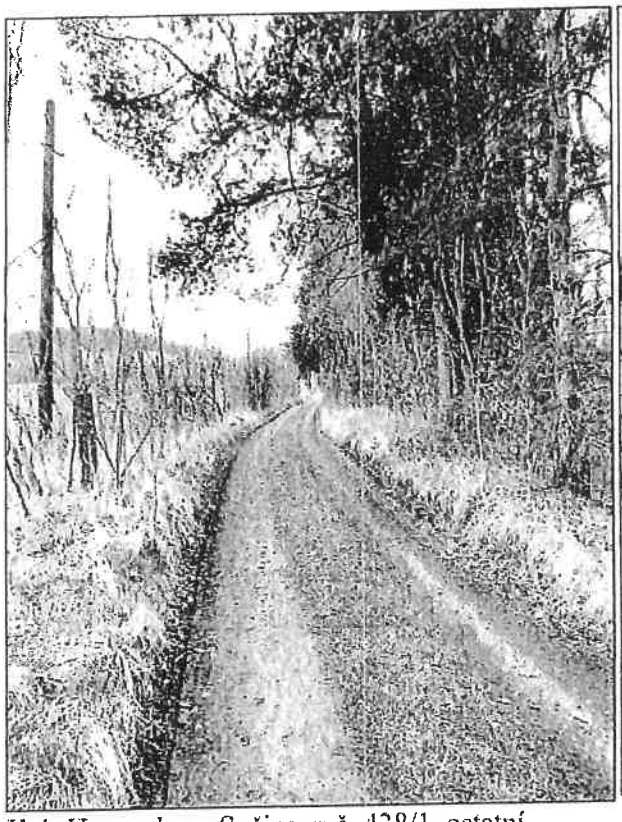

K.ú. Divišov u Sušice, pohled na p.č. 147/4, která částečně zabíhá do osady Divišov

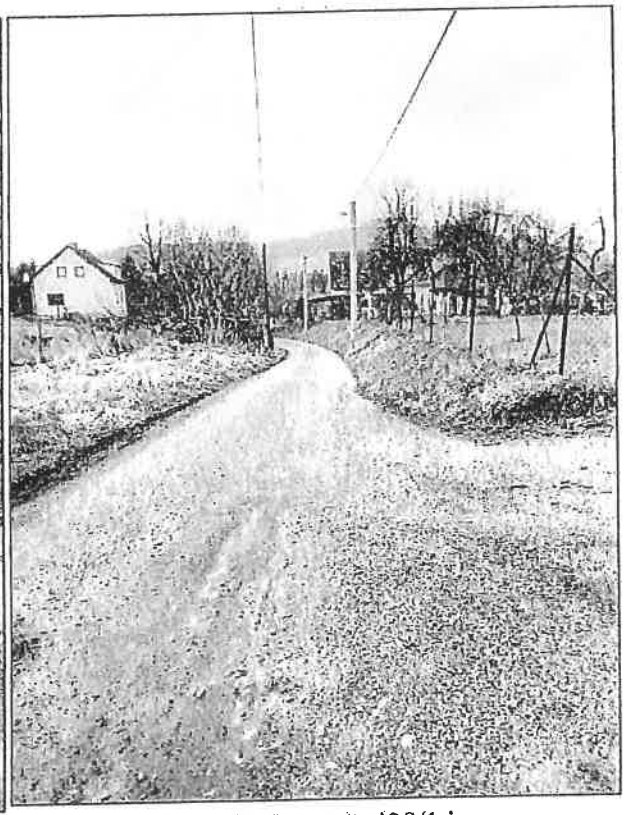

K.ú. Humpolec u Sušice, p.č. 438/1, ostatní komunikace

K.ú. Humpolec u Sušice, p.č. 438/1 je téměř jeden kilometr dlouhá

K.ú. Rok, pohled na část parcely č. 241/2, jedná se o ostatní komunikaci

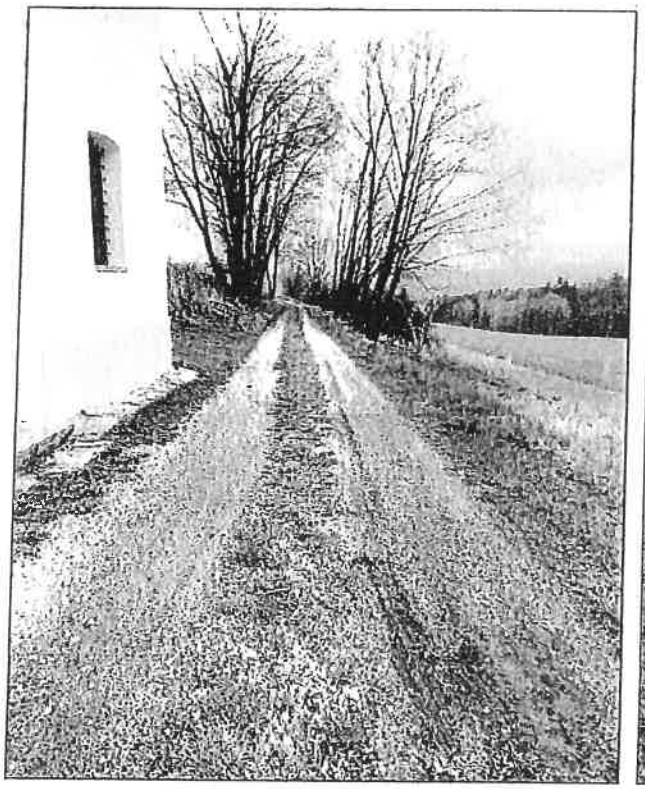

K.ú. Rok, pohled na část p.č. 241/2, která zabíhá do lóuky

K.ú. Rok, p.č. 241/3, nevyužívaná ost. komunikace aktuálně se jedná pouze o náznak úvozové cesty.

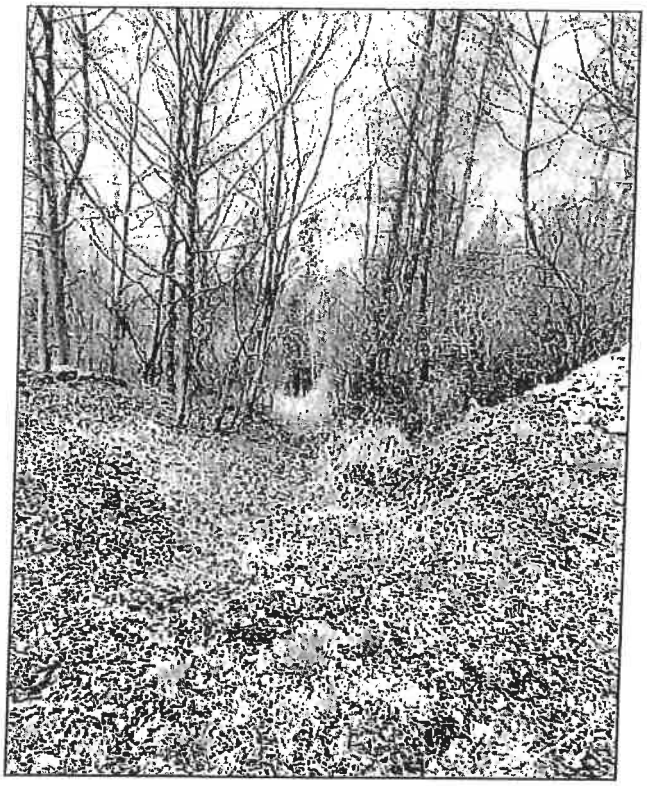

K.ú. Sušice nad Otavou, p.č. 1098/1, pohled na část ostatní komunikace

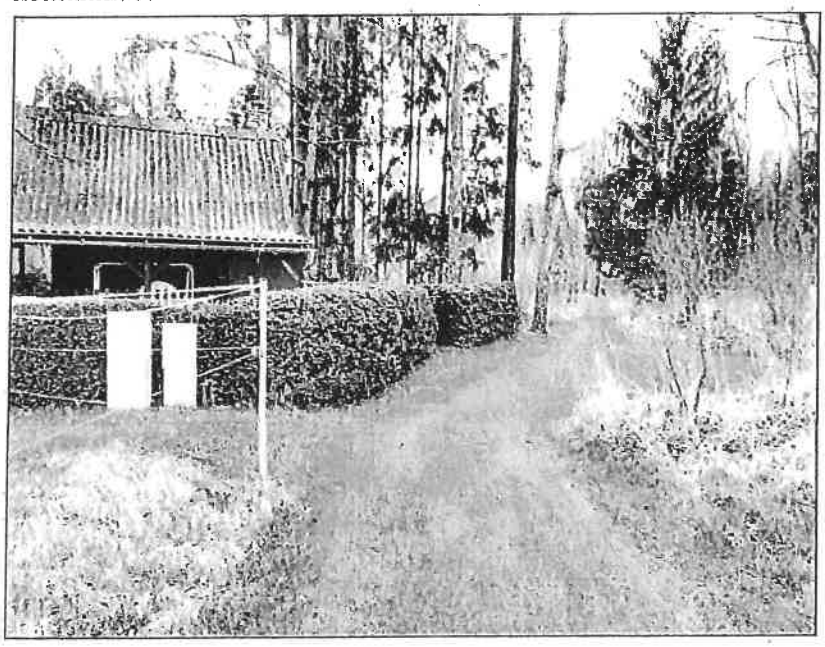

K.ú. Sušice nad Otavou, p.č. 1098/1, pohled na část, která zasahuje do ohrazené pastviny

1911/9
184/2
184/1
185/4
330
183
2364/1
2567
82
181/1
181/3
178
2362/6
873
2254/8
Na Valše
176
177
175/1
2364/5
328/4
328/3
2885
174/1
3554/2
3554/1
2386
1396
1042/1

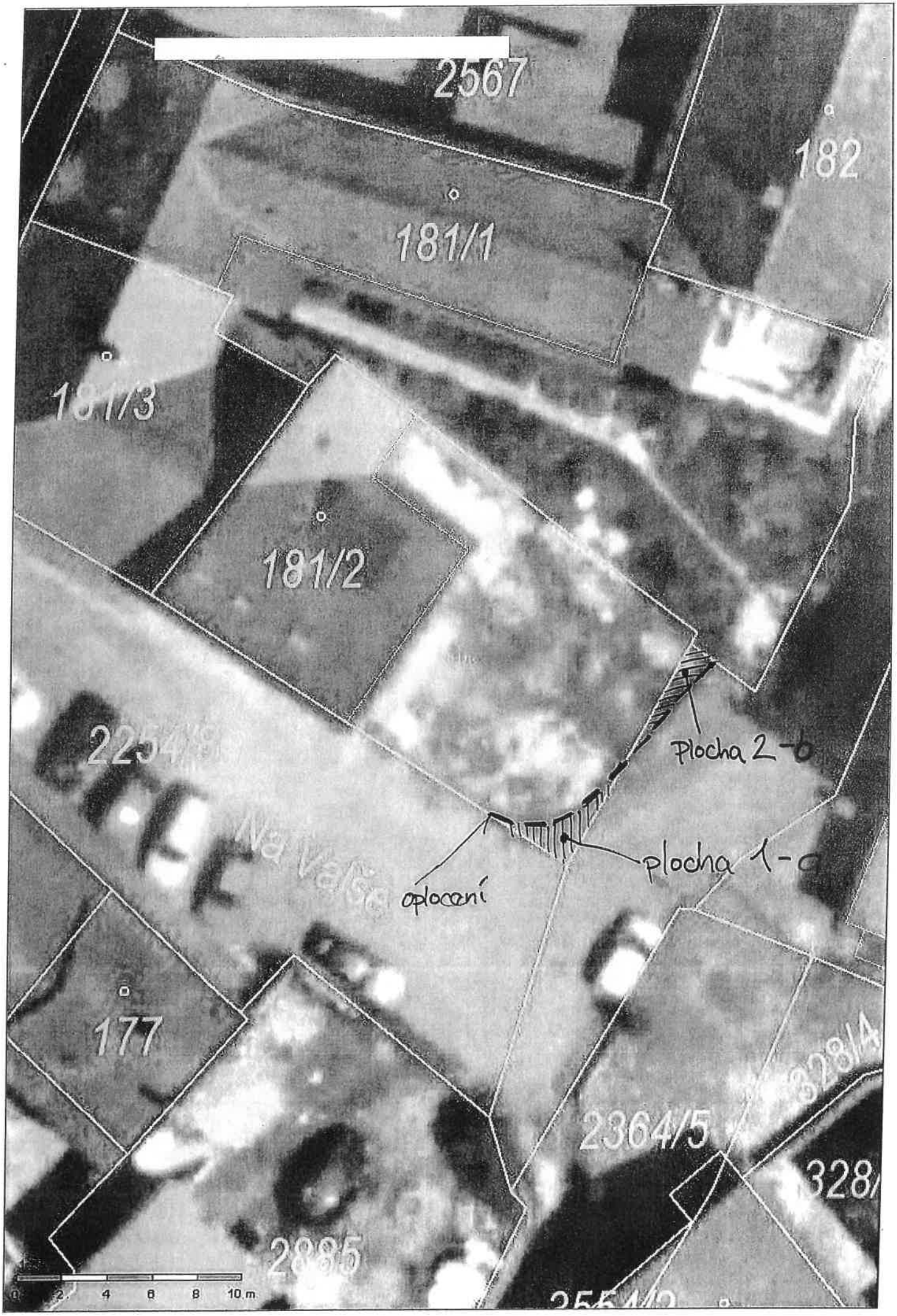
2567
182
181/1
181/3
181/2
2254/9
Na Valšu
Plocha 2-b
plocha 1-a
oplocení
177
2364/5
328/4
328/
2885
2554/9
0 2 4 6 8 10 m

# VÝPIS Z KATASTRU NEMOVITOSTÍ

prokazující stav evidovaný k datu *30.04.2021 10:56:00*

Okres: CZ0322 Klatovy Obec: 557153 Sušice

Kat.území: 759601 Sušice nad Otavou List vlastnictví: 10001

V kat. území jsou pozemky vedeny ve dvou číselných řadách (St. = stavební parcela)

| A *Vlastník, jiný oprávněný* | *Identifikátor* | *Podíl* |
|---|---|---|
| *Vlastnické právo* | | |
| Město Sušice, náměstí Svobody 138, Sušice I, 34201 Sušice | 00256129 | |

## *ČÁSTEČNÝ VÝPIS*

B *Nemovitosti*

*Pozemky*

| *Parcela* | *Výměra[m2]* | *Druh pozemku* | *Způsob využití* | *Způsob ochrany* |
|---|---|---|---|---|
| 2364/1 | 337 | ostatní plocha | manipulační plocha | pam. zóna - budova, pozemek v památkové zóně |

B1 Věcná práva sloužící ve prospěch nemovitostí v části B - Bez zápisu

C Věcná práva zatěžující nemovitosti v části B včetně souvisejících údajů - Bez zápisu

D Poznámky a další obdobné údaje - Bez zápisu

*Plomby a upozornění* - Bez zápisu

E *Nabývací tituly a jiné podklady zápisu*

*Listina*

o Jiná listina ze dne Žádost o zápis nemovitostí do KN dle z.č.172/91 Sb.a dle přiložené dohody o předání ze dne 25.11.1992 + pol. 205/95 ze dne 06.01.1993; uloženo na prac. Klatovy

POLVZ:265/1993 Z-41600265/1993-431

*Pro:* Město Sušice, náměstí Svobody 138, Sušice I, 34201 Sušice *RČ/IČO:* 00256129

o Vznik práva ze zákona zákon č. 172/1991 Prohlášení a žádost o zápis ze dne 8.10.1999 dle § 1 z.č. 172/1991 Sb; uloženo na prac. Klatovy

POLVZ:634/1999 Z-41600634/1999-431

*Pro:* Město Sušice, náměstí Svobody 138, Sušice I, 34201 Sušice *RČ/IČO:* 00256129

F *Vztah bonitovaných půdně ekologických jednotek (BPEJ) k parcelám* - Bez zápisu

*Nemovitosti jsou v územním obvodu, ve kterém vykonává státní správu katastru nemovitostí ČR:*
***Katastrální úřad pro Plzeňský kraj, Katastrální pracoviště Klatovy, kód: 404.***

*Vyhotovil:*
*Český úřad zeměměřický a katastrální - SCD*
*Vyhotoveno dálkovým přístupem*

*Vyhotoveno: 30.04.2021 11:26:13*

*Podpis, razítko:*

*Řízení PÚ: .....*

# VÝPIS Z KATASTRU NEMOVITOSTÍ

prokazující stav evidovaný k datu *30.04.2021 10:52:00*

Okres: CZ0322 Klatovy Obec: 557153 Sušice

Kat.území: 759601 Sušice nad Otavou List vlastnictví: 10

V kat. území jsou pozemky vedeny ve dvou číselných řadách (St. = stavební parcela)

| A *Vlastník, jiný oprávněný* | *Identifikátor* | *Podíl* |
|---|---|---|
| *Vlastnické právo* | | |
| [redacted] 34101 Nalžovské Hory | 590412/0838 | 1/2 |
| [redacted] 34101 Nalžovské Hory | 675529/1323 | 1/2 |

B *Nemovitosti*

*Pozemky*

| *Parcela* | *Výměra[m2]* | *Druh pozemku* | *Způsob využití* | *Způsob ochrany* |
|---|---|---|---|---|
| St. 181/2 | 259 | zastavěná plocha a nádvoří | | pam. zóna - budova, pozemek v památkové zóně |

*Součástí je stavba:* Sušice II, č.p. 221, rod.dům
*Stavba stojí na pozemku p.č.:* St. 181/2

B1 Věcná práva sloužící ve prospěch nemovitostí v části B - Bez zápisu

C Věcná práva zatěžující nemovitosti v části B včetně souvisejících údajů - Bez zápisu

D Poznámky a další obdobné údaje

*Typ vztahu*

o Změna výměr obnovou operátu
*Povinnost k*
Parcela: St. 181/2

*Plomby a upozornění* - Bez zápisu

E *Nabývací tituly a jiné podklady zápisu*

*Listina*

o Usnesení soudu o schválení dědické dohody Okresní soud v Klatovech 12 D-491/2006 ze dne 30.10.2006. Právní moc ke dni 21.11.2006.

Z-4158/2006-431

*Pro:* [redacted] 34101 Nalžovské Hory *RČ/IČO:* 675529/1323
[redacted] 34101 Nalžovské Hory 590412/0838

F *Vztah bonitovaných půdně ekologických jednotek (BPEJ) k parcelám* - Bez zápisu

*Nemovitosti jsou v územním obvodu, ve kterém vykonává státní správu katastru nemovitostí ČR:*
***Katastrální úřad pro Plzeňský kraj, Katastrální pracoviště Klatovy, kód: 404.***

*Vyhotovil:*
*Český úřad zeměměřický a katastrální - SCD*
*Vyhotoveno dálkovým přístupem*

*Vyhotoveno:* *30.04.2021 11:22:41*

*Podpis, razítko:*

*Řízení PÚ:* .....

## VÝKAZ DOSAVADNÍHO A NOVÉHO STAVU ÚDAJŮ KATASTRU NEMOVITOSTÍ

| Dosavadní stav | | | | Nový stav | | | | | | Porovnání se stavem evidence právních vztahů | | | | |
|---|---|---|---|---|---|---|---|---|---|---|---|---|---|---|
| Označení pozemku parc. číslem | Výměra parcely ha | Výměra parcely m² | Druh pozemku / Způsob využití | Označení pozemku parc. číslem | Výměra parcely ha | Výměra parcely m² | Druh pozemku / Způsob využití | Typ stavby / Způsob využití | Způs. určení výměr | Díl přechází z pozemku označeného v katastru nemovitostí | Díl přechází z pozemku označeného v dřívější poz. evidenci | Číslo listu vlastnictví | Výměra dílu ha | Výměra dílu m² | Označení dílu |
| 2364/1 | | 3 37 | ostat.pl. / manipulační pl. | 2364/1 | | 3 36 | ostat.pl. / manipulační pl | | 0 | 2364/1 st. 181/2 | | 10001 10 | | 3 33 | a |
| | | | | | | | | | | | | | | 3 | |
| | | | | | | | | | | | | | | 3 36 | |
| st. 181/2 | | 2 59 | zast. pl. | st. 181/2 | *1) | 2 59 | zast. pl. | ě.p. / rod. dům | 2 | 2364/1 st. 181/2 | | 10001 10 | | 4 | b |
| | | | | | | | | | | | | | | 2 56 | |
| | | | | | | | | | | | | | *1) | 2 60 | |
| | | 5 96 | | | | 5 95 | | | | | | | | | |

*1) Rozdíl -1 m2 vzniklý zaokrouhlením výměr (bod 14.7b přílohy katastrální vyhlášky) u dílů nové parcely č. st. 181/2

SEZNAM SOUŘADNIC ( S-JTSK )
( Souřadnice pro zápis do KN )

| Číslo bodu | Y | X | KVAL |
|---|---|---|---|
| 1 | 820504.83 | 1127767.54 | 3 |
| 2 | 820510.95 | 1127774.34 | 3 |
| 3 | 820512.88 | 1127775.22 | 3 |
| 5 | 820508.84 | 1127772.00 | 3 |

**GEOMETRICKÝ PLÁN**
**pro**
rozdělení pozemku

Geometrický plán ověřil úředně oprávněný zeměměřický inženýr:
Jméno, příjmení: Ing. František Míka
Číslo položky seznamu úředně oprávněných zeměměřických inženýrů: 1165/95
Dne: 19. května 2021 Číslo: 137/2021
Náležitostmi a přesností odpovídá právním předpisům.

Stejnopis ověřil úředně oprávněný zeměměřický inženýr:
Jméno, příjmení: Ing. František MÍKA
Číslo položky seznamu úředně oprávněných zeměměřických inženýrů: 1165/95
Dne: 31. 05. 2021 Číslo: 155/2021
Tento stejnopis odpovídá geometrickému plánu v elektronické podobě uloženému v dokumentaci katastrálního úřadu.

Vyhotovitel: SORS s.r.o.
Kostelní 71/I,
34201 Sušice

Číslo plánu: 3745-88/2021
Okres: Klatovy
Obec: Sušice
Kat. území: Sušice nad Otavou
Mapový list: DKM

Dosavadním vlastníkům pozemků byla poskytnuta možnost seznámit se v terénu s průběhem navrhovaných nových hranic, které byly označeny předepsaným způsobem:
zdivem, sloupek plotu

Katastrální úřad souhlasí s očíslováním parcel.

KÚ pro Plzeňský kraj
KP Klatovy
Milena Hynčíková
PGP 639/2021-404
2021.05.31 08:35:37 CEST

Ověření stejnopisu geometrického plánu v listinné podobě.

Ing. František Míka, Mlékovice 1165/95, 19641 Praha 9 – Klánovice, Úředně oprávněný zeměměřický inženýr

[redacted]

2567
182
181/1
181/2
1,30
1
(2,23)
b
5
9,15
9,60
2,10
2
a
3 (1,93)
2364/1
178
2254/8
2364/5
328/4
2885
328/3

U kaple svatého Antonína
Okrouhlá
Družstevní
Československé armády
Pod Vinišťami
Osvobození
Na Palouku
Lušní
Sušice II

5

# MĚSTSKÝ ÚŘAD SUŠICE

## odbor výstavby a územního plánování

Náměstí Svobody 138, 342 01 Sušice I

telefon: 376 540 130, fax:376 540 112

**Zn:** **1827/21/VYS/Ou**

V Sušici dne: 25.5.2021

Č.j.: 1827/21/VYS

Město Sušice

Odbor majetku a rozvoje města

Náměstí Svobody 138
342 01 Sušice 1

**Věc: Žádost o sdělení**

Městský úřad Sušice, odbor výstavby a územního plánování dle pověření Města Sušice a v souladu s ustanovení § 31a odst. 1 písm. b) zákona č. 128/2000 Sb., o obcích (obecní zřízení), v platném znění, a zákona č. 133/2000 Sb., o evidenci obyvatel a rodných číslech a o změně některých zákonů (zákon o evidenci obyvatel), v platném znění, a v souvislosti se zákonem č. 111/2009 Sb., o základních registrech, v platném znění přiděluje čísla popisná na území města Sušice.

V „lokalitě Pod Viničkami" je územním řízením řešena ZÓNA „ A" , ve které v současné době nově vznikají a jsou kolaudovány rodinné domy. Stavební úřad obdržel žádost o přidělení čísla popisného, a proto Vás **žádáme o vyjádření, zda v této lokalitě vznikne nová ulice s novým názvem nebo případně dojde k prodloužení stávající komunikace (se stávajícím názvem).** Pokud vznikne nová ulice žádáme v souladu s § 28 zákona č. 128/2000 Sb., o obcích, v platném znění o zaevidování do katastru nemovitostí.

Dle územní studie v lokalitě Z58-Bi-Su bude realizováno pěší propojení mezi plochou Z58-BI – su a Z19-Bi-su ulici Pod Viničkami a Okrouhlou. **Žádáme o vyjádření, jak tato lokalita bude řešena s názvem ulic.**

**Zápis z 2. zasedání finančního výboru konaného dne 3.6.2021 ve velké zasedací místnosti MÚ Sušice.**

Přítomni: : Ing. Iva Rochová, Mgr. Čestmír Kříž, Mgr. Milena Naglmüllerová, Bc. Vratislav Němec, Ing. Jaroslav Macháček

Omluveni: MUDr. Rudolf Voldřich, Jaroslava Kolářová, Ing. Štefan Vilcsek, Ing. Karel Kalista, Ing. Dagmar Havlíková, Martin Němeček

**Program:**

1. Úvod
2. Vyhodnocení práce za uplynulé období
3. Různé
4. Návrh termínu dalšího zasedání FV

**1)** Úvodem se členové pozdravili a bylo konstatováno, že není přítomná nadpoloviční většina členů finančního výboru a výbor není schopen přijímat rozhodnutí a usnesení. Byl přivítán a představen nový člen FV pan Bc. Vratislav Němec.

**2)** V uplynulém období se členové finančního výboru zúčastnili výběrových řízení

a) 15.2.2021 Jaroslava Kolářová – výměna výtahu Kaštanová 1158
b) 5.3.2021 Mgr. Milena Naglmüllerová – akustická opatření v Tradičním Kloubu
c) 11.3.2021 Mgr. Milena Naglmüllerová – teplofikace bytových domů č.p.751 a 752
d) 15.3.2021 Ing. Iva Rochová – oprava podlahy kuchyně DPS Sušice
e) 7.4.2021 Martin Němeček – vodovod Nádražní ulice
f) 6.5.2021 Mgr. Čestmír Kříž – zateplení štítů panelových domů Volovská
g) 20.5.2021 Mgr. Čestmír Kříž – Lesopark Pod Kalichem
h) 20.5.2021 Mgr. Milena Naglmüllerová – zpřístupnění nabídek akce sportovní hala

**3)** Různé: Členům FV byl elektronicky odeslán závěrečný účet Města Sušice, ke kterému se vyjádřili emailem. Lze konstatovat, že kladně. Z odpovědí vyplynul návrh na diskuzi s vedoucí finančního odboru MěÚ, Ing. Šlajsovou, o vývoji veřejných financí. Včas elektronicky projednáme a pozvání lze uskutečnit na dalším plánovaném zasedání FV.

**4)** Přítomní členové navrhli další zasedání FV ve 42. týdnu 2021 (18.10-22.10.21) v 16 30 hodin v VZM MěÚ Sušice.

**Návrh na usnesení:**
Nebyl přijat žádný návrh usnesení

Ing. Jaroslav Macháček

Digitálně podepsal Ing. Jaroslav Macháček
Datum: 2021.06.07 15:02:11 +02'00'

Za kolektiv FV Ing. Jaroslav Macháček
předseda

**Ing. Milena Stárková – Zastupitelstvo města Sušice 16. 6. 2021 –**

**zápis z 12. jednání Kontrolního výboru ZM**

V příloze předkládám zápis z 12. jednání KV, které se uskutečnilo 3. 6. 2021, včetně prezenční listiny.

Návrh usnesení:

Zastupitelstvo města bere na vědomí zápis z 12. jednání kontrolního výboru.

# Zápis z 12. jednání Kontrolního výboru zastupitelstva města Sušice

**Datum a místo jednání:** 3. 6. 2021, 17 – 18:30 hod. – jednací místnost MU

**Přítomno:** 8 členů, omluven Ing. Petr Kocman (viz prezenční listina)

Předsedkyně Milena Stárková přivítala všechny přítomné, konstatovala, že výbor je usnášeníschopný a navrhla řídit se následujícím programem:

1. Kontrola úkolů z 11. jednání, nové kontroly
2. Schválení kontroly č. 2/2021 - usnesení ZM
3. Schválení kontroly č. 4/2020 - kontrola činnosti Odboru majetku a rozvoje města (úpravy povrchů místních komunikací po výkopech)
4. Účast na komisích

Hlasování: PRO 8

## 1. Kontrola úkolů a nové kontroly

Rozdělení kontrol pro nejbližší období:

a) Kontrola usnesení ZM 2020 – protokol č. 2/2021 - úkol splněn – Ing. Věra Marešová, Ing. Zdeněk Zezula
b) Kontrola dotací kulturním a sportovním organizacím – PhDr. Josef Nový, p. Petr Nikodem, Ing. Milena Stárková – úkol trvá
c) Kontrola smluv Bytservis Sušice s.r.o. – Ing. Karel Požárek, Bc. Lucie Mikulová – trvá
d) Kontrola činnosti Odboru majetku a rozvoje města (úpravy povrchů místních komunikací po výkopech) – Ing. Václav Toman, Petr Nikodem – protokol č. 4/2020 - úkol splněn
e) Kontrola prostředků mimořádně poskytovaných z rozpočtu města svým obchodním společnostem (schváleno ZM 27.5.2020) – úkol trvá

Hlasování: PRO 8

## 2. Kontrola usnesení Zastupitelstva města Sušice – rok 2020 – protokol č. 2/2021

Kontrolu plnění usnesení ZM v roce 2020 prováděla Ing. Věra Marešová a Ing. Zdeněk Zezula na MU dne 24. 5. 2021. Přítomni úředníci Ing. Vladimír Marek, Ing. Božena Šlajsová a Ivana Kubíková.
Kontrola usnesení byla provedena dle zápisů z jednání zastupitelstva města ze dne: 19. 2., 27. 5., 10. 6., 24. 6., 16. 9., 11. 11. a 16. 12. 2020.
Ke kontrole byla vybrána následující usnesení:

**Usnesení zastupitelstva ze dne 19. 2. 2020,** kdy zastupitelstvo města
*b) r o z h o d l o*
*1) Zastupitelstvo města rozhodlo o prodeji pozemku p.č. 154/1 k.ú. Velhartice (ost. plocha – jiná plocha) do vlastnictví Obce Velhartice, a to za kupní cenu 1,- Kč a náklady spojené s převodem a pověřuje starostu města podpisem smlouvy. Kupní cena byla sjednána s vědomím, že jde o cenu nižší než obvyklou, a to z důvodu, že se pozemek nachází v I. ochranném pásmu vodního zdroje, který vlastní a provozuje Obec Velhartice, a že převodem dojde k narovnání majetkoprávních nesouladů vzniklých při privatizaci zdravotnického majetku v obci.*
*Splněno*

*2) Zastupitelstvo města rozhodlo o přistoupení města Sušice k evropskému projektu SCORE, financovaného z prostředků programu HORIZON 2020 a pověřuje starostu města podpisem Memoranda.*
*Splněno*

**Usnesení zastupitelstva ze dne 27. 5. 2020,** kdy zastupitelstvo města

a) s ch v á l i l o
*17)Zastupitelstvo města schválilo rozpočtové opatření č. 15, kterým se org. 239 - Civilní připravenost na krizové stavy zvýší o 626 tis. Kč, org. 2006 - Radnice oprava výtahu sníží o 400 tis. Kč a org. 73 - Rezerva na investice a provoz sníží o 226 tis. Kč.*
*Splněno*

*16)Zastupitelstvo města schválilo rozpočtové opatření č. 14, kterým se zvýší příjmy org. 1739 - Dynamické osvětlení a zároveň se sníží org. 98 - Konečný zůstatek o částku 1.373.026,47 Kč.*
*Splněno*

*20)Zastupitelstvo města schválilo rozpočtové opatření č. 18, kterým se org. 1933 – Sušická nemocnice s. r. o. povýší o částku 20.000.000,- Kč a org. 98 – konečný zůstatek z minulých let se povýší o tutéž částku s tím, že převod finančních prostředků na účet Sušické nemocnice s. r. o. bude probíhat postupně, vždy na základě žádosti a měsíčního vyúčtování předloženého radě města vedením společnosti, a na základě rozhodnutí rady města, učiněného při výkonu působnosti valné hromady obchodní společnosti Sušická nemocnice s. r. o.*
*Splněno*

**Usnesení zastupitelstva ze dne 10. 6. 2020**
Zastupitelstvo města přijalo pouze usnesení v souvislosti se zadáním změny č.1 Územního plánu Sušice. Usnesení není možné kontrolovat, protože proces pořizování změny územního plánu stále probíhá.

**Usnesení zastupitelstva ze dne 24. 6. 2020,** kdy zastupitelstvo města

a) s ch v á l i l o
*4) Zastupitelstvo města schválilo nové znění zakladatelské listiny společnosti Sušická nemocnice s.r.o., se sídlem Chmelenská 117, 342 01 Sušice, IČO: 08176302, rozšířené v článku IX. – Orgány společnosti o ustanovení o zřízení dozorčí rady v počtu pěti členů.*
*Splněno*

b) r o z h o d l o
*2) Zastupitelstvo města rozhodlo o poskytnutí dotace ve výši 450.000,- Kč z org. 350 Příspěvky – památková péče Římskokatolické farnosti Sušice, Bašta 54, 342 01 Sušice, na obnovu kulturní památky kostela sv. Václav v Sušici, p.č.st. 37 v k.ú. Sušice nad Otavou na akci Kostel sv. Václava v Sušici – obnova fasády a kamenických prvků. Zastupitelstvo města pověřuje starostu města podpisem veřejnoprávní smlouvy.*
*Splněno*

*3) Zastupitelstvo města rozhodlo o poskytnutí dotace ve výši 244.000,- Kč z org. 350 Příspěvky – památková péče na obnovu kulturní památky městského domu č.p. 146/I., ul. Vodní v Sušici, p.č.st. 68/2 v k.ú. Sušice nad Otavou na akci Dvorní stavení městského domu č.p. 146/I, ul. Vodní v Sušici – obnova fasády a výplní otvorů. Zastupitelstvo města pověřuje starostu města podpisem veřejnoprávní smlouvy.*
*Splněno*

d) p o v ě ř i l o

*1) Zastupitelstvo města pověřilo radu města, aby ve funkci valné hromady jmenovala první členy dozorčí rady společnosti Sušická nemocnice s.r.o., se sídlem Chmelenská 117, 342 01 Sušice, IČO: 08176302.*

*Splněno (27. 7. 2020)*

**Usnesení zastupitelstva ze dne 16. 9. 2020,** kdy zastupitelstvo města

a) s ch v á l i l o

*6) Zastupitelstvo města schválilo rozpočtové opatření č. 23, kterým se org. 250 – Sociální služby města Sušice se povýší v příjmové i výdajové části o částku 12.747.308,00 Kč.*

*Splněno*

*9)Zastupitelstvo města schválilo rozpočtové opatření č. 26, kterým se zvýší org. 201 Hospodářská správa města v příjmové i výdajové části o částku 727.900 Kč.*

*Splněno*

*10)Zastupitelstvo města schválilo rozpočtové opatření č. 27, kterým se zvýší org. 201 Hospodářská správa města v příjmové části o částku 551.151 Kč a zároveň se o tuto částku sníží org. 98 Konečný zůstatek.*

*Splněno*

*11)Zastupitelstvo města schválilo rozpočtové opatření č. 28, kterým se zvýší org. 201 Hospodářská správa města v příjmové i výdajové části o částku 360.000 Kč.*

*Splněno*

*16)Zastupitelstvo města schválilo rozpočtové opatření č. 34, kterým se organizace č. 1801 – „ul. T. G. Masaryka" povýší o částku 9 mil. Kč a o tutéž částku se sníží organizace č. 1535 – „Sportovní hala".*

*Splněno*

b) r o z h o d l o

*4) Zastupitelstvo města rozhodlo o prodeji pozemku p.č. 286/9 v katastrálním území Dolní Staňkov (vodní plocha - koryto vodního toku umělé) o výměře 1 075 m2 za kupní cenu 20,- Kč za m2 a náklady spojené s prodejem, a doporučuje pověřit starostu města podpisem kupní smlouvy.*

*Splněno*

**Usnesení zastupitelstva ze dne 11. 11. 2020,** kdy zastupitelstvo města

a) s ch v á l i l o

*22)Zastupitelstvo města schválilo poskytnutí dotace na obnovu objektů v městské památkové zóně Sušice pro rok 2020 ve výši 1. 100.000,- Kč z rozpočtové kapitoly 91 a 95 (organizace 350 – Příspěvky památkové péče) jednotlivým žadatelům uvedeným pod body 1) - 9) dle předloženého návrhu. Zastupitelstvo města pověřilo starostu města podpisem veřejnoprávních smluv o poskytnutí dotace na obnovu objektů umístěných v městské památkové zóně Sušice s jednotlivými žadateli*

*Splněno*

**Usnesení zastupitelstva ze dne 16. 12. 2020,** kdy zastupitelstvo města

a) s ch v á l i l o

*8) Zastupitelstvo města schválilo rozpočtové opatření č. 54, kterým se organizace č. 1801 – „ul. T. G. Masaryka" povýší o 1.250.000,- Kč a současně se o tutéž částku sníží organizace č. 1913 – „Kotelna Vodní – demolice".*

*Splněno*

*32)Zastupitelstvo města schválilo rozpočtové opatření č. 78, kterým se nová org. 2048 zvýší v příjmové části o 4,5 mil. Kč a o tutéž částku se sníží org. 98 Konečný zůstatek. Podmínkou je schválení dotace zastupitelstvem Plzeňského kraje.*
*Splněno*

*33)Zastupitelstvo města schválilo přijetí dotace od Plzeňského kraje na částečné krytí provozní ztráty nemocnice ve výši 4,5 mil. Kč a pověřuje starostu podpisem smlouvy.*
*Splněno*

*c) r o z h o d l o*
*1) Zastupitelstvo města rozhodlo o odpisu pohledávky za dluh z platebního rozkazu Okresního soudu v Klatovech č.j. 6 C 316/2010-15 z důvodu úmrtí povinné v celkové výši 415.086,59 Kč.*
*Splněno*

**Závěr z provedené kontroly:**

V roce 2020 nebyla zastupitelstvem města přijata žádná ukládací usnesení.
Rok 2020 a první polovina roku 2021 byly značně ovlivněny pandemií koronaviru. Z tohoto důvodu proběhla kontrola až v průběhu května 2021 a byla kontrolována pouze usnesení přijatá v roce 2020. Při kontrole usnesení zastupitelstva města z roku 2021, která bude provedena na začátku příštího roku 2022, bude zároveň kontrolováno plnění usnesení z minulých let, která byla doposud v jednání.
**Všechna kontrolovaná usnesení zastupitelstva města z roku 2020 byla splněna nebo jsou v jednání.**

Hlasování: PRO 8

## 3. Kontrola činnosti Odboru majetku a rozvoje města (úpravy povrchů místních komunikací po výkopech) protokol č. 4/2020

Kontrola byla zahájena 25.8.2020 na správním odboru MU Sušice a prováděli ji Václav Toman, Petr Nikodém. Za kontrolovaný subjekt byl přítomen Ing. Josef Čuba.

Úřad byl požádán o předložení dokumentů vztahujících se k předmětu kontroly:

- případné směrnice, nařízení, postupy, .... při povolování a převzetí výkopů místních komunikací v majetku města Sušice
- kolaudační protokol o převzetí stavby teplovodu v ul. 5.května ( v blízkosti odbočky z ulice Klostermannova)

Při jednání jednání 4. února 2021 bylo zjištěno, že **směrnici ( nebo obdobnou písemnost) k povolování a převzetí výkopů místních komunikací Město Sušice nemá.**

Z předloženého spisu **stavby teplovodu v ul. 5.května**, Sušice v roce 2020 je zřejmé:

- fy Stavoplast předložila zápis o předání a převzetí 1.10.2019
- za MÚ Sušice podepsal Ing. Vošalík dne 9.10.2019 – bez závad
- záruční doba provedených prací je do 9.10.2024
- v roce 2021 bude pokračovat II. etapa teplofikace navazující na I. etapu

- v roce 2023 se plánuje rekonstrukce ul. 5.května (kanalizace, voda, VO, obrubníky, povrchy chodníků a komunikací)

V současnosti **povolování výkopů** a jejich opětovného **přebírání** lze rozdělit na tyto pomyslné skupiny:

- investiční akce – stavební povolení, převzetí bez problémů
- neinvestiční akce
  - havárie (např. ČEVAK, plynaři) – mimo informace OMRM, bez povolení, hlásí telefonicky, dohoda s MÚ Sušice dobrá, přebírání výkopů po havárii je částečně problematické
  - havárie u fyzických osob – velice problematické, nikdo to nepovolil, většinou ani nenahlásil, nikdo výkop městu nepředal, informace na město přijdou většinou nahodile, při technickém provedení nastává „lidová tvořivost"
- povolení na vlastní žádost stavebníka – není problém, je vydáno povolení a následně převzetí výkopu

**Převzetí výkopů** (byly namátkově zkontrolovány některé písemné protokoly)

- u komerčních firem (Cetin, SEG, Gasspo, Investel, TS-info, ČEZ Distribuce) nebyly zjištěny žádné problémy
- u fyzických osob (Douchovi, Blahoutovi) nebyl shledán žádný problém
- u fyzické osoby (Šafařík) předloženo vyjádření města o povolení stavby – termín ukončení bude v budoucnu

- **ochranná pásma sítí** (plynovody 1 m, elektrika 1 m, telefony a optika – 1,5 m od krajního vodiče či roury). Zde město z důvodu zahuštění v některých místech povoluje i menší vzdálenosti zejména ke stávajícím stromům a keřům v majetku města. Bohužel (zejména k veřejné zeleni), neexistuje reciprocita k budoucí výsadbě stromů či keřů blíže k sítím, zákon je na straně majitelů sítí a ti vyžadují dodržení vzdáleností.

**A. Venkovní zjištění skutečností:**

- povrch chodníku v ul. 5.května po ukončení I. etapy teplofikace vykazuje významný výškový propad (viz foto) včetně zabudování nepůvodních obrubníků

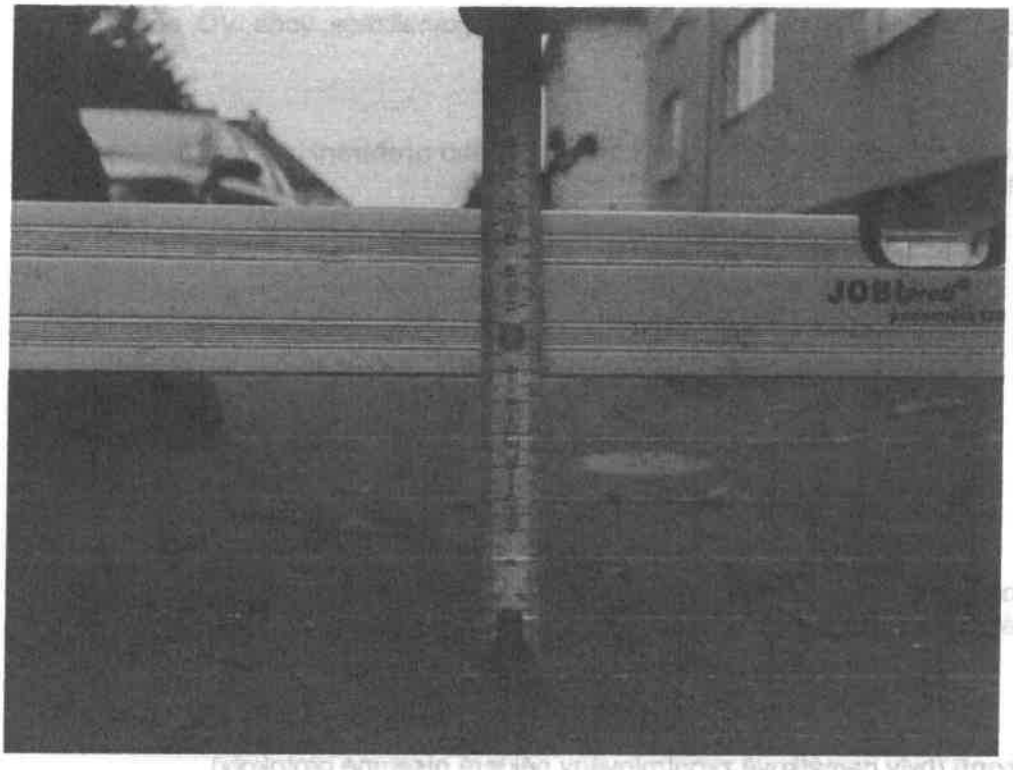

- výkop pro optické kabely v ul.5.května jde těsně (0,6 m) vedle stromu (viz foto)

**Závěr (zjištěné nedostatky):**

- vyreklamovat provedení povrchové úpravy chodníků v ul.5.května a zajistit v rámci záruční doby nápravu
- omezit povolování výkopů v bezprostřední blízkosti stromů, resp. navrhovat jiné trasy vedení výkopů než ty, které jsou výhodné pouze pro investora, ochrana stromů (či jiné veřejné zeleně) má mít přednost či prioritu před technickým řešením stavby
- zahájit příslušná jednání k vytvoření postupů (směrnice, vyhláška, pokyny, ...) o povolování a zejména přebírání výkopů s jasně určenou skladbou podloží (lze odvodit z norem výstavby komunikací či chodníků) včetně možných sankcí za neplnění

**Vyjádření kontrolovaného subjektu (Ing. Vladimír Marek):**

*„V případě sedání výkopu v ulici 5.května se jedná o místo s uloženým kompenzátorem, k jehož instalaci bylo nutno odtěžit větší množství zeminy. Tento objem se i přes hutnění negativně projevil poměrně výrazným sesednutím. Bohužel není technicky možné v tomto případě sesednutí výrazně omezit. S ohledem na optimální dobu sedání výkopu bylo ihned reklamováno k provedení nápravy."*

Hlasování: PRO 8

## 4. Kontrola hospodaření Sušická nemocnice s.r.o.

Požadavek ke společné kontrole FV a KV byl na ředitelství nemocnice 4. 1. 2021. K první schůzce Ing. Stárkové v nemocnici došlo až 9. 4. 2021 (extrémní vytížení zaměstnanců vlivem pandemie), kde byly předány KV první podklady v papírové podobě. Následně (21. 4. 2021) byly podklady zaslány oběma výborům elektronicky.
Fyzická kontrola proběhla dne 4. 6. 2021 v kanceláři ředitele nemocnice.
Přítomni byli: za nemocnici - Bc. Jiří Vlček, Vladimíra Bláhová a Ing. Zdeněk Zezula, za KV Ing. Milena Stárková a Ing. Václav Toman a za FV Jaroslava Kolářová, Ing. Jaroslav Macháček. Přítomní byli seznámeni s vyžádanými podklady a dohodli se, že kontrola bude pokračovat v červenci.

## 5. Účast na komisích

VZ – Sportovní hala – zpřístupnění nabídek – 20. 5. 2021 - Ing. Marešová
VZ – Lesopark Pod Kalichem – 20. 5. 2021 – Ing. Marešová
VZ – Stavební úpravy byt. domu Volšovská 856, 857 – zateplení, štít – 6. 5. 2021 – Ing. Karel Požárek

Zapsala 3. 6. 2021 Milena Stárková [redacted]

**Prezenční listina jednání Kontrolního výboru dne 3.6.2021**

| Jméno, nominující subjekt | Podpis |
|---|---|
| **Ing. Milena Stárková, předseda, ČSSD** | [redacted] |
| **Ing. Zdeněk Zezula, člen, ODS** | [redacted] |
| **Ing. Václav Toman, člen, SNK Nezávislí ze Sušice** | [redacted] |
| **Ing. Petr Kocman, člen, Rozumní** | omluven |
| **Bc. Lucie Mikulová, člen, Česká pirátská strana** | [redacted] |
| **Ing. Karel Požárek, člen, Hnutí ANO 2011** | [redacted] |
| **Ing. Věra Marešová, člen, Sdružení NK Sušičtí** | [redacted] |
| **Petr Nikodem, člen, KSČM** | [redacted] |
| **PhDr. Josef Nový, člen, KDU - ČSL** | [redacted] |

Zastupitelstvo města Sušice 16.6.2021 Předkladatel: Jitka Kroupová

# Vyhrazení pravomoci zastupitelstva města rozhodnout o uzavření smlouvy o dílo na zhotovení stavby Sportovní haly Sušice

Na základě zákona o obcích § 102 odst. 3 platí, že: *rozhodování ostatních záležitostí patřících do samostatné působnosti obce, pokud nejsou vyhrazeny zastupitelstvu obce nebo pokud si je zastupitelstvo obce nevyhradilo, zabezpečuje Rada obce.*

Mezi výše uvedené pravomoci lze podřadit i pravomoc Rady města rozhodnout o uzavření smlouvy o dílo na zhotovení stavby nové Sportovní haly v Sušici. Jedná se o akci, která je předmětem vypsané veřejné zakázky – Sportovní hala Sušice, s termínem podání nabídek do 05.05.2021, 09:00, aktuální stav – probíhá vyhodnocování.

Vzhledem k tomu, že otázka výstavby nové Sportovní haly v Sušici není jednotně vnímána, ať už z důvodu ceny, rozsahu, načasování, atd…, mám za to, že o případném rozhodnutí uzavřít smlouvu o dílo na zhotovení stavby nové Sportovní haly v Sušici, by mělo rozhodnout zastupitelstvo města, jakožto nejvyšší orgán města, na místo Rady města.

S ohledem na uvedené navrhuji následující usnesení:

**Návrh usnesení:**
**Zastupitelstvo města si vyhrazuje do své pravomoci rozhodování o uzavření smlouvy o dílo na zhotovení stavby nové Sportovní haly.**

Dne 8.6.2021
Jitka Kroupová

**BOD JEDNÁNÍ ZASTUPITELSTVA MĚSTA SUŠICE dne 16.06.2021:**

# Architekt města – záměr uspořádání úvodní akce Pecha Kucha Night

**předkladatel : Karel Janda, 08.06.2021**

Byl jsem v loňském roce pověřen Radou města Sušice (viz usnesení č. 178), abych navrhl a zorganizoval úvodní seminář s tématem „Architekt města Sušice", přičemž jsem jakýsi koncept připravoval, avšak pandemická situace neumožňovala pro rok 2020 tento úkol seriózně naplnit. I tak jsem rozpracoval v té době alespoň koncept, a nyní, kdy se domnívám, že bychom mohli akci uspořádat na podzim letošního roku, předkládám tento záměr k posouzení zastupitelstvu města.

Navrhuji uspořádat úvodní akci na dané téma formou platformy Pecha Kucha Night (viz https://cs.wikipedia.org/wiki/Pecha_Kucha ). Tato platforma je velmi atraktivní a záštitu (= licenci) nad naší akcí nabízí Pecha Kucha Night Plzeň (viz např. http://www.pknp.cz/predchozi/akce/?idAkce=44 ), kde kontaktní osobou může být pro nás architekt Jakub Mareš. Za „licenci" není požadován honorář.

Po prvních konkrétních krocích lze navrhnout tyto parametry:

TERMÍN KONÁNÍ: navrhuji zatím variantně, a to buď 01.10.2021 anebo 29.10.2021 (doporučený a osvědčený den v týdnu je pátek, kdy se mohou zúčastnit mj. také studenti a lidé přijíždějící na víkend). Tyto termíny nelze zcela jednoznačně potvrdit či vyvrátit, zda to epidemická situace umožní (pozn.: v roce 2020 bylo možno akce uskutečnit cca do poloviny října), avšak vše na tyto termíny můžeme po odsouhlasení tohoto záměru začít směřovat.

MÍSTO KONÁNÍ: ideálním prostředím pro akci Pecha Kucha bývají opuštěné budovy, třeba industriální anebo památky před obnovou (nabízela by se administrativní budova Solo či Stará lékárna), avšak v našem případě a vzhledem také k datumu je prvotně předjednán prostor PDA (pozn.: pokud by si zastupitelstvo přálo jiný prostor, např. Kino, a bude-li volno, lze o tom jistě dále jednat).

ROZPOČET AKCE: Kalkuluji náklady dle zkušeností organizátorů, dle prvotní rozvahy i podle dosud vedené komunikace s potenciálními aktéry takto:

| | | | |
|---|---|---|---|
| - 7 až 10 vystupujících aktérů | ... | 7 x 2.500,- až 10 x 2.500,- | ... 17.500,- až 25.000,-Kč |
| - moderátor (příprava, moderování) | ... | 20 hod. x 400,- | ... 8.000,- Kč |
| - programátor, technik | ... | 5 hod. x 400,- | ... 2.000,- Kč |
| - hudební úvod, doprovod a další | ... | zatím jen náklady bez honorářů | ... 10.000,- Kč |
| - prostor, vybavení aj. (dezinfekce) | ... | zatím bez určení nákladů (snažím se řešit sponzoringem) | |
| - brigádníci, pořadatelská služba | ... | 10 x 5 x 200,- | ... 3.000,- Kč |
| - propagace | ... | zatím vlastními silami (snažím se řešit sponzoringem) | |
| - ubytování, stravování vystupujících | ... | 7 x 1.500,- až 10 x 1.500,- | ... 10.500,- až 15.000.-Kč |
| CELKEM (dosavadní odhad) | ... | | ... 51.000,- až 63.000,-Kč |

OKRUH VYSTUPUJÍCÍCH: V této chvíli jsem pouze vytipoval (zatím neoslovil!) zástupce samospráv (např. Český Krumlov, České Budějovice, Říčany u Prahy, Litomyšl, Klatovy), zástupce odborníků (Česká komora architektů a některé architekti), zástupce místní veřejnosti a některé veřejně známé osobnosti.

Pro tuto přípravnou fázi si dovoluji navrhnout **usnesení takto:**

**Zastupitelstvo města Sušice souhlasí se záměrem uspořádání úvodní akce na téma „Architekt města Sušice" formou Pecha Kucha Night dle předložených parametrů a pověřuje zastupitele Karla Jandu dalším rozpracováním předmětného záměru.**

Návrhy předkládá Karel Janda, 08.06.2021

# Podklad pro jednání zastupitelstva města dne 16. 6. 2021

**Předkladatel: Mgr. Petr Novák**

**Odměna členů výborů a komisí, kteří nejsou členy zastupitelstva – návrh odměn za I. pololetí roku 2021**

V souvislosti s rozhodnutím zastupitelstva města ze dne 13. 6. 2018 v oblasti odměňování členů orgánů města předkládáme zastupitelstvu přílohou návrh na poskytnutí odměny v celkové částce 24 000,- Kč za dobrovolnou občanskou angažovanost v komisích rady a výborech zastupitelstva města za I. pololetí roku 2021, dle přílohy.

**Návrh usnesení:**
Zastupitelstvo města rozhodlo o peněžitých plněních poskytovaných fyzickým osobám, kteří nejsou členy zastupitelstva města, za výkon funkce členů výborů, komisí a zvláštních orgánů města a to členům komisí a výborů dle přílohy.

V Sušici dne 3. června 2021, zpracoval: Valdmanová, Mgr. Novák

## Jmenný seznam občanů komisí a výborů – 1. pololetí 2021:

| | |
|---|---|
| **Bytová komise** | |
| Václav Kolář | 1.500,- Kč |
| Jana Míčková | 1.500,- Kč |
| Karel Podlešák | 1.500,- Kč |
| Miroslav Šperl | 1.500,- Kč |
| Miroslav Švarc | 1.500,- Kč |
| Miroslav Vrhel | 1.500,- Kč |
| | |
| **Komise pro občanské záležitosti** | |
| Jaroslava Dušková | 1.500,- Kč |
| Jaroslava Holečková | 1.500,- Kč |
| Jaroslava Kolářová | 1.500,- Kč |
| Božena Kotalová | 1.500,- Kč |
| Jaroslava Prajerová, MUDr. | 1.500,- Kč |
| Helmut Prinz | 1.500,- Kč |
| Helena Staňková | 1.500,- Kč |
| Marie Štěpánková | 1.500,- Kč |
| Milada Váňová | 1.500,- Kč |
| Jiří Zahradník | 1.500,- Kč |
| | |
| **Celkem** | **24 000,- Kč** |

## Ing. Milena Stárková – Zastupitelstvo města Sušice 16. 6. 2021 – REFERENDUM

Přípravný výbor (5 členů) podal na MU Sušice 11. 11. 2020 Návrh na konání místního referenda *(dále jen Návrh),* který podepsalo zákonem stanovený minimální počet sušických voličů (více než 2 tisíce). Referendum řeší 3 otázky - podporu zdravotní péče městem Sušice v rozsahu: lůžková interna, lůžková chirurgie, JIP, následná péče, ambulance, komplement (RTG, SONO, laboratoř), včetně pořízení CT přístroje v Sušické nemocnici (v souladu s usnesením zastupitelstva ze 12/2019). Dále řeší závazek města Sušice neprodat nemovitosti, které slouží Sušické nemocnici k poskytování zdravotní péče ve výše uvedeném rozsahu po dobu minimálně 2 let. Třetí otázka se týká odkladu výstavby sportovní haly minimálně o 2 roky.

Z důvodu vyhlášení nouzového stavu byly lhůty týkající se administrace referenda přerušeny (do 11. 4. 2021). Proto přípravný výbor změnil datum konání referenda na 8. a 9. října 2021, tedy v souběhu s podzimními parlamentními volbami. Úprava termínu byla na MU doručena 14.04.2021.

**MÚ zkontroloval Návrh a nezpochybnil ani otázky, ani podpisy – zde tedy považuje Návrh za bezchybný.** Úřad vyzval k doplnění Návrhu v části, týkající se nedostatečného odhadu nákladů spojených s realizací rozhodnutí, případně přijatého v referendu. V souladu s výzvou přípravný výbor doplnil Návrh. To se opakovalo celkem třikrát, tj. MÚ Sušice vyzval 3x (naposledy 28.5. 2021) přípravný výbor k odstranění tvrzených nedostatků Návrhu a přípravný výbor celkem 3x (naposledy 3.6. 2021) údaje doplňoval.

Vzhledem k níže uvedené judikatuře považuje přípravný výbor některá vyjádření MÚ Sušice za obstrukční a zákonný rámec přesahující - např. vyjádření ze 14. 5. 2021:

*„.."je nutné přesně, úplně a správně v návrhu doplnit výši nákladů spojených s realizací rozhodnutí (např. provozní, investiční) a dále jejich rozložení do příštích let. … Ze složení členů přípravného výboru je zřejmé, že několik členů má i vzhledem ke své veřejné činnosti v orgánech nemocnice a města nadstandardní informace o skladbě rozpočtu města a hospodaření nemocnice, takže jistě není problémem tento elementární požadavek doplnit."*

### Usnesení Krajského soudu v Praze ze dne 20. 7. 2012, č. j. 50 A 7/2012-64):

*„…v případě náležitosti stanovené v § 10 odst. 1 písm. d) zákona o místním referendu (odhad nákladů spjatých s místním referendem) se správnost zkoumá jen velmi omezeně. Plyne to už z toho, že se jedná o odhady a nikoliv konstatování předem známé veličiny."*

*„… Pro tento účel pak postačí pouze přibližné údaje, po nichž lze požadovat pouze přesnost v řádech, nikoliv však detailní položkový rozpis účetního charakteru."*

Z výše uvedených důvodů se členové přípravného výboru rozhodli Návrh na vyhlášení referenda postoupit krajskému soudu v zákonné lhůtě, soud rozhodne do cca 30 dnů.
V příloze naleznete Návrh na určení spolu s doručenku o podání.

**Krajský soud v Plzni**
Veleslavínova 40
306 17 Plzeň

8. června 2021

**Návrh dle § 91a odst. 1, písm. a) SŘS na určení, že návrh na konání místního referenda nemá nedostatky**

**Navrhovatel:** **přípravný výbor místního referenda**

[redacted], 342 01, Sušice,

[redacted], 342 01 Sušice III,

[redacted]

[redacted]

[redacted]

**právně zastoupen**

JUDr. Martinem Ridzoněm, advokátem se sídlem Praha 1, Národní 41/973, PSČ: 110 00, zapsaným v seznamu advokátů vedeném ČAK pod ev.č. 12248

**Účastník:** **Město Sušice**

se sídlem náměstí Svobody 138, 342 01 Sušice

IČO: 002 56 129

Plná moc + další přílohy konkretizovány v textu.

## A. Dosavadní průběh řízení ve věci místního referenda

1. Dne 11.11.2020 byl Účastníkovi doručen návrh přípravného výboru na konání místního referenda (dále jen „**Návrh na konání místního referenda**").
2. Dne 14.04.2021 byla Účastníkovi doručena úprava termínu konání místního referenda dle Návrhu na konání místního referenda.
3. Dopisem sp. zn. 1322/2021/SPR, ze dne 21.04.2021 Účastník vyzval Navrhovatele k odstranění tvrzených nedostatků Návrhu na konání místního referenda spočívajících v nedostatečném odhadu nákladů spojených s realizací rozhodnutí přijatého v referendu.
4. Dne 30.04.2021 v souladu s výzvou Navrhovatel doplnil Návrh na konání místního referenda dle požadavků Účastníka.
5. Dopisem sp. zn. 1566/2021/SPR, ze dne 14.05.2021 Účastník opakovaně vyzval Navrhovatele k odstranění tvrzených nedostatků Návrhu na konání místního referenda spočívajících v nedostatečném odhadu nákladů spojených s realizací rozhodnutí přijatého v referendu.
6. Dne 21.05.2021 v souladu s výzvou Navrhovatel opakovaně doplnil Návrh na konání místního referenda dle požadavků Účastníka.
7. Dopisem sp. zn. 1842/2021/SPR, ze dne 28.05.2021 Účastník opakovaně vyzval Navrhovatele k odstranění tvrzených nedostatků Návrhu na konání místního referenda spočívajících v nedostatečném odhadu nákladů spojených s realizací rozhodnutí přijatého v referendu. **Dopis dle předchozí věty byl doručen Navrhovateli dne 28.05.2021, tedy lhůta k zahájení tohoto řízení ve smyslu § 57 odst. 2, písm. a) zákona o místním referendu uplyne 08.06.2021, tedy tento návrh byl podán včasně.**
8. Dne 03.06.2021 v souladu s výzvou Navrhovatel opakovaně doplnil Návrh na konání místního referenda dle požadavků Účastníka.

**Důkaz:** Návrh na konání místního referenda a výše popisovaná korespondence

## B. Právní rozbor

9. Navrhovatel namítá, že opakované výzvy Účastníka k odstranění nedostatků, které již navrhovatelem byly odstraněny, jsou ze strany Účastníka neoprávněné a jejich důsledkem je oddálení, resp. úplné znemožnění konání místního referenda.
10. Účastník v uvedených výzvách nedostatečně poučuje Navrhovatele, když pouze obecně konstatuje, že jedna z náležitostí Návrhu na konání místního referenda není naplněna dostatečně, aniž by konkrétně poučil Navrhovatele, jak Návrh na konání místního referenda doplnit. Dle rozsudku Nejvyššího správního soudu ze dne 22. 10. 2014, č. j. Ars 4/2014-99 platí, že: *„Forma i obsah výzvy k odstranění vad návrhu na konání místního referenda ve smyslu § 12 odst. 2 zákona č. 22/2004 Sb., o místním referendu, musí odpovídat skutečnosti, že iniciace místního referenda je realizací ústavně zaručeného práva podílet se na správě veřejných věcí (čl. 21 odst. 1 Listiny základních práv a svobod). Z výzvy musí být určitě a jasně seznatelné vytýkané vady návrhu na konání místního referenda tak, aby bylo odstranění jednotlivých vad fakticky*

*proveditelné; jinak jde o výzvu nekvalifikovanou, která nevyvolá účinky předvídané v § 12 odst. 2 zákona o místním referendu."*

11. Další upřesňování odhadu nákladů je navíc v rozporu s účelem zákona o místním referendu stejně jako v rozporu s ustálenou soudní judikaturou vykládající uvedené ustanovení. Podle usnesení Krajského soudu v Praze ze dne 20. 7. 2012, č. j. 50 A 7/2012-64, platí mimo jiné následující: *„...v případě náležitosti stanovené v § 10 odst. 1 písm. d) zákona o místním referendu (odhad nákladů spjatých s místním referendem) se správnost zkoumá jen velmi omezeně. Plyne to už z toho, že se jedná o odhady a nikoliv konstatování předem známé veličiny."*

12. Uvedení údajů o očekávaných nákladech slouží primárně pro osoby rozhodující, zda svým podpisem na podpisových listinách přispějí k vyvolání místního referenda k dané otázce. Neslouží jako podklad pro rozhodnutí zastupitelstva ani není v rámci konání referenda zveřejněn pro rozhodnutí oprávněných voličů. Z uvedeného důvodu není nutno, aby kopíroval rozpočtové kapitoly obecního rozpočtu ani přesně vyčísloval dopad do veřejných financí. V opačném případě by totiž takový formalistický výklad vedl k absurdnímu závěru, kdy politická reprezentace obce disponující kompletními informacemi brání občanské iniciativě, která je z povahy věci v informační nevýhodě, ve výkonu jejich práv. Uvedený nesprávný výklad doposud volí i Účastník, čímž vylučuje práva občanů obce zasahovat do veřejného dění a zasahuje tak do základního práva podílet se na správě veřejných věcí přímo nebo svobodnou volbou svých zástupců zaručeného v čl. 21 odst. 1 Listiny (Nález Ústavního soudu ze dne 5. 11. 2015, sp. zn. III. ÚS 3825/14).

13. Podle usnesení Krajského soudu v Praze ze dne 20. 7. 2012, č. j. 50 A 7/2012-64, platí mimo jiné i následující: *„... Pro tento účel pak postačí pouze přibližné údaje, po nichž lze požadovat pouze přesnost v řádech, nikoliv však detailní položkový rozpis účetního charakteru."* Doplněním návrhu ze strany přípravného výboru zcela nepochybně došlo k určení řádově přesných nákladů spojených s rozhodnutím v referendu.

## C. Závěr

Vhledem k výše uvedenému Navrhovatel navrhuje, aby nadepsaný soud rozhodl následovně:

*I. Určuje se, že návrh na konání místního referenda nemá nedostatky.*

**Navrhovatel**

i.s. JUDr. Martin Ridzoň

[redacted]

DATOVÉ SCHRÁNKY

**Datová schránka:** e6tggjq, Martin Ridzoň - JUDr. Martin Ridzoň, advokát
**Uživatel:** Martin Ridzoň

# Odeslaná zpráva - Detail zprávy

**Předmět:** Návrh na určení
**ID zprávy:** 916176153
**Typ zprávy:** Odeslaná datová zpráva
**Stav zprávy:** Dodaná
**Datum a čas:** 8. 6. 2021 v 13:50:24

---

**Adresát:** Krajský soud v Plzni, Veleslavínova 21/40, 30100 Plzeň, CZ
**ID schránky:** yaraba4
**Typ schránky:** Orgán veřejné moci

---

**Zmocnění:** Nezadáno
**Naše čís. jednací:** Nezadáno
**Naše spisová zn.:** Nezadáno
**Vaše čís. jednací:** Nezadáno
**Vaše spisová zn.:** Nezadáno
**K rukám:** Nezadáno
**Do vlastních rukou:** Ano

---

## Přílohy:

**Navrh.pdf (3,24 MB)**
**Procesni PM.pdf (1,32 MB)**
**3. Dopis z MěÚ sp. zn. 1322-2021-SPR, ze dne 21.04.2021.pdf (340,94 kB)**
**4. Doplnění návrhu na dopis z MěÚ sp. zn. 1322-2021-SPR, ze dne 21.04.2021.pdf (212,09 kB)**
**5. Dopis z MěÚ sp. zn. 1566-2021-SPR, ze dne 14.05.2021.pdf (576,75 kB)**
**6. Doplnění návrhu na dopis z MěÚ sp. zn. 1566-2021-SPR, ze dne 14.05.2021.pdf (759,32 kB)**
**7. Dopis z MěÚ sp. zn. 11842-2021-SPR, ze dne 28.05.2021.pdf (702,95 kB)**
**8. Dopis na MÚ.pdf (7,97 MB)**
**1. Návrh přípravného výboru na konání místního referenda.pdf (507,66 kB)**
**2. Doplnění návrhu přípravného výboru na konání místního referenda.pdf (513,93 kB)**

---

## Události zprávy:

**8. 6. 2021 v 13:50:24** EV0: Datová zpráva byla podána.
**8. 6. 2021 v 13:50:24** EV5: Datová zpráva byla dodána do datové schránky příjemce. Je-li příjemcem datové zprávy orgán veřejné moci vystupující v postavení orgánu veřejné moci, byla datová zpráva tímto okamžikem doručena.

---

# Odbor majetku a rozvoje města

Podklady pro jednání zastupitelstva dne 16. 6. 2021

## Ing. Vladimír Marek

**Informace k investičním akcím**

Na minulém jednání ZM zazněl požadavek o podání informace k investici rekonstrukce smuteční síně. Odbor majetku má ve své gesci celou řadu investičních akcí a větších oprav, o které se zatím dělí pět investičních techniků (dva stavaři, ostatní technické směry). Realizace investic vyžaduje stavební znalosti, v některých případech lze využít i technické vzdělání jiného oboru, avšak základ je stále minimálně v orientaci ve stavební dokumentaci a znalost problematiky rozpočtování. Bohužel se dosud nenašel zájemce se stavebním vzděláním, který by se ucházel o práci na našem odboru (aktuální stav 1 místo neobsazené, 1 mateřská dovolená, 1 ve výpovědi ). Proto jsou některé akce stále v „pořadí", některé se objevují průběžně. Nejvíce zatěžující jsou např. kontroly – v počátku roku proběhla řada kontrol ze strany vyšších kontrolních orgánů, pravděpodobně z důvodu nedostatku jiné práce – covidový výpadek a dále několik soudních kauz, které si vyžadují naší asistenci. Při spojení s nesmyslným nárůstem administrativy je tato situace téměř neřešitelná.

Zdůraznil bych, že i přes tento velmi tristní stav náš odbor schválené investice řeší a postupně ukrajuje z připraveného koláče, aniž by byl jakýmkoliv způsobem kdekoliv zvýhodňován.

Některé investice přicházejí na řadu – čp 48, akce ČOV Chmelná, Wifi4EU, …. a také rozpracovaná rekonstrukce smuteční síně. V této poslední akci Covid posunul veškeré aktivity, nicméně autor původní verze připravuje návrh k zadání zakázky. Potřebný manévrovací prostor jsme získali opravou střešního pláště síně, již nezatéká a je zde jistota, že tento stav přetrvá minimálně 10 let.

Předpokládáme, že všechny schválené investice budou v letošním roce minimálně zahájeny.